



श्री इन्वेष्टमेन्ट एण्ड फाइनान्स कं. लि.
Shree Investment and Finance Co. Ltd.

(नेपाल राष्ट्र बैंकबाट 'ग' वर्गको इजाजतपत्र प्राप्त संस्था)



वार्षिक प्रतिवेदन तथा लेखा
Annual Report & Accounts

२०७८-८० (2022/023)

सञ्चालक समिति



श्री शशिराज पाण्डे
अध्यक्ष (संस्थापक शेयरधनी)



श्री दिनेशराज जोशी
सञ्चालक (संस्थापक शेयरधनी)



श्री महेश प्रसाद अधिकारी
सञ्चालक (सर्व-साधारण शेयरधनी)



श्री उमेश भगत प्रधानाङ्ग
सञ्चालक (सर्व-साधारण शेयरधनी)



श्री रामकृष्ण शर्मा वाग्ले
सञ्चालक (सर्व-साधारण शेयरधनी)



श्रीमती ममता अधिकारी
सञ्चालक (स्वतन्त्र)



खिम बहादुर कार्की
कम्पनी सचिव



सिताराम तिवारी
कानूनी सल्लाहकार

P & B Associates

Chartered Accountants
बाह्य लेखापरीक्षक



श्री इन्वेष्टमेन्ट एण्ड फाइनान्स कं. लि.
Shree Investment and Finance Co. Ltd.

नेपाल राष्ट्र बैंकबाट 'ग' वर्गको इजाजत पत्र प्राप्त संस्था

उन्वित्सौं

वार्षिक प्रतिवेदन तथा लेखा

TWENTY NINTH ANNUAL REPORT AND ACCOUNTS

२०७८/२०८०
(2022/2023)

केन्द्रीय कार्यालय

डिल्लीबजार, गुरुजुको चौर
पोष्ट बक्स नं. १०७१७ काठमाण्डौं
फोन: ४५२२०३८, ४५२६१४६, ४५१५३४४
फ्याक्स: ९७७-१-४५२१७७९
E-mail: info@shreefinance.com.np
www.shreefinance.com.np

शाखा कार्यालयहरू

बिराटनगर, मोरङ्ग	- ०२१ ५११७९१	हर्कपुर, गैडाकोट	- ०७८-४०३१०३
भैरहवा, सिद्धार्थनगर	- ०७१ ५७६५०७	श्रीनगर, सल्यान	- ०८८-४००११५
तौलिहवा, कपिलबस्तु	- ०७६ ५६११९७	सोलावाङ्ग, रुकुम (पश्चिम)	- ०८८-४२००३८
रजहर, देवचुली	- ०७८ ५४५३७२	बुढानिलकण्ठ-८, हात्तीगौडा	- ०१-४३७९१३८
डण्डा, कावासोती	- ०७८ ४९८००२	इमाडोल, महालक्ष्मी-४	- ०१-५२०११४७
ओदारी, बाणगंगा	- ०७६ ४९००३६	चाबहिल, काठमाण्डौं-७	- ०१-४५८७२२५



बिषय सूचि

विषय सूचि	पाना नं.
१ वार्षिक साधारण-सभा बस्ने सूचना	१
२ प्रोक्सी फारम (प्रतिनिधी पत्र)	३
३ अध्यक्षज्यूको मन्तव्य	५
४ सञ्चालक समितिको प्रतिवेदन	७
५ कम्पनी ऐन, २०६३ को दफा १०९ बमोजिमको विवरण	१५
६ धितोपत्र दर्ता तथा निश्कासन नियमावली २०७३ को प्रतिवेदन (अनुसूचि १५ बमोजिम)	२१
७ लेखापरीक्षकको प्रतिवेदन	२३
८ वित्तीय अवस्थाको विवरण (वासलात)	२९
९ नाफा-नोक्सान विवरण	३०
१० अन्य विस्तृत आम्दानीको विवरण	३१
११ इक्वीटीमा भएको परिवर्तनको विवरण	३२
१२ नगद प्रवाहको विवरण	३४
१३ लेखा सम्बन्धी टिप्पणी तथा प्रमुख लेखा नीतिहरू	३५
१४ अनुसूचीहरू	५२
१५ उद्घोषण तथा अतिरिक्त विवरणहरू	७७
१६ सूचिकृत संस्थाहरूको संस्थागत सुशासन सम्बन्धी निर्देशिका २०७४ को दफा २० (३) तथा २० (४) बमोजिमको प्रमाणिकरण	१०१
१७ नेपाल राष्ट्र बैंकको निर्देशन	१०२
१८ नेपाल राष्ट्र बैंकको निर्देशन सम्बन्धमा सञ्चालक समितिको प्रत्युत्तर	१०३



श्री इन्वेष्टमेन्ट एण्ड फाइनेन्स कं. लि. को उनन्तिसौं वार्षिक साधारणसभा बस्ने सूचना

यस श्री इन्वेष्टमेन्ट एण्ड फाइनेन्स कं. लि. को मिति २०८० पौष ६ गते शुक्रवारका दिन बसेको सञ्चालक समितिको ३३७औं बैठकको निर्णय अनुसार निम्न मिति, स्थान र समयमा देहायका प्रस्तावहरू उपर छलफल गरि पारित गर्नका लागि कम्पनीको २९औं वार्षिक साधारणसभा बस्ने भएको हुँदा कम्पनी ऐन, २०६३ को दफा ६७ (२) अनुसार सम्पूर्ण शेयरधनी महानुभावहरूको जानकारीको लागि यो सूचना प्रकाशित गरिएको छ ।

१. साधारणसभा बस्ने :

मिति : वि.स. २०८० साल पौष २९ गते आइतवार (तदनुसार जनवरी १४, २०२४ ई.सं.) ।
स्थान : श्री इन्वेष्टमेन्ट एण्ड फाइनेन्स कं. लि.को रजिष्टर्ड कार्यालय, डिल्लीबजार, काठमाडौं
समय : बिहान १०.०० बजे ।

२. छलफलका बिषयहरू :

(क) साधारण प्रस्ताव

१. अध्यक्षज्यूको मन्तव्य तथा सञ्चालक समितिको आ.व. २०७९/८० को प्रतिवेदन छलफल गरि पारित गर्ने ।
२. लेखापरीक्षकको प्रतिवेदन सहित आर्थिक वर्ष २०७९/८० आषाढ मसान्तको बासलात तथा सोही आ.व.सम्मको नाफा-नोक्सान हिसाव तथा नगद प्रवाह विवरण लगायत वार्षिक वित्तीय विवरणसंग सम्बन्धित अनुसूचीहरू उपर छलफल गरी पारित गर्ने ।
३. लेखापरीक्षण समितिको सिफारिश बमोजिम आ.व. २०८०/८१ को लागि लेखापरीक्षकको नियुक्ती तथा निजको पारिश्रमिक अनुमोदन गर्ने ।
४. सञ्चालक समितिले प्रस्ताव गरे अनुरूप कम्पनीको चुक्ता पूँजीको ५.०५% ले हुन आउने रु. ४,९५,७५,००९/६० (अक्षरेपी चार करोड पन्चान्नबे लाख पचहत्तर हजार एक पैसा ६०/१०० मात्र) बराबरको नगद लाभांश (कर प्रयोजनार्थ समेत) बितरण गर्न स्वीकृति प्रदान गर्ने ।

(ख) विशेष प्रस्ताव

१. श्री इन्वेष्टमेन्ट एण्ड फाइनेन्स कं. लि. र अन्य कुनै बैंक/वित्तीय संस्थाहरू एक आपसमा गाभ्ने र गाभिने (मर्ज गर्ने) वा प्राप्ति (एक्विजिसन) गर्न कम्पनीको चल-अचल सम्पत्ति र दायित्व तथा कारोबारको मूल्याङ्कन गर्न मान्यता प्राप्त मूल्याङ्कनकर्ता नियुक्ति गर्न तथा गाभ्ने वा गाभिने वा प्राप्ति गर्ने सम्बन्धी प्रारम्भिक तथा अन्तिम सम्झौता गर्न र सो प्रक्रिया पुरा गर्न आवश्यक पर्ने सम्पूर्ण कार्य गर्नको लागि सञ्चालक समितिलाई अख्तियारी प्रदान गर्ने ।
२. कम्पनीको प्रबन्धपत्र तथा नियमावलीमा संशोधन गर्न तथा नियमनकारी निकायबाट कुनै फेरबदलको सुभाव भएमा तदनुसार समावेश गरि संशोधन गर्न सञ्चालक समितिलाई अख्तियारी प्रदान गर्ने ।

(ग) विविध ।

सञ्चालक समितिको आज्ञाले
कम्पनी सचिव



साधारण सभा सम्बन्धी सामान्य जानकारीहरू

- कम्पनीको उन्तिसौं वार्षिक साधारणसभा प्रयोजनकालागि मिति २०८०/०९/२० गते शुक्रवार एक दिन कम्पनीको शेयर दाखिल खारेजको काम बन्द (Book Closure) रहने व्यहोरा यसै सूचनाबाट जानकारी गराइन्छ । उक्त दिन भन्दा अघिल्लो दिनसम्म कायम शेयरधनीले सभामा सहभागि हुन तथा कम्पनीबाट वितरित लाभांश पाउनु हुनेछ ।
 - सभामा भाग लिने प्रत्येक शेयरधनी महानुभावहरूले सभा हुने स्थानमा रहेको हाजिरी पुस्तिकामा दस्तखत गर्नुपर्नेछ । शेयरधनी महानुभावहरूको सुविधाको लागि हाजिरी पुस्तिका विहान ९:०० वजे देखि सभा चालु रहेसम्म खुल्ला रहनेछ ।
 - साधारणसभामा भाग लिन र मतदान गर्नकालागी प्रोक्सी ल्याउने ब्यक्ति यस कम्पनीको शेयरधनी मध्येबाटै हुनु पर्नेछ । प्रोक्सी (प्रतिनिधीपत्र) साधारणसभा हुनुभन्दा ७२ घण्टा अगावै कम्पनीको केन्द्रीय कार्यालयमा दाखिल भई सकेको हुनु पर्नेछ ।
 - कुनै ब्यक्तिले एक भन्दा बढी ब्यक्तिलाई प्रोक्सी दिएको भए रितपूर्वकको पहिलो दर्ता हुन आएको प्रोक्सी सदर गरी अरु प्रोक्सी रद्द हुनेछ, साथै प्रतिनिधी नियुक्त गरी सक्नु भएको शेयरधनी साधारणसभामा आफै उपस्थित भए निजले दिएको प्रोक्सी (प्रतिनिधीपत्र) स्वतः बदर हुनेछ ।
 - छलफलको बिषय अन्तर्गत विविध शिर्षक सम्बन्धमा शेयरधनी महानुभावहरूले छलफल गर्न चाहनु भएको बिषयवारे साधारणसभा हुनुभन्दा कम्तिमा सात दिन पहिले कम्पनीको केन्द्रीय कार्यालय, कम्पनी सचिव मार्फत लिखित रूपमा जानकारी दिनु पर्नेछ ।
 - शेयरधनीहरूबाट उठेका प्रश्न, जिज्ञासा वा मन्तव्यहरूको सम्बन्धमा सञ्चालक समितिको तर्फबाट अध्यक्षज्यू वा उहाँबाट अनुमति प्राप्त ब्यक्तिले जवाफ दिनु हुनेछ ।
 - अन्य आवश्यक जानकारीको लागि यस कम्पनीको केन्द्रीय कार्यालय, डिल्लीबजार काठमाडौंमा सम्पर्क राख्न हुन अनुरोध गरिन्छ ।
- द्रष्टव्य : कम्पनी ऐन २०६३ अनुसारको वार्षिक आर्थिक विवरण, सञ्चालक समितिको प्रतिवेदन र लेखापरीक्षण प्रतिवेदन शेयरधनीहरूले निरीक्षण गर्न वा प्राप्त गर्न चाहनु भएमा कम्पनीको केन्द्रीय कार्यालयबाट उपलब्ध गराउन सकिने लगायत कम्पनीको वेबसाइट www.shreefinance.com.np मा समेत राखिएको जानकारी गराइन्छ ।



प्रोक्सी फारम (प्रतिनिधी पत्र)

श्री सञ्चालक समिति

श्री इन्भेष्टमेन्ट एण्ड फाइनेन्स कं. लि.

डिल्लीबजार, काठमाडौं

बिषय: प्रतिनिधी नियुक्त गरेको सम्बन्धमा ।

महोदय,

.....जिल्ला महा/उप-महा/नगरपालिका/गा.पा. वडा नं. बस्ने म/हामी
त्यस वित्तीय संस्थाको शेयरधनीको हैसियतले मिति २०८०/०९/२९ गते आइतवारका दिन हुन लागेको कम्पनीको उनन्तिसौं
वार्षिक साधारणसभामा स्वयं उपस्थित भई छलफल तथा निर्णयमा सहभागि हुन नसक्ने भएकोले उक्त सभामा मेरो/हाम्रो
तर्फबाट सभामा भाग लिनका लागि जिल्ला..... महा/उप-महा/नगरपालिका/गा.पा. वडा नं.
बस्ने त्यस वित्तीय संस्थाका शेयरधनी श्री शेयर धनी नं./हितग्राही
खाता नं. लाई मेरो/हाम्रो प्रतिनिधि मनोनित गरी पठाएको छु/छौं ।

प्रतिनिधी नियुक्त भएको व्यक्तिको

नाम:

हस्ताक्षर नमुना

शेयर प्रमाण-पत्र वा परिचय नं.:

निवेदकको नाम :

दस्तखत:

ठेगाना:

हितग्राही खाता नं./शेयर धनी नं.:

मिति: २०८०/...../.....

(द्रष्टव्य: यो निवेदन सभा शुरू हुनु भन्दा कम्तिमा ७२ घण्टा अगावै यस वित्तीय संस्थाको केन्द्रीय कार्यालय
डिल्लीबजार, काठमाडौंमा पेश गरिसक्नु पर्नेछ ।)

श्री इन्भेष्टमेन्ट एण्ड फाइनेन्स कं. लि.

प्रवेश पत्र

शेयरधनीको नाम: डिम्याट नं./ शेयरधनी नं:

शेयर प्रमाण पत्र नम्बर शेयर सख्या

शेयरधनीको दस्तखत:

(मिति २०८० पौष २९ गते आइतवार हुने श्री इन्भेष्टमेन्ट एण्ड फाइनेन्स कं. लि. को उनन्तिसौं वार्षिक साधारण सभामा
उपस्थित हुन जारी गरिएको प्रवेश पत्र)

द्रष्टव्य:

१. शेयरधनीहरूले माथि उल्लेखित सम्पूर्ण विवरण अनिवार्य रूपमा भर्नुहोला ।

२. साधारण सभामा सहभागीताका लागि प्रवेशपत्र प्रस्तुत गर्न अनिवार्य छ ।

खिम बहादुर कार्की
कम्पनी सचिव



श्री इन्वेस्टमेन्ट एण्ड फाइनान्स कं. लि.
Shree Investment and Finance Co. Ltd.

नेपाल राष्ट्र बैंकबाट 'ग' वर्गको इजाजत पत्र प्राप्त संस्था



अध्यक्षज्यूको मन्तव्य

आदरणीय शेयरधनी महानुभावहरू,

यस श्री इन्वेष्टमेन्ट एण्ड फाइनेन्स कं. लि. को उन्तिसौं वार्षिक साधारणसभामा सहभागी हुन पाल्नु भएका सम्पूर्ण शेयरधनी महानुभावहरू, प्रतिनिधीहरू, पर्यवेक्षकहरू तथा अतिथिज्यूहरूमा हार्दिक स्वागत गर्दछु ।

विगत २९ वर्षदेखि आजसम्म आइपुग्दा विभिन्न उतार चढावहरूका बावजुद पनि यहाँहरूको सहयोग, सदभाव र सहकार्यकै कारण आज हामी यस कम्पनीको उन्तिसौं वार्षिक साधारणसभा सम्पन्न गर्दैछौं । हाम्रो यात्राको यति लामो समयको विभिन्न आरोह अवरोहका बावजुद पनि हामीले संस्थालाई सक्षम र नाफामुलक बनाउदै लगानीकर्ताहरूलाई निरन्तर प्रतिफल दिन सक्नु पनि हाम्रो लागी गौरवको बिषय रहि आएको छ ।

शेयरधनी महानुभावहरू

गत वर्षको अट्टाइसौं वार्षिक साधारणसभाबाट नियुक्त बाह्य लेखापरीक्षकको प्रतिवेदन सहितको आर्थिक वर्ष २०७९/८० को बासलात, नाफा नोक्सान हिसाव, सञ्चालक समितिको प्रतिवेदन लगायत कम्पनीको संक्षिप्त वार्षिक आर्थिक विवरण यहाँहरूबाट अध्ययन भएकै होला भन्ने मैले विश्वास लिएको छु । विगत वर्षहरूमा जस्तै विविध आरोह-अवरोहहरूका विच यस वर्ष पनि कम्पनीको समग्र वित्तीय परिसुचकहरू विगत वर्षहरूभै सकारात्मक रहेको जानकारी यस सभालाई गराउन पाउँदा हर्षित छु ।

आर्थिक वर्षको अन्त्यमा कम्पनीको जगेडा तथा कोषहरू (प्रस्तावित लाभोँश अधिको) रु. ३७ करोड ६४ लाख पुगेको छ । अघिल्लो आव. २०७८/७९ को तुलनामा यस वर्ष पनि कम्पनीको निक्षेप तथा कर्जा सापट दुवैमा बृद्धि भएको छ । यस वर्ष कम्पनीको कुल आम्दानी अघिल्लो वर्षको तुलनामा २४.४६ प्रतिशतले तथा कुल खर्च ३९.३९ प्रतिशतले बढेको छ । प्रस्तुत आव.मा कर्जा नोक्सानी व्यवस्थाको खर्च गत आव.को तुलनामा बृद्धि भएको छ ।

कम्पनीको सम्पूर्ण कारोवार समावेश पछिको संचालन मुनाफा १४ प्रतिशतले ह्रास भई रु. १०.८७ करोड भएको छ ।

कम्पनीको कुल गैर बैङ्किङ सम्पत्तिमा यस वर्ष बृद्धि भएको तथा यस वर्ष कुल कर्जामा यसको अंश ०.२३ प्रतिशत मात्र रहेको छ ।

यस आर्थिक वर्षको प्रस्तावित लाभोँशको रूपमा चुक्ता पूँजीको ५.०५% ले हुने रु. ४,९५,७५,००९/६० (चार करोड पन्चान्नब्बे लाख पचहत्तर हजार एक र पैसा ६०/१००) नगद लाभोँश बितरण गर्न नेपाल राष्ट्र बैंक समक्ष स्वीकृतीको लागी वित्तीय विवरण पेश गरिएकोमा माग बमोजिमकै स्वीकृती नेपाल राष्ट्र बैंकबाट प्राप्त भएको र आज सम्मानित सभा समक्ष पारित गर्नको लागी प्रस्ताव गरिएको छ ।

कर्जाको नियमित किस्ता असुलीलाई प्रभावकारी बनाउदै उत्पादनशिल क्षेत्र लगायत विपन्न वर्ग लगानीमा विशेष ध्यान दिइएको छ । कम्पनीले ठुला ठुला परियोजना भन्दा पनि स-साना व्यवसायिक तथा उत्पादनमुलक क्षेत्रतर्फ केन्द्रीत रही कर्जा प्रवाह गर्ने नीति अपनाएको छ ।

शेयरधनी महानुभावहरू,

प्रस्तुत आर्थिक वर्षको शुरुवात देखि नै तरलताको चरम अभाव रहेसगै मासिक रूपमा निक्षेपको व्याजदर बृद्धि भएको कारण कोषको लागत (Cost of Fund) बृद्धि भएकोले आधारदरको ग्राफ पनि बढ्दै गएको कारण कर्जा विस्तारमा दवाव पर्न गयो भने अर्कोतिर ऋणीले बैंक तथा वित्तीय संस्थाबाट लिएको कर्जा मिनाहा गर्ने आन्दोलनका कारण पनि कर्जा असूलीमा समस्या देखिएको छ । जसको असर समग्र औद्योगिक, व्यावसायीक लगायत वित्तीय क्षेत्र समेत प्रभावित हुन जाँदा बैकिङ्ग कारोवारमा समेत यसको प्रत्यक्ष प्रभाव पर्‍यो र चालू आर्थिक वर्षमा समेत यसको प्रभाव रहने अनुमान गरिएको छ । विविध व्यवधानहरूका बावजुद यस वर्ष पनि बिगत वर्ष भै शेयरधनीहरूलाई प्रतिफल उपलब्ध गराउन सक्नुमा हाम्रो अविरल प्रयास रहेको जानकारी गराउँदै यस सन्दर्भमा हामी हाम्रा सम्पूर्ण ग्राहक तथा शेयरधनी महानुभावहरूको सदा भै सहयोग एवं सद्भावको अपेक्षा समेत राख्दछौं ।



शेयरधनी महानुभावहरू,

यस कम्पनीले हाल केन्द्रीय कार्यालय डिल्लीबजार सहित १३ वटा शाखा कार्यालयबाट वित्तीय कारोवार संचालन गरि रहेको र भविष्यमा आवश्यकता अनुरूप यसलाई अझै बिस्तार गर्दै लैजाने कम्पनीको नीति रहेको जानकारी गराउन चाहन्छु । डिजिटल बैकिङ्ग कारोवार तथा साइबर सुरक्षाका कारण चालू वर्ष मा कम्पनीमा नयाँ Core Banking System (CBS) जडान गरी कारोवार शुरू गरिसकिएको छ । जस्को कारण कम समयमा आवश्यक विवरणहरू पाउन सकिने भई कर्मचारीको दक्षता र प्रभावकारीता (Efficiency and Effectiveness) मा बृद्धि हुनेछ भनि विश्वास लिएका छौं । जसको कारणबाट सम्बन्धित शिर्षकका खर्चहरूमा कमि पनि आउने र नाफादायकता (Profitability) मा पनि बृद्धि हुने विश्वास लिइएको छ ।

संस्थागत सुःशासन पालना गर्ने सम्बन्धमा कम्पनीले नियमनकारी निकायहरूबाट प्राप्त हुने निर्देशनलाई पुर्ण रूपमा पालना गरेको छ । सञ्चालक तथा कर्मचारीहरूले पालना गर्नु पर्ने आचारसंहिताको पूर्ण रूपमा पालना गरिएको छ । कम्पनीलाई संस्थागत सुःशासन पालना गर्ने गराउने सन्दर्भमा सञ्चालकहरूको संयोजकत्वमा गठित विभिन्न समितिहरूबाट प्राप्त हुने प्रतिवेदन उपर सञ्चालक समितिमा विस्तृत छलफल गरि सम्बन्धित निकायलाई समयमै जानकारी गराउने तथा व्यवस्थापनलाई निर्देशन दिने गरिएको छ । आन्तरिक नियन्त्रण प्रणालीलाई प्रभावकारी बनाउन विभिन्न विनियम, नीति तथा कार्यविधिहरू समेत तर्जुमा गरि लागु गरिएको छ ।

सभामा उपस्थित शेयरधनीज्यूहरू एवं अतिथिज्यूहरूप्रति हार्दिक कृतज्ञता व्यक्त गर्दै यहाँहरूबाट प्राप्त निरन्तर सहयोग तथा सद्भावका लागि आभार प्रकट गर्दछु । वित्तीय संस्थालाई प्राप्त अमूल्य मार्गदर्शनका लागि नेपाल राष्ट्र बैंक, नेपाल धितोपत्र बोर्ड, कम्पनी रजिष्ट्रारको कार्यालय, नेपाल स्टक एक्सचेन्ज लगायतका सम्पूर्ण नियामक निकायहरूलाई समेत धन्यवाद ज्ञापन गर्न चाहन्छु । साथै, सञ्चालक समितिको मार्गदर्शन, कर्मचारीहरूको मिहिनेत र लगनशीलता, शेयरधनी महानुभावहरू, अन्य शुभचिन्तक एवं सरोकारवालाहरूबाट प्राप्त विश्वास एवं सुभावहरू निरन्तर र यथावत कायम रहनेमा विश्वस्त छु ।

अन्त्यमा, यस गरिमामय २९औं वार्षिक साधारणसभामा यहाँहरूलाई पुनः स्वागत गर्दै सबैको उत्तरोत्तर उन्नति र प्रगतिको कामना गर्दछु ।

धन्यवाद ।

मिति : २०८०/०९/२९

(शशिराज पाण्डे)

अध्यक्ष



उनन्तिसौं वार्षिक साधारण सभामा प्रस्तुत सञ्चालक समितिको प्रतिवेदन

आदरणीय शेयरधनी महानुभावहरू

यस श्री इन्वेष्टमेन्ट एण्ड फाइनेन्स कं. लि.को २९औं वार्षिक साधारण सभामा सहभागी हुन पाल्नु भएका शेयरधनी महानुभावहरू, विभिन्न नियमनकारी निकायबाट पाल्नु भएका प्रतिनिधिज्यूहरू तथा उपस्थित आमन्त्रित अतिथिज्यूहरूलाई हार्दिक स्वागत तथा न्यानो अभिवादन गर्दछौं । विगत २९ वर्षको सहयात्रामा सँगै साथ दिदै आउनु भएका शेयरधनी महानुभावहरू प्रति हृदयदेखि नै आभार प्रकट गर्दछौं । यस सभामा सञ्चालक समितिको तर्फबाट कम्पनीले आ.व. २०७९/८० मा गरेका काम कारवाहीहरू तथा भावि योजनाका बारेमा शेयरधनी महानुभावहरूलाई जानकारी गराउने उद्देश्यले सञ्चालक समितिको प्रतिवेदन यहाँहरू समक्ष पेश गरेका छौं ।

क. प्रतिवेदन तथा विगत अवधिको कम्पनीको वित्तीय अवस्था

प्रमुख उपलब्धिहरू/नतिजाहरू

(रकम रु. लाखमा)

विवरण	आ.व. ०७९/८०	आ.व. ०७८/७९	आ.व. २०७७/७८
शेयर पूँजी	९,८१६	९,५८६	८,९०१
निक्षेप	७१,६६९	६५,८११	६२,४७५
कर्जा सापट	५७,०५२	५५,२९७	४५,८७८
कुल आम्दानी	१०,३०६	८,२८१	७,४८७
कुल खर्च	९,२१८	७,०१६	५,८४०
सम्पूर्ण कारोबार पछिको खुद मुनाफा	७५०	९०९	१,१४५
लाभौंश वितरण (प्रस्तावित)*	४९५८	७२९	९७९
गैर बैकिङ्ग सम्पत्ति	१२८	१०	१०

ख. शाखा सञ्जाल

ग्राहकहरूलाई बैकिङ्ग सेवा प्रदान गर्ने तथा शाखा सञ्जाल विस्तार गर्ने क्रममा कम्पनीले काठमाडौं उपत्यका भित्र केन्द्रीय कार्यालय सहित ४, प्रदेश १ मा विराटनगर, गण्डकी प्रदेशमा हर्कपुर, रजहर र डण्डा कावासोती, लुम्बिनी प्रदेशमा भैरहवा, तौलिहवा र ओदारी कर्णाली प्रदेशको सल्यान र रुकुम -पश्चिम) गरी १३ स्थानबाट सेवा प्रदान गरिरहेको छ । कोभिड १९ को कारणले शाखा विस्तारको कार्यक्रमलाई स्थगित गरिएकोमा चालू आ.व. मा सम्भावित स्थानको खोजी गरि शाखा सञ्जाल विस्तार गरिने छ । साथै, आगामी दिनहरूमा यस कम्पनीले प्रदान गर्ने सेवालाई व्यवसायिक विविधता र गहनता दुवै दृष्टिले सम्भाव्य क्षेत्रमा प्रतिस्पर्धात्मक रूपमा सफल र तुलनात्मक लाभ हुने गरी विस्तार गर्दै लैजान सक्षम र प्रतिवद्ध रहेको यहाँहरूलाई आश्वस्त पार्न चाहन्छौं ।

ग. सञ्चालन गतिविधिको समीक्षा

निक्षेप परिचालन

समीक्षा वर्षको शुरुवात देखि नै तरलताको चरम अभाव देखिएको र मासिक रूपमा निक्षेपको व्याजदर बृद्धि भएकोले आधारदर महङ्गिएको, अर्थतन्त्रमा देखिएको सिथिलताका कारण कर्जाको मागमा कमि आएको छ भने अर्कोतिर व्याजदर समेत बढि रहेको कारण तुलनात्मक रूपमा कर्जा विस्तार हुन सकेन । जसको कारणले गर्दा निक्षेपको व्याज खर्चमा बृद्धि उल्लेख्य मात्रामा बढेको छ ।



आ.व २०७८/७९ को तुलनामा आ.व. २०७९/८० मा कुल निक्षेप ८.९० प्रतिशतले बढेको छ ।

(रकम रु. लाखमा)

निक्षेप	आ.व. २०७९/८०	आ.व. २०७८/७९
चलती	२९९	३०९
वचत	९,९७८	९,००२
मुद्दती	५७,६९०	५९,९४७
कल	३,७९९	३,५३४
जम्मा	७१,६६९	६५,८९१

कर्जा विस्तार

साना तथा मझौला कर्जाहरूमा तुलनात्मक रूपमा कम जोखिमयुक्त हुने हुँदा यस्ता कर्जालाई कम्पनीले प्राथमिकतामा राखेको छ । काठमाडौं उपत्यका बाहिरका शाखाहरूको यस्ता कर्जा परिचालनमा उल्लेख्य भुमिका रहेको छ ।

सञ्चालक समितिले तोकेको क्षेत्रगत सिमा भित्र रही कर्जा लगानी गरिएको र एकल ग्राहक कर्जाको सीमालाई पूर्ण रूपमा पालना गरिएको छ ।

(रकम रु. लाखमा)

कर्जा	आ.व. २०७९/८०	आ.व. २०७८/७९
आवधिक कर्जा	१२,०५३	८,४३३
अधिविकर्ष कर्जा	२,७३३	२,२२७
माग तथा अन्य चालु पुँजी कर्जा	१,४३९	३,८२३
व्यक्तिगत आवासिय कर्जा	९,०२८	९,०५३
रियलस्टेट कर्जा	६,४५६	६,९४२
मार्जिन लेन्डिङ्ग कर्जा	४,३८७	३,६४६
हायर पर्येज कर्जा	५४४	६०४
विपन्न वर्ग कर्जा	३,८४४	४,९७०
अन्य	१६,५६७	१५,५९९
जम्मा	५७,०५२	५५,२९८

यस आ.व २०७९/८० मा कर्जा विस्तारमा ३.१७ प्रतिशतले बृद्धि भएको छ । कुल कर्जा मध्ये ६.७४ प्रतिशत कर्जा विपन्न वर्ग कर्जामा लगानी गरिएको छ ।

लगानी तथा कोष (Treasury) व्यवस्थापन

आ.व. २०७८/७९ मा कम्पनीको कुल लगानी रु. २,४३,२८,११,२१३.५७ रहेकोमा प्रतिवेदन वर्षमा ६.६३ प्रतिशतले घट्न गई रु. २,२७,१४,३८,७३८/२६ पुगेको छ । कुल लगानीमा सरकारी धितोपत्र र ट्रेजरी बिल्समा गरिएको लगानीले मुख्य अंश ओगटेको छ । प्रतिवेदन वर्षको अन्त्यमा नेपाल सरकारको ऋणपत्रमा रु. २,१७,८७,७५,०००/- लगानी रहेको छ । कम्पनीले यस आ.व.मा शेयरमा लगानी गरेको रु. ९,२६,८८,७३८/२६ रकममध्ये धितो पत्रमा सूचिकृत नगरिएको कर्जा सूचना केन्द्र, नेपाल क्लियरिङ्ग हाउसमा जम्मा रु. ७,५२,५००/- लगानी गत वर्षभै यस वर्ष पनि कायम रहेको छ ।

कम्पनीले अर्ध वार्षिक रूपमा आफ्नो लगानीको पुनरावलोकन गर्ने गरेको छ । कम्पनीले गरेको लगानी नेपाल राष्ट्र बैंकले तोकेको सीमा भित्र रहेको छ ।

सम्पत्ति विस्तार तथा व्यवस्थापन

प्रतिवेदन वर्षको अन्त्यसम्ममा कम्पनीको स्थीर सम्पत्ति तथा उपकरण गरी रु.१४,११,३०,९६९/३५ रहेको छ, जुन गत वर्ष रु. १३,५७,८७,९६६/७९ रहेको थियो । प्रतिवेदन वर्षमा कम्पनीले रु ८३,७७,८८९/५८ स्थीर सम्पत्ति खरीद गरेको छ । स्थीर सम्पत्तिमा सवारी साधन, जग्गा, भाडामा लिएका भवनमा गरिएका स्थीर प्रकृतिका निर्माण (Leasehold Improvement) आदि पर्दछन ।



पूँजी व्यवस्थापन तथा प्रतिफल

आव २०७९/८० को अन्त्यमा कम्पनीको चुक्ता पूँजी रु ९८,१६,८३,२०० रहेको छ भने प्राथमिक पूँजी रु १,२१,१८,१३,१२१/४९ पुगेको छ जुन कुल जोखिम भारित सम्पत्ति रु ६,२४,०९,१४,३४३/१९ को १९.५८ प्रतिशत (पूँजी पर्याप्तता अनुपात) हुन आँउछ ।

आम्दानी, मुनाफा तथा नोक्सान हिसाव सम्बन्धी जानकारी

यस आव. २०७९/८० मा संस्थाको कुल आम्दानी रु. १,०३,०६,०१,९८९/६१ भई कर अधिको संचालन खुद मुनाफा रु. १०,८७,१८,६९५/१३ रहेको छ । कुल आम्दानीमा संस्थाको गत आव. को तुलनामा २४.४६ प्रतिशतले वृद्धि भएतापनि कर अधिको संचालन मुनाफामा भने १४ प्रतिशतले घट्न गएको छ ।

घ. जोखिम व्यवस्थापन

कम्पनीले सामना गर्नु पर्ने जोखिमको पहिचान, मापन, व्यवस्थापन, नियन्त्रण र रिपोर्टिङका लागि सुदृढ जोखिम व्यवस्थापन संरचना तयार गरी कार्यान्वयनमा ल्याएको छ । प्रभावकारी जोखिम व्यवस्थापनका लागि सम्पूर्ण क्षेत्र समेट्ने गरी कम्पनीले पूर्ण एवं एकिकृत पद्धति अनुशरण गरेको छ । संस्थागत सुशासन र जोखिम व्यवस्थापन बीच प्रभावकारी सम्बन्ध स्थापित हुने गरी जोखिम व्यवस्थापनप्रति कम्पनी सदैव पूर्णरूपमा प्रतिवद्ध छ ।

कम्पनीले जोखिम व्यवस्थापनको कार्यको लागि प्रमुख जोखिम अधिकृत (Chief Risk Officer) नियुक्त गरेको छ । संस्थाको आकार एवं कारोवारको विशिष्टतासंग तादम्य हुनेगरी आवश्यकता अनुसार प्रत्येक जोखिम व्यवस्थापनको कार्य गरिरहेको छ । जोखिम व्यवस्थापन कार्यले देहायका विषयहरू समेटेको छ ।

- कम्पनीको सवै कार्यगत इकाईहरूको मुलभूत जोखिमको नियमित अनुगमन गर्ने तथा अनपेक्षित जोखिमबारे निर्णयकर्ताहरूलाई समय समयमा सजग गराउने
- जोखिम सम्बन्धी प्रतिवेदन तयार गर्ने र सो प्रतिवेदन जोखिम व्यवस्थापन समिति, सञ्चालक समितिमा र नियामक निकायमा पेश गर्ने
- जोखिम व्यवस्थापन कार्यका सवै पक्षहरूको प्रभावकारी कार्यान्वयनमा सघाउ पुऱ्याउने ।

अनिवार्य नगद मौज्दात

प्रतिवेदन वर्षको अन्त्यमा कम्पनीको अनिवार्य नगद मौज्दात ४.३७ प्रतिशत रहेको छ, जुन नेपाल राष्ट्र बैंकले कायम गरेको सीमा प्रतिशत भन्दा बढि नै रहेको छ ।

कर्जा निक्षेप अनुपात

नेपाल राष्ट्र बैंकद्वारा जारी आव. २०७८/७९ को मौद्रिक नीतिले विद्यमान कर्जा निक्षेप तथा पूँजीको अनुपात (CCD Ratio) खारेज गरी चालू आर्थिक वर्षकालागि कर्जा निक्षेप अनुपात (CD Ratio) कायम गर्नु पर्नेव्यवस्था ल्याएको थियो । प्रतिवेदन वर्षको अन्त्यमा कम्पनीको कर्जा निक्षेप अनुपात ७९.६१ प्रतिशत रहेको छ जुन नेपाल राष्ट्र बैंकले तोकेको सीमा ९० प्रतिशत भित्र नै रहेको छ ।

तरलता अनुपात

प्रतिवेदन वर्षको अन्त्यमा कम्पनीको तरलता अनुपात ३३.४६ प्रतिशत रहेको छ, जुन नेपाल राष्ट्र बैंकले तोकेको न्यूनतम सीमा अर्थात २० प्रतिशत भन्दा बढि रहेको छ । गत वर्ष यो अनुपात ३३.०६ प्रतिशत रहेको थियो ।

निष्कृय कर्जा अनुपात

प्रतिवेदन वर्षको अन्त्यमा कम्पनीको कुल कर्जाको अनुपातमा निष्कृय कर्जा (NPL) १.०५ प्रतिशत रहन पुगेको छ जुन गत वर्ष ०.६० प्रतिशत रहेको थियो ।



कोषको लागत

प्रतिवेदन वर्षको अन्त्यमा कम्पनीको निक्षेप अन्तर्गतको कोष लागत १०.९० प्रतिशत रहेको छ जुन गत वर्ष ८.१० प्रतिशत रहेको थियो ।

पूँजीकोष पर्याप्तता तथा पुनरावलोकन

प्रतिवेदन वर्षको अन्त्यमा कम्पनीको पूँजीकोष अनुपात २०.७५ प्रतिशत रहेको छ । कम्पनीको पूँजीकोष अनुपात नेपाल राष्ट्र बैंकले तोकेको न्यूनतम सीमा अर्थात १० प्रतिशत भन्दा बढि रहेको छ ।

कम्पनीमा सञ्चालक समितिबाट स्वीकृत आन्तरिक पूँजीको पर्याप्तता मूल्याङ्कन (ICAAP) पद्धति सम्बन्धी नीतिगत व्यवस्था गरिएको छ । उक्त नीतिले कम्पनीको दैनिक कार्य सम्पादनका क्रममा आइपर्ने विभिन्न प्रकारका जोखिमहरूको व्यवस्थापनकोलागि कम्पनीसंग पर्याप्त श्रोत रहेको सुनिश्चितता तथा नियमनकारी निकायबाट तोकिएको पूँजी पर्याप्तताको अनुपातभन्दा कम्पनीले बढि पूँजी कायम राख्न सक्ने क्षमताको मूल्याङ्कन गर्दछ । कम्पनीको वर्तमान जोखिम व्यवस्थापन समितिबाट त्रैमासिक रूपमा आन्तरिक पूँजी विश्लेषण पद्धति पुनरावलोकन गर्ने गरी त्रैमासिक रूपमा सञ्चालक समितिको बैठकमा पेश गर्ने गरिएको छ ।

जोखिम मापन गर्ने दवाव परीक्षण (Stress Testing)

कम्पनीले विभिन्न मापदण्डका आधारमा गर्नु पर्ने दवाव परीक्षणहरू जस्तै उच्च मात्रामा निक्षेप बाहिरिनुबाट हुन सक्ने जोखिम, घर जग्गा तथा समग्र कर्जा प्रतिकुल वर्गमा वर्गिकरण भएबाट पर्न सक्ने जोखिम, व्याजदर परिवर्तनबाट पर्न सक्ने जोखिम, शेयर बजार घटबढबाट पर्न सक्ने जोखिम आदिको आंकलन र त्यसको न्यूनीकरण गर्ने उपायहरूको त्रैमासिक रूपमा गैर कार्यकारी सञ्चालकको संयोजकत्वमा गठित तथा व्यवस्थापनका पदाधिकारीहरू सम्मिलित जोखिम व्यवस्थापन समितिद्वारा विश्लेषण गर्ने गरेको छ । दवाव परीक्षण सम्बन्धी गरिएको सो विश्लेषण त्रैमासिक रूपमा सञ्चालक समितिको बैठकमा पेश गर्नुका साथै दवाव परीक्षणको परिणाम नेपाल राष्ट्र बैंकमा पनि त्रैमासिक रूपमा पेश गर्दै आएको छ । हालसम्म गरिएका ती परीक्षणहरूमा कम्पनीको अवस्था सन्तोषजनक रहेको छ ।

कर्मचारी व्यवस्थापन र वृत्तिविकास

प्रतिवेदन वर्षको अन्त्यसम्ममा कम्पनीमा स्थायी तथा अस्थायी गरी कुल कर्मचारी संख्या ८४ रहेकोमा महिला २९ तथा पुरुष कर्मचारीहरूको संख्या ५५ रहेको छ । गत वर्ष कुल कर्मचारीको संख्या ७९ रहेको थियो ।

कर्मचारीहरूको वृत्तिविकास गर्न तथा सेवाग्राहीलाई प्रभावकारी सेवा उपलब्ध गराई व्यवसायिक उद्देश्य प्राप्ति गर्न कर्मचारीहरूलाई आवश्यकता अनुसार तालिमहरू दिदै जाने नीति लिइएको छ । कर्मचारीहरूको क्षमता बृद्धिको लागि सम्पूर्ण तहका कर्मचारीहरूलाई विभिन्न तालिम, सेमिनार, गोष्ठी आदिमा सहभागि गराउदै लगेको छ । प्रतिवेदन वर्षमा जम्मा १२ वटा तालिमका कार्यक्रमहरूमा कर्मचारीहरूलाई सहभागि गराई रु. ६,९६,७७५/- खर्च गरिएको छ । यस वर्ष ७० जना कर्मचारी तालिममा सहभागि रहेका थिए । कुशल र दक्ष कर्मचारीहरूलाई कम्पनीमा कायम राख्नका लागि समय समयमा उनीहरूको बढुवा गरी Right Man in Right Place को अवधारणालाई यथासम्भव अनुसरण गरिएको छ । कम्पनीले सुरक्षा गार्ड सेवा प्रदायक संस्थाहरूबाट निश्चित मापदण्डका आधारमा सेवा लिइरहेको छ ।

विप्रेषण कारोवार

विगत वर्षमा जस्तै प्रतिवेदन वर्षमा पनि सबै शाखाहरूबाट विप्रेषण रकम भुक्तानीको व्यवस्था रहेको छ । सेवा विस्तारकालागि विभिन्न कम्पनीको Sub Agent को रूपमा सहकार्य गरी ग्राहकलाई विप्रेषण सेवा प्रदान गर्दै आएको छ । समिक्षा वर्षमा नियामकबाट आन्तरिक विप्रेषणमा रोक लगाएको कारण हाल देश बाहिरबाट आएको विप्रेषणको मात्र भुक्तानीको कारोवार भइरहेको छ ।



ग्राहक पहिचान

सम्पत्ति शुद्धीकरण निवारण ऐन तथा नेपाल राष्ट्र बैंकद्वारा जारी सम्पत्ति शुद्धीकरण तथा आतंककारी कार्यमा वित्तीय लगानी निवारण सम्बन्धि व्यवस्था कम्पनीले पालना गर्दै आएको छ । सम्पत्ति शुद्धीकरण तथा आतंककारी कार्यमा वित्तीय लगानी निवारण सम्बन्धि कार्यहरूको अनुगमन गर्नकालागि कम्पनीमा छुट्टै सम्पत्ति शुद्धीकरण निवारण विभाग रहेको छ । कम्पनीले उच्च पदस्थ, उच्च जोखिमयुक्त तथा प्रतिवन्धित सूचीमा परेका ग्राहकको विवरण प्राप्त गर्न i-care Software खरीद गरी लागू गरेको छ । यसका अतिरिक्त कम्पनीले अन्तराष्ट्रिय सूचिकृत ग्राहकहरू तथा उच्च पदस्थ व्यक्तिहरू सम्बन्धी database नेपाल वित्तीय संस्था संघको पहलबाट प्राप्त गरेको छ जसबाट कम्पनीलाई उच्च जोखिमयुक्त ग्राहकहरू पहिचान गर्न सहज भएको छ । कम्पनीले ग्राहक पहिचान सम्बन्धमा ग्राहकको विवरण व्यवस्थित गर्ने, निश्चित समय अन्तरालमा ग्राहकको विवरण अद्यावधिक गर्ने तथा जोखिम अनुसार ग्राहक वर्गीकरण गर्ने जस्ता कार्यहरूलाई निरन्तरता दिएको छ । कम्पनीले आफ्नो सम्पत्ति शुद्धीकरण निवारण सम्बन्धी नीतिलाई सम्पत्ति शुद्धीकरण निवारण ऐन तथा नियमावलीका साथै नेपाल राष्ट्र बैंकबाट जारी निर्देशनहरूको आधारमा हरेक वर्ष आवश्यक परिमार्जन गरेको छ । कर्मचारीहरूलाई ग्राहक पहिचानको मापदण्ड र कार्यविधि सम्बन्धमा आवश्यक तालिमहरू निरन्तर रूपमा दिदै आएको छ । भविष्यमा पनि ग्राहक पहिचान सम्बन्धी हरेक गतिविधिमा अन्तराष्ट्रिय स्तरको पारदर्शितका सिद्धान्त अवलम्बन गर्ने कार्यलाई निरन्तरता दिनेछ ।

सूचना प्रविधि विस्तार तथा व्यवस्थापन

कम्पनीले आफ्नो व्यवस्थापन सूचना प्रणाली (MIS) सफल र भरपर्दो बनाउन प्रयासरत रहेको छ । आपतकालिन परिस्थितिमा विना व्यवधान कारोवार सञ्चालनलाई निरन्तरता दिने तथा अप्रत्यासित जोखिमलाई न्यूनीकरण गर्ने लक्ष्यका साथ भैरहवा शाखामा कम्प्युटर अभिलेख पुनःस्थापना केन्द्र Data Recovery site को व्यवस्था गरेको छ । सूचना प्रविधिसंग सम्बन्धित विभिन्न सञ्चालन जोखिमलाई न्यूनीकरण गर्दै लगेको छ । मोवाइल बैङ्किङ मार्फत स्तरीय र सरल सेवा प्रदान गर्नकालागि Shree Mobile Banking प्रयोगमा ल्याइएको छ । APP Playstore मा उपलब्ध रहेको हुँदा उक्त सेवा लिन समेत शैयस्थानी महानुभावहरूलाई अनुरोध गर्दछौ । सूचना प्रणाली सम्बन्धी जोखिमको थप व्यवस्थापनकालागि कर्मचारी तालिमलाई निरन्तरता दिइने छ ।

आन्तरिक नियन्त्रण प्रणाली

प्रचलित कानून तथा नेपाल राष्ट्र बैंकले जारी गरेका निर्देशनहरूको परिपालना हुने गरी कम्पनीको क्रियाकलाप सञ्चालन हुने संरचना बनाइएको छ । लेखापरीक्षण समिति तथा जोखिम व्यवस्थापन समितिले नियमित रूपमा प्रतिवेदन अध्ययन गरी आवश्यक नियन्त्रण कायम गर्ने कार्य गरी आएका छन् । यसैगरी बाह्य लेखापरीक्षण तथा सुपरिवेक्षकीय प्रतिवेदनको समीक्षा गरी सञ्चालक समितिले कम्पनीको आन्तरिक नियन्त्रण प्रणालीको प्रभावकारिताका लागि आवश्यक व्यवस्थापन गर्दै आएको छ । यस बाहेक कम्पनी व्यवस्थापनका विभिन्न समितिहरू जस्तै सम्पत्ति दायित्व व्यवस्थापन समिति, सुशासन समिति, सम्पत्ति शुद्धीकरण निवारण इकाई लाई आन्तरिक नियन्त्रण प्रणालीको प्रभावकारिताको लागि कृयाशिल छन् ।

औद्योगिक र व्यवसायिक सम्बन्ध

कम्पनीले राष्ट्रिय तथा अन्तराष्ट्रिय क्षेत्रमा राम्रो औद्योगिक तथा व्यवसायिक सम्बन्ध कायम गर्दै आएको छ । आफ्नो सवै सरोकारवाला पक्षहरूसँग सुमधुर तथा दीर्घकालिन प्रतिफलमुलक सम्बन्ध कायम गरेको छ । साथै, विभिन्न अनुभव तथा योग्यता बोकेका सम्पूर्ण तहका कर्मचारी तथा ग्राहक वर्गहरूसँगको सम्मान गर्दै अझ प्रगाढ बनाउने तर्फ प्रयत्नशिल रहेको छ ।

संस्थागत सुशासन

नेपाल राष्ट्र बैंकबाट तोकिए बमोजिम कम्पनीमा विभिन्न समिति/उप-समिति सक्रिय रूपमा कार्यरत रहेका छन् । यी समिति/उप-समिति संस्थागत सुशासनको पालना गराई जोखिम व्यवस्थापन गर्न कटिबद्ध रहेका छन् । आफ्नो नियामक निकाय, ग्राहक वर्ग तथा सरोकारवालाहरूको सम्बन्धलाई सम्मान गर्दै दीर्घकालिन रूपमा संस्थागत सुशासनबाट मात्र



यो सम्बन्ध प्रगाढ बनाउन कम्पनी निरन्तर प्रयत्नशील रहेको छ । कम्पनीको संस्थागत सुशासनलाई दीर्घकालिन सफलताको अभिन्न अंगको रूपमा लिएको छ । साथै, आगामी दिनहरूमा पनि कम्पनी संस्थागत सुशासन तथा पारदर्शिताका सन्दर्भमा अभि सुदृढ हुदै जानेमा यहाँहरूलाई विश्वस्त पार्न चाहन्छौं ।

सञ्चालक समिति तथा सञ्चालक स्तरका अन्य प्रमुख समितिहरू

सञ्चालक समिति

कम्पनीको मिति २०७९ मंसिर २३ गते सम्पन्न विशेष साधारण सभाले संस्थापक शेयरधनीको तर्फबाट शशिराज पाण्डे, दिनेश राज जोशी तथा सर्व-साधारण शेयरधनीहरूको तर्फबाट रामकृष्ण शर्मा वाग्ले, उमेश भगत प्रधानाङ्क तथा महेश प्रसाद अधिकारी निर्वाचित हुनु भएको छ । सञ्चालकहरू मध्येबाट शशिराज पाण्डे समितिको अध्यक्ष हुनु हुन्छ । स्वतन्त्र सञ्चालकमा ममता अधिकारी हुनु हुन्छ । संस्थापक तर्फबाट प्रतिनिधित्व गर्ने १ जना सञ्चालक रिक्त छ ।

सञ्चालक समितिको बैठक आवश्यकता अनुसार कम्पनीको नीति निर्माण, जोखिम व्यवस्थापन तथा व्यवस्थापनको क्रियाकलापअनुगमन गर्ने तथा आवश्यक निर्देशनहरू दिने कार्यमा केन्द्रीत रहेको छ । प्रतिवेदन वर्षमा १३ वटा बैठक बसेको र सञ्चालकज्यूहरूलाई रु. ६३७,००० बैठक भत्ता प्रदान गरिएको छ ।

लेखापरीक्षण समिति

कम्पनीको आर्थिक अवस्थाको समिक्षा, आन्तरिक नियन्त्रण, लेखापरीक्षण सम्बन्धि कार्यक्रम र लेखापरीक्षण सम्बन्धी विस्तृत कार्य प्रणालीको समिक्षा गरी सञ्चालक समितिमा आवश्यक राय/सुझाव तथा सिफारिस गर्ने कार्यको निमित्त नेपाल राष्ट्र बैंकको निर्देशनको अधिनमा रही यो समिति गठन भएको छ ।

यस समितिको संयोजकमा सञ्चालक श्री उमेश भगत प्रधानाङ्क रहनु भएको छ भने सञ्चालक श्री रामकृष्ण शर्मा वाग्ले तथा सदस्य सचिवमा नायव प्रमुख कार्यकारी अधिकृत श्री खिम बहादुर कार्की रहनु भएको छ । प्रतिवेदन अवधिमा जम्मा ५ वटा बैठक बसेको र सञ्चालकज्यूहरूलाई रु. ८०,०००/- बैठक भत्ता प्रदान गरिएको छ ।

यस समितिले आन्तरिक लेखापरीक्षणको कार्य योजना स्वीकृत गर्ने, आन्तरिक लेखापरीक्षकबाट प्राप्त हुन आएको त्रैमासिक प्रतिवेदन, बाह्य लेखापरीक्षकबाट प्राप्त प्रतिवेदन तथा नेपाल राष्ट्र बैंकबाट प्राप्त निरीक्षण प्रतिवेदन र सो उपर व्यवस्थापनको जवाफ सम्बन्धमा विस्तृत छलफल गरी व्यवस्थापनलाई आवश्यक निर्देशन तथा सुझाव दिनुका साथै यस सम्बन्धमा सञ्चालक समितिमा राय सुझाव तथा सिफारिस पेश गर्ने लगायत नेपाल राष्ट्र बैंकबाट निर्देशन भए बमोजिमका अन्य कामहरू पनि गर्ने गरेको छ ।

जोखिम व्यवस्थापन समिति

कम्पनीको जोखिम व्यवस्थापन सम्बन्धि आवश्यक राय/सुझाव तथा सिफारिस पेश गर्ने कार्यको निमित्त नेपाल राष्ट्र बैंकको निर्देशनको अधिनमा रही यो समितिको गठन गरिएको छ ।

यस समितिको संयोजकमा सञ्चालक श्री रामकृष्ण शर्मा वाग्ले, लेखापरीक्षण समितिका संयोजक - पदेन सदस्य श्री उमेश भगत प्रधानाङ्क, अपरेसन विभाग प्रमुख श्रीमती विजया श्रेष्ठ तथा सदस्य सचिवमा प्रमुख जोखिम अधिकृत श्री संसार शर्मा रहनु भएको छ । प्रतिवेदन वर्षमा ४ वटा बैठक बसेको यस समितिमा बैठक भत्ता वापत रु. ६४,०००/- प्रदान गरिएको छ ।

यस समितिले त्रैमासिक रूपमा पूँजी पर्याप्तता सम्बन्धि आन्तरिक विश्लेषण, क्षेत्रगत सीमा निर्धारण तथा अनुपालना, दवाव परीक्षण (Stress Testing) आदिको अनुगमन गर्ने कार्य गरी सञ्चालक समितिमा प्रतिवेदन पेश गर्ने गरेको छ । यसका साथै जोखिम सम्बन्धमा अन्य जानकारी लिने तथा त्यस सम्बन्धमा सञ्चालक समितिमा राय सुझाव तथा सिफारिस पेश गर्ने कार्य यस समितिले गर्ने गरेको छ ।

कर्मचारी सेवा सुविधा समिति

कम्पनीले कर्मचारीहरूको सेवा सुविधा सम्बन्धि आवश्यक राय/सुझाव तथा सिफारिस पेश गर्ने कार्यको निमित्त नेपाल राष्ट्र बैंकको निर्देशनको अधिनमा रही यो समितिको गठन गरिएको छ ।



यस समितिको संयोजकमा सञ्चालक श्री महेश प्रसाद अधिकारी, प्रमुख कार्यकारी अधिकृत श्री लिलामणि न्यौपाने, वित्त प्रमुख संसार शर्मा तथा सदस्य सचिवमा जनशक्ति व्यवस्थापन विभाग प्रमुख श्री दुर्गा वहादुर रानामगर सदस्य सचिव हुनुहुन्छ । प्रतिवेदन वर्षमा १ वटा बैठक बसेको यस समितिका पदाधिकारीलाई रु. १६,०००/- बैठक भत्ता प्रदान गरिएको छ ।

यस समितिले कर्मचारीहरूको पारिश्रमीक र सेवा सुविधा संरचनाको अध्ययन तथा विश्लेषण गरी पारिश्रमीक निर्धारण गर्ने, कर्मचारीहरूको कार्य क्षेत्र निर्धारण तथा कार्य सम्पादन मूल्याङ्कन पुनरावलोकन गर्ने, कर्मचारी व्यवस्थापन सम्बन्धी अन्य कार्य गर्दै सो सम्बन्धमा सञ्चालक समितिमा राय सुझाव तथा सिफारिस पेश गर्ने गरेको छ ।

सम्पत्ति शुद्धीकरण निवारण सम्बन्धी समिति

नेपाल राष्ट्र बैंकको निर्देशन बमोजिम गठित यस समितिमा सञ्चालक श्री दिनेश राज जोशी संयोजक, सञ्चालक श्रीमती ममता अधिकारी तथा प्रमुख जोखिम अधिकृत श्री संसार शर्मा सदस्य तथा अनुपालना अधिकारी श्री दुर्गा लम्साल सदस्य सचिव रहनु भएको छ । प्रतिवेदन अवधिमा ४ पटक बैठक बसेको र बैठक भत्ता वापत रु. ६४,०००/- प्रदान गरिएको छ ।

यस समितिले विभिन्न आधारमा सम्पत्ति शुद्धीकरण तथा आतंकवाद कृयाकलापमा वित्तीय लगानी सम्बन्धी जोखिमको पहिचान तथा मूल्याङ्कन गर्ने, ग्राहक, वास्तविक धनी, कारोवारका सम्बन्धमा निरन्तर अनुगमनको पुनरावलोकन गर्ने, सम्पत्ति शुद्धीकरण तथा आतङ्कवाद कृयाकलापको निवारण सम्बन्धी अन्य कार्यविधि तयार गरी सो सम्बन्धमा सञ्चालक समितिमा राय सुझाव तथा सिफारिस पेश गर्ने गरेको छ ।

कारोवार विस्तार गर्ने सन्दर्भमा भविष्यका लागि लिएका लक्ष्यहरू

- कम्पनीले आगामी वर्षमा व्यवसाय बृद्धि तथा विस्तार तथा सुदृढ जोखिम व्यवस्थापनलाई आफ्नो प्रमुख रणनीति बनाई निम्न बमोजिमका कार्यक्रमहरूलाई प्राथमिकतामा राखेको छ ।
- व्यवसायलाई बृद्धि गर्दै जाने क्रममा लगानीका नयाँ अवसरहरूको खोजी गर्ने र शाखा विस्तार गर्ने ।
- निक्षेप तथा कर्जाका विभिन्न नविनतम बैङ्किङ सेवाहरू प्रचलनमा ल्याउने
- कम्पनीमा कार्यरत जनशक्तिलाई अझ बढि दक्ष र प्रभावकारी बनाउन उपयुक्त प्रविधि तथा तालिमहरूको व्यवस्था गर्ने
- आम्दानीका नयाँ स्रोतहरू पत्ता लगाई मुनाफा बृद्धि गर्दै लैजाने
- सूचना प्रविधिको नविनतम प्रयोगबाट कम्पनीको सेवा विस्तार गर्ने
- कम्पनीको आन्तरिक नियन्त्रण प्रणाली तथा सुशासनलाई अझ बढि सुदृढ गर्ने ।
- संस्थागत सामाजिक उत्तरदायित्व अन्तरगत विभिन्न जनमुखी कार्यक्रमहरू सञ्चालन गर्ने ।
- वित्तीय साक्षरता कार्यक्रम अन्तरगत ५ वटा प्रदेशमा विभिन्न कार्यक्रम गर्ने ।

निक्षेप सदस्यको सदस्यता

धितोपत्र बजारसंग सम्बन्धित निकायहरूबाट स्वीकृति लिई निक्षेप सदस्य (Depository Participant, DP) को सेवा दिन प्रतिवेदन वर्षबाट शुरु गरिएको छ । DMAT खाता खोल्ने र Broker को TMS मा हाम्रो DMAT खाताको आवद्धता बढ्दो रहेको छ ।

संस्थागत सामाजिक उत्तरदायित्व

विगत वर्षमा जस्तै प्रतिवेदन वर्षमा कम्पनीले विभिन्न स्थानहरूमा संस्थागत सामाजिक उत्तरदायित्वका कार्य गर्दै आएको छ । यस वर्षमा कम्पनीले उक्त शिर्षकमा रु. ४,३४,७११/- खर्च गरेको छ । शिक्षा, स्वास्थ्य, वित्तीय साक्षरताको क्षेत्रमा कम्पनीले कार्य गरेको छ ।



वित्तीय साक्षरता कार्यक्रम

प्रतिवेदन वर्षमा कम्पनीले विभिन्न स्थानहरूमा वित्तीय साक्षरता कार्यक्रम सम्पन्न गरेको थियो । जस अन्तरगत लक्षित समुदाय, महिला, कृषि तथा आमा समूहका सदस्यहरूलाई बैंकिङ्ग ज्ञान, रेमिटेन्सको सहि सदुपयोग, डिजिटल बैंकिङ्गमा बढ्दो अपराधिक घटनाक्रमबाट कसरी जोगिन सकिन्छ भन्ने विषयमा कार्यक्रम आयोजना गरिएको थियो ।

लेखापरीक्षक नियुक्ती सम्बन्धमा

कम्पनीको आर्थिक वर्ष २०७९/८० को लेखापरीक्षण गर्नकालागी कम्पनी ऐन २०६३, दफा १११ र बैंक तथा वित्तीय संस्था सम्बन्धी ऐन २०७३ को दफा ६३ अनुरूप लेखापरीक्षक नियुक्ती गर्ने सम्बन्धमा लेखापरीक्षण समितिलाई प्राप्त प्रस्तावहरूमा उपर लेखापरीक्षण समितिको बैठकबाट प्रस्ताव गरिएको P & B Associates लाई कम्पनी ऐन २०६३, दफा ७८ बमोजिमको प्रमाणिकरण, वार्षिक लेखापरीक्षण तथा नेपाल धितोपत्र बोर्डको संस्थागत सुशासन प्रतिवेदन प्रमाणिकरण गर्ने प्रयोजनकालागि शुल्क र अन्य खर्च (Travelling and out of pocket expenses) समेत जम्मा रु. ६,५६,२५०/- (अक्षरेपी रु. छ लाख छपन्न हजार दुई सय पचास मात्र) मूअकर सहित पारिश्रमीक प्रदान गर्ने गरी नियुक्त गरिएको थियो । तीन आर्थिक वर्ष लगातार P & B Associates ले वाह्य लेखापरीक्षण गरेकोले आव २०८०/८१ मा नियमानुसार नयाँ लेखापरीक्षकलाई नियुक्तीकोलागी लेखापरीक्षण समितिले सिफारिस गर्नेछ ।

सञ्चालक समितिमा फेरवदल

मिति २०७९ मंसिर २३ गते सञ्चालकहरूको निर्वाचन प्रस्ताव गरि बोलाइएको विशेष साधारण सभाले हालको सञ्चालक समितिको गठन गरेको थियो । जस अन्तरगत अध्यक्ष श्री शशिराज पाण्डे, सञ्चालकहरू श्री दिनेश राज जोशी, श्री रामकृष्ण शर्मा वाग्ले, श्री उमेश भगत प्रधानाङ्ग, श्री महेश प्रसाद अधिकारी हुनुहुन्छ । निर्वाचन कार्यक्रम अन्तरगत संस्थापक समूहका एक जना उम्मेदवारले आफ्नो नाम फिर्ता लिनु भएकोले सो समूहमा एक जना प्रतिनिधीको पद रिक्त रहेको छ । स्वतन्त्र सञ्चालकमा श्रीमती ममता अधिकारीको कार्यकाल नियुक्ती पश्चात ४ वर्षसम्म बहाल रहने छ ।

गुनासो सम्बन्धी विवरण

यस कम्पनीको वरिष्ठ प्रबन्धक श्री दुर्गा लम्साललाई गुनासो सुन्ने अधिकारी तोकिएको छ । आव. २०७९/८० मा सेवाग्राहीबाट कुनै पनि लिखित गुनासो प्राप्त नभएको भए पनि केही मौखिक गुनासोहरू प्राप्त भएकोमा तत्कालै उक्त गुनासाहरूको समाधान गरिएको थियो ।

आदरणीय शेयरधनी महानुभावहरू

यहाँहरूले यस कम्पनीको मर्यादा र गरिमा उच्च बनाई राख्न तथा यसको उन्नति र उत्तरोत्तर प्रगतिकालागि प्रदान गर्नु भएको अमूल्य राय, सल्लाह र सुभाष प्रति हार्दिक आभार प्रकट गर्दछौं । यस कम्पनीले सेवाग्राहीलाई प्रदान गर्ने विविध सेवाहरूलाई अझ स्तरीय, सर्वसुलभ र भरपर्दो बनाउन सञ्चालक समिति प्रतिवद्ध रहेको विश्वास दिलाउदै साधारण सभा समक्ष प्रस्तुत सम्पूर्ण प्रस्तावहरूलाई सर्व-सम्मत पारित गर्नुहुनेछ भन्नेमा विश्वस्त छौं ।

धन्यवाद ।

रामकृष्ण शर्मा वाग्ले
सञ्चालक

महेश प्रसाद अधिकारी
सञ्चालक

उमेश भगत प्रधानाङ्ग
सञ्चालक

ममता अधिकारी
सञ्चालक

दिनेश राज जोशी
सञ्चालक

शशिराज पाण्डे
अध्यक्ष



कम्पनी ऐन, २०६३ को दफा १०८ (१) र (४) बमोजिमको प्रतिवेदन

कम्पनी ऐन, २०६३ को दफा १०९ (१) अनुसारको आर्थिक विवरणको हकमा आर्थिक वर्ष २०७९/८० को अन्तिम लेखापरीक्षण भई नेपाल राष्ट्र बैकमा स्वीकृतिकालागी पेश गरिएको वासलात, नाफा-नोक्सान हिसाव तथा नगद प्रवाहको आधारमा तयार गरिएको तथा सञ्चालक समितिको प्रतिवेदन दफा १०९(४) अनुसारको खुलाउनु पर्ने विवरणहरूलाई आधार मानि यो प्रतिवेदन तयार गरिएको छ ।

१. आर्थिक विवरण

यस आर्थिक वर्षमा कम्पनीको मुख्य मुख्य कारोवारहरूको वित्तीय परिसुचकहरू देहाय अनुसार रहेको छ ।

क. वासलात

आर्थिक वर्ष २०७९/८० को अन्त्यमा कम्पनीको कुल शेयर पूँजी रु. ९८,१६,८३,२००/(पुगेको छ । यस वर्षको अन्त्यमा कम्पनीको कुल निक्षेप रु. ७ अर्ब १६ करोड र कर्जा सापट रु.५ अर्ब ७० करोड रहेको छ । आर्थिक वर्षको अन्त्यमा गैर बैकिङ्ग सम्पत्ती रु.१ करोड २८ लाख (कुल कर्जा सापटको ०.२३ प्रतिशत) मात्र रहेको एवं जगेडा तथा अन्य कोष (प्रस्तावित लाभोश अधिको) रु.३७ करोड ६४ लाख पुगेको छ ।

ख. नाफा नोक्सान

आर्थिक वर्ष २०७९/८० मा कम्पनीको कुल आम्दानी अधिल्लो वर्षको तुलनामा २४.४६ प्रतिशतको बृद्धिले रु. १ अर्ब ३ करोड ६ लाख तथा कुल खर्च ३१.३९ प्रतिशतको बृद्धिले रु. ९२ करोड १८ लाख भएको छ । यस आर्थिक वर्षमा सम्पूर्ण कारोवार पछिको कम्पनीको खुद मुनाफा (बोनस तथा कर व्यवस्था पछि) रु. ७ करोड ५० लाख रहेको छ ।

ग. नगद प्रवाह

यस आर्थिक वर्षमा संस्थाले कम्पनीको सम्पूर्ण गतिविधिबाट नगद प्रवाह रु. ३० करोड ९२ लाख ऋणात्मक भएको छ । अधिल्लो अवधिमा नगद प्रवाह रु. १५ करोड ९१ लाख धनात्मक रहेको थियो ।

(आर्थिक वर्ष २०७९/८० को वित्तीय कारोवारको लेखापरीक्षण भएको विवरण तथा अनुसूचिहरू यसै प्रतिवेदनमा समावेश रहेको छ)

२. सञ्चालक समितिको प्रतिवेदन:

क. कम्पनीको विगत तीन वर्षको कारोवार स्थिति देहाय अनुसार रहेको छ ।

सञ्चालक समितिको प्रतिवेदनमा उल्लेख गरिएको छ ।

ख. राष्ट्रिय तथा अन्तराष्ट्रिय परिस्थितिबाट कम्पनीको कारोवारलाई कुनै असर परेको भए सो असर

विश्व अर्थतन्त्रमा देखिएको आर्थिक मन्दीको असर, मुल्य वृद्धि, डलरको तुलनामा नेपाली मुद्रा कमजोर हुदै जानु लगायत आयातको तुलनामा निर्यात व्यापार खुम्चिदै जानुले पनि अर्थतन्त्रमा जोखीम तथा चुनौतीहरू अभै यथावत रहेको छ । विकसित मुलुकहरू समेतको आर्थिक प्रगतिदर विगतमा भन्दा सुस्त रहेको तथा खुला सिमानाका कारण आर्थिक निर्भरता बढेसंगै उत्पादनशिल क्षेत्रको लगानी समेत अपेक्षा गरिए अनुरूप बढन नसक्दा बैकिङ्ग कारोबारमा जोखिम थपिदै गएको देखिन्छ ।

यस वर्ष तरलता अभाव चर्किदै गए पश्चात व्याजदर बढदै गएको कारण मासिक रूपमा निक्षेपको लागत बढदै गएको थियो भने कर्जा तर्फको व्याजदर त्रैमासिक अवधिमा मात्रै बृद्धि हुँदा निक्षेपको व्याज खर्चको ग्राफ हवातै बढेको छ । जसले गर्दा कर्जाको मागमा कमी आई बैंक तथा वित्तीय संस्थाको कारोवारलाई समेत असर पुऱ्याएको देखिन्छ । एकातिर लगानीको बातावरण बन्न नसकेको अर्कोतर्फ तरलता अभाव तथा बैंकको व्याज मिनाहा हुने



भन्ने अफवाहका विच नियमित व्याज तथा किस्ता असूली प्रभावित भई वित्तीय कारोवार समेत प्रभावित भएको देखिन्छ । देशमा स्थिर राजनीतिक अवस्था स्थिर रहिरहदाँ पनि सरकारी क्षेत्रबाट पूर्वाधार विकास प्रति उदासिन देखिँदा भविष्य प्रति आशावादी हुन सकिएको छैन ।

माथी उल्लेखित यिनै राष्ट्रिय तथा अन्तरराष्ट्रिय रूपमा श्रृजीत समस्याले कम्पनीको कारोबारलाई केहि असर पारेको भएपनि आगामी समयमा आर्थिक विकास र उन्नतीका साथै लगानीको लागी अभै सकारात्मक तथा उपयुक्त वातावरण सृजना हुनेछ भन्ने आशा गर्न सकिन्छ ।

ग. प्रतिवेदन तयार भएको मितिसम्ममा चालू वर्षको उपलब्धी र भविष्यमा गर्ने पर्ने कुराको सम्बन्धमा सञ्चालक समितिको धारणा

चालु आर्थिक वर्ष २०८०/८१ को मंसिर मसान्तसम्मको अवधिमा कम्पनीको निक्षेप ७ अर्ब १६ करोड २४ लाख तथा कर्जा सापट ५ अर्ब ५३ करोड १५ लाख रहेको छ । तुलनात्मक रूपमा हेर्दा २०८० आषाढ मसान्तको तुलनामा पछिल्लो अवधि अर्थात २०८० मंसिर ३० गते सम्ममा निक्षेपमा नगन्य घटेको छ भने कर्जा सापट ३.१४ प्रतिशतले घटेको छ ।

कर्जाको नियमित किस्ता असुलीलाई प्रभावकारी बनाउदै उत्पादनशिल क्षेत्र लगायत विपन्न वर्ग लगानीमा विशेष ध्यान दिई रियल स्टेट कर्जालाई क्रमशः कम गर्दै कृषि, घरेलु तथा साना उद्योग, व्यापार व्यवसाय, बैदेशिक रोजगार, आवास जस्ता क्षेत्रमा लगानीको मात्रा बढाउदै लिएको छ । कम्पनीले ठुला ठुला परियोजना भन्दा पनि स-साना व्यवसायिक तथा उत्पादनमुलक क्षेत्रतर्फ केन्द्रीत रही कर्जा प्रवाह गर्ने नीति अपनाएको छ । समष्टिगत रूपमा कम्पनीले प्रदान गर्ने वित्तीय सेवालाई अभै ग्राहकमुखी बनाउदै लैजान र सुरक्षित एवं गुणस्तरीय सेवा प्रदान गर्ने तर्फ केन्द्रीत रहि वित्तीय कारोवार संचालन गर्ने कम्पनीको नीति रहि आएको छ ।

कम्पनीले हालसम्म गरेको उपलब्धि तथा आगामि चुनौतिहरु समेत दृष्टिगत गरि आगामि आर्थिक वर्ष २०७९/८० को लागि निम्न अनुसारको योजना तथा कार्यक्रम रहेको छ ।

(१) शाखा सञ्जालमा विस्तार

प्रस्तुत आर्थिक वर्षमा शाखा बिस्तार नभएको तथा भविष्यमा उपयुक्त बातावरण भएको अवस्थामा अन्य स्थानहरुमा पनि केहि शाखा स्थापना गर्ने योजना रहेको छ ।

(२) संस्थागत सुशासन तथा अनुपालना

संस्थागत सुशासन तथा अनुपालना (Corporate Governance and Compliance) लाई संस्थाले उच्च प्राथमिकतामा राखी यसलाई कार्यान्वयन गर्ने सन्दर्भमा नियमनकारी निकायहरु कम्पनी रजिष्ट्रारको कार्यालय, नेपाल राष्ट्र बैंक, नेपाल धितोपत्र बोर्डबाट जारी नीति निर्देशनलाई पूर्ण पालना गरि काम गर्दै आईएको छ । नेपाल राष्ट्र बैंकको एकिकृत निर्देशनको संस्थागत सुशासन सम्बन्धि व्यवस्थाको बुँदा १ मा निर्देशन गरिए अनुसार संस्थाका सञ्चालक तथा कर्मचारीहरुले पालना गर्ने पर्ने आचरण सम्बन्धि व्यवस्था पुर्णरूपमा पालना गरिएको र आगामी दिनमा पनि संस्थागत सुशासन सम्बन्धमा नियमनकारी निकायहरुबाट जारी गरिएका नीति निर्देशनहरु प्रभावकारी एवं पारदर्शी रूपमा पालन गरिने छ ।

(३) सूचना प्रविधी

आफ्ना ग्राहकहरुलाई गुणस्तरीय एवं सुरक्षित बैंकिङ सेवा प्रदान गर्ने उद्देश्यले सूचना प्रविधीको विकासलाई अद्यावधिक गर्दै कम्पनीको IT विभागलाई समयानुकुल थप बिकाश गर्दै लिएको छ । कम्पनीको साविकको Core banking System, CBS ले डिजिटल बैंकिङको सेवा दिन नसकेको निश्कर्ष निकाली चालू आ.व. मा नयाँ CBS जडान गरी कारोवार नियमित गरिसकेका छौं । आधुनिक डिजिटल बैंकिङको सेवा समेत शुरू गरेका छौं । जसबाट, नियामकले मागेका रिपोर्टहरु कम समय र जनशक्ति प्रयोगबाट पाउन सकिनेछ, जसले कम्पनीको प्रभावकारितामा बृद्धि हुने विश्वास लिइएको छ । DMAT खाता खोल्न सकिने (DP सुविधा), निशुल्क ABBS, C-ASBA तथा Connect IPS, Corporate Pay, RTGS सेवा नियमित रहेको छ । चालू आ.व. २०८०/८१ मा थप अत्याधुनिक बैंकिङ सेवा प्रदान गर्ने तर्फ कम्पनी प्रयत्नशिल रहेको छ ।



विभिन्न रेमिटेन्स सेवा प्रदायक संस्था तथा वाणिज्य बैकहरूसँग रेमिटेन्स सम्बन्धि कार्यमा सहकार्य गर्दै ग्राहकहरूलाई यससँग सम्बन्धित सेवा प्रदान गर्ने गरिएको एवं नेपाल क्लीयरिङ हाउस मार्फत Clearing तथा IPS सुविधा उपलब्ध गराइ सकिएको र यसलाई समयानुकूल बिकाश एवं विस्तार गरिदै लगिने छ ।

(४) आन्तरिक नियन्त्रण प्रणाली

बैंकिङ व्यवसायमा निहित जोखिमहरूलाई दृष्टिगत गरी यस सम्बन्धमा आवश्यक बिनियम, नीति तथा कार्यविधिहरू बनाई कार्यान्वयनमा ल्याइएको छ । संस्थाको काम कारवाहीहरू नियमनकारी निकायहरूबाट प्राप्त निर्देशन लगायत प्रचलित नेपाल कानून बमोजिम भए-नभएको यकिनका लागि LSP Associates, Chartered Accountants लाई आन्तरिक लेखापरीक्षकमा नियुक्त गरि त्रैमासिक रूपमा कम्पनीको आन्तरिक लेखापरीक्षणको कार्य सम्पन्न गराउने गरिएको तथा उक्त कार्यकालागी सञ्चालक समितिका गैर-कार्यकारी सञ्चालकको संयोजकत्वमा गठित लेखापरीक्षण समितिले प्राप्त प्रतिवेदन उपर बिस्तृत छलफल तथा व्यवस्थापनसँग सोबारे आवश्यक जानकारी लिई आफ्नो राय सुभाषहरू सहित कार्यान्वयनकालागी सञ्चालक समितिमा पेश गर्ने गरेको छ ।

(५) भविष्यमा संचालन हुने कार्यक्रम तथा योजनाहरू

- व्यवसायलाई बृद्धि गर्दै जाने क्रममा लगानीका नयाँ अवसरहरूको खोजी गर्ने र शाखा विस्तार गर्ने ।
- निक्षेप तथा कर्जाका विभिन्न नविनतम बैङ्किङ सेवाहरू प्रचलनमा ल्याउने
- कम्पनीमा कार्यरत जनशक्तिलाई अभि बढि दक्ष र प्रभावकारी बनाउन उपयुक्त प्रविधि तथा तालिमहरूको व्यवस्था गर्ने
- आमदानीका नयाँ श्रोतहरू पत्ता लगाई मुनाफा बृद्धि गर्दै लैजाने
- सूचना प्रविधिको नविनतम प्रयोगबाट कम्पनीको सेवा विस्तार गर्ने
- कम्पनीको आन्तरिक नियन्त्रण प्रणाली तथा सुशासनलाई अभि बढि सुदृढ गर्ने ।
- संस्थागत सामाजिक उत्तरदायित्व अन्तरगत विभिन्न जनमुखी कार्यक्रमहरू सञ्चालन गर्ने ।
- थप डिजिटल बैंकिङका सुविधा प्रदान गर्ने ।
- देशका विभिन्न पालिकाहरूमा वित्तीय साक्षरता कार्यक्रम सञ्चालन गर्ने ।

घ. कम्पनीको औद्योगिक वा व्यवसायिक सम्बन्धमा

औद्योगिक तथा व्यावसायिक कारोवारतर्फ संस्थागत मूल्य र मान्यताको आधारमा आफ्नो सहभागीता बढाउँदै लगी कम्पनीले ससाना व्यावसायिक कृयाकलापतर्फ आफुलाई केन्द्रीत गर्दै लगेको छ । वित्त कम्पनीको सानो पूँजीले प्रति ग्राहक कर्जा सिमालाई एक निश्चित दायरा भित्र राखि उत्पादनशिल क्षेत्रमा लगानी गर्ने हुदा कम्पनीको औद्योगिक व्यवसायिक क्षेत्रको लगानी पनि बृहत नभई साना तथा मझौला स्तरमा सिमित रहि आएको छ । "Together We Deliver" भन्ने कम्पनीको मुल नारालाई आत्मसात गर्दै कारोवारका सिलसिलामा आवद्ध ग्राहक, व्यवसायिक एव औद्योगिक प्रतिष्ठान, संघ-संस्था, शेयरधनी, नियमनकारी निकायहरूसँग सुमधुर सम्बन्ध राखिदै आएको छ ।

ङ. सञ्चालक समितिमा भएको हेरफेर र सो को कारण

कम्पनीले मिति २०७९ मंसिर २३ गते सञ्चालकहरूको निर्वाचन प्रस्ताव गरि विशेष साधारण सभा बोलाईएको थियो । उक्त सभाले हालको सञ्चालक समितिको गठन भएको छ । जस अन्तरगत अध्यक्ष श्री शशिराज पाण्डे, सञ्चालकहरू श्री दिनेश राज जोशी, श्री रामकृष्ण शर्मा वाग्ले, श्री उमेश भगत प्रधानाङ्ग, श्री महेश प्रसाद अधिकारी हुनुहुन्छ । निर्वाचन कार्यक्रम अन्तरगत संस्थापक समूहका एक जना उम्मेदवारले आफ्नो नाम फिर्ता लिनु भएकोले सो समूहमा एक जना प्रतिनिधीको पद रिक्त रहेको छ । मिति २०७८/०६/२४ मा नियुक्त हुनु भएकी स्वतन्त्र सञ्चालक श्रीमती ममता अधिकारीको कार्यकाल नियुक्ती मितिबाट ४ वर्षसम्म बहाल रहने छ ।

च. कारोवारलाई असर पार्ने मुख्य कुराहरू

तरलताको चरम अभावका कारण समग्र आर्थिक ऋयाकलाप र विकाश निर्माणका कार्यहरू समेत अवरुद्ध हुन गएकोले यसबाट वित्तीय क्षेत्र पनि प्रभावित हुन गएको कुरा नकार्न सकिदैन । यस्ता संक्रमण एवं अस्थिरताको अवस्थामा केहि वित्तीय संस्थाहरू भित्र देखिएको आर्थिक अनियमितताका कारण पनि वित्त कम्पनी प्रतिको



जनधारणामा केहि नकारात्मक सन्देश फैलिएको, घरजग्गा जस्ता अनुत्पादक क्षेत्रमा कर्जाको माग अत्यधिक हुने गरेको, तरलताको कमीका कारण कोषको लागत (Cost of Fund) निरन्तर उकालो लागिरहँदा कर्जाको मागमा कमी आएको थियो । बैंक तथा वित्तीय संस्थाहरूबाट लिएको निश्चित रकमको कर्जाको सावँ तथा व्याज मिनाहा हुनु पर्ने माग राखी आन्दोलन गर्नेहरूको कारण समेत नियमित किस्ता असुलीमा असर परेको छ । यी र यस्तै अन्य विभिन्न कारणहरूले गर्दा तथा यसको प्रत्यक्ष असर आउदा समयमा पनि पर्ने जोखीमले कर्जा लगानी, असुली तथा निक्षेप संकलन प्रकृत्यामा असर पार्न सक्ने देखिन्छ ।

यस बाहेक अधिक तथा न्यून तरलता एवं राष्ट्रिय तथा अन्तराष्ट्रिय परिस्थितीले श्रृजना गर्न सक्ने जोखिमका कारण समेत वित्तीय कारोबारलाई असर पार्ने मुख्य कारकको रूपमा रहि आएको छ ।

छ. लेखापरीक्षण प्रतिवेदनमा कुनै कैफियत उल्लेख भएको भए सो उपर सञ्चालक समितिको प्रतिक्रिया

नेपाल राष्ट्र बैंकबाट यस आर्थिक वर्ष पनि समष्टिगत स्थलगत निरीक्षण भएको तथा आन्तरिक तथा बाह्य लेखापरीक्षकबाट भएको लेखापरीक्षणको क्रममा पनि नीतिगत तथा कम्पनीको कारोवारमा असर पार्ने खालका कुनै कैफियतहरू उल्लेख भएका छैनन् ।

ज. लाभोँश वाडफाँड गर्न सिफारिस गरिएको रकम

यस वर्ष सञ्चालक समितिले बाह्य लेखापरीक्षण पश्चात तयार पारिएको वित्तीय विवरण स्वीकृत गरि शेयर पूँजी रु. ९८,९६,८३२,०००/(को ५.०५% नगद लाभोँश) शेयरधनीहरूलाई वितरणका लागि प्रस्ताव गरि आ.व. २०७९/८० को लेखापरीक्षण प्रतिवेदन स्वीकृतिको लागि नेपाल राष्ट्र बैंकमा पेश गरिएको छ । उक्त लाभोँश बितरण सम्बन्धि प्रस्ताव नेपाल राष्ट्र बैंकबाट स्वीकृत भए पश्चात कम्पनीको २९ औँ बार्षिक साधारण सभामा अनुमोदनका लागी पेश गरिने छ ।

झ. शेयर जफत भएको भए जफत भएको शेयर संख्या, त्यस्तो शेयरको अङ्कित मूल्य, त्यस्तो शेयर जफत हुनुभन्दा अगावै सोबापत कम्पनीले प्राप्त गरेको जम्मा रकम र त्यस्तो शेयर जफत भएपछि सो शेयर बिक्री गरी कम्पनीले प्राप्त गरेको रकम तथा जफत भएको शेयरबापत रकम फिर्ता गरेको भए सोको विवरण

यस आर्थिक वर्ष यस प्रकार कुनै शेयर जफत गरिएको छैन ।

ञ. विगत आर्थिक वर्षमा कम्पनी र यसको सहायक कम्पनीको कारोबारको प्रगति र सो आर्थिक वर्षको अन्तमा रहेको स्थितिको पुनरावलोकन

यस कम्पनीको कुनै सहायक कम्पनी रहेको छैन । वित्तीय संस्थाले आर्थिक वर्षमा सम्पन्न गरेका प्रमुख कारोबार र कारोबारमा आएको परिवर्तन संलग्न वासलात, नाफा नोक्सान हिसाव, नगद प्रवाह विवरण तथा वित्तीय विवरणहरूले प्रष्ट गरेको छ ।

ट. कम्पनी तथा त्यसको सहायक कम्पनीले आर्थिक वर्षमा सम्पन्न गरेको प्रमुख कारोबारहरू र सो अवधिमा कम्पनीको कारोबारमा आएको कुनै महत्वपूर्ण परिवर्तन

यस कम्पनीको कुनै अन्य सहायक कम्पनी नरहेको हुदा यसले कम्पनीको कारोवारमा कुनै महत्वपूर्ण परिवर्तन आएको छैन ।

ठ. विगत आर्थिक वर्षमा कम्पनीको आधारभूत शेयरधनीहरूले कम्पनीलाई उपलब्ध गराएको जानकारी

यस कम्पनीका आधारभूत शेयरधनीहरूले कम्पनीलाई कुनै लिखित वा मौखिक जानकारी उपलब्ध गराएका छैनन् ।

ड. विगत आर्थिक वर्षमा कम्पनीका सञ्चालक तथा पदाधिकारीहरूले लिएको शेयरको स्वामित्वको विवरण र कम्पनीको शेयर कारोबारमा निजहरू संलग्न रहेको भए सो सम्बन्धमा निजहरूबाट कम्पनीले प्राप्त गरेको जानकारी

कम्पनीका सञ्चालक तथा पदाधिकारीहरूले लिएको शेयरको स्वामित्वको विवरण (२०८० आषाढ मसान्तको अन्त्यमा) देहाय अनुसारको रहेको छ । साथै, नीज सञ्चालक एवं पदाधिकारीहरू यस कम्पनीको शेयर कारोवारमा संलग्न रहेका छैनन् ।



क्र.सं.	सञ्चालक तथा पदाधिकारीहरूको नाम	शेयर संख्या
१	अध्यक्ष श्री शशि राज पाण्डे (संस्थापक शेयरधनी)	९,८४,५६६
२	सञ्चालक श्री दिनेश राज जोशी (संस्थापक शेयरधनी)	७,९९,५९३
३	सञ्चालक श्री महेश प्रसाद अधिकारी (सर्व-साधारण शेयरधनी)	७७६
४	सञ्चालक श्री उमेश भगत प्रधानाङ्ग (सर्व-साधारण शेयरधनी)	६०९
५	सञ्चालक श्री रामकृष्ण शर्मा बाग्ले (सर्व-साधारण शेयरधनी)	९,६९०
६	सञ्चालक श्रीमती ममता अधिकारी (स्वतन्त्र)	-
७	प्रमुख कार्यकारी अधिकृत श्री लिलामणि न्यौपाने	३,८९७

द. विगत आर्थिक वर्षमा कम्पनीसँग सम्बन्धित सम्झौताहरूमा कुनै सञ्चालक तथा निजको नजिकको नातेदारको व्यक्तिगत स्वार्थको बारेमा उपलब्ध गराइएको जानकारीको व्यहोरा

सञ्चालक तथा निजको नजिकको कुनै नातेदारको व्यक्तिगत स्वार्थ हुने गरी कम्पनीसँग सम्बन्धित कुनै किसिमका सम्झौताहरू भएको छैन ।

ण. कम्पनीले आफ्नो शेयर आफैले खरिद गरेको भए त्यसरी आफ्नो शेयर खरिद गर्नुको कारण, त्यस्तो शेयरको संख्या र अङ्कित मूल्य तथा त्यसरी शेयर खरिद गरेबापत कम्पनीले भुक्तानी गरेको रकम कम्पनीले आफ्नो शेयर आफैले खरिद गरेको छैन ।

त. आन्तरिक नियन्त्रण प्रणाली भए वा नभएको र भएको भए सो को विस्तृत विवरण

कम्पनीको आन्तरिक नियन्त्रण प्रणालीकालागि गैर कार्यकारी सञ्चालकको संयोजकत्वमा गठन भएको लेखापरीक्षण समितिले नेपाल राष्ट्र बैंक लगायत बाह्य तथा आन्तरिक लेखापरीक्षकबाट प्राप्त प्रतिवेदन उपर विस्तृत छलफल एवं अनुगमन गरि सोको आवश्यक सुधारका लागि आफ्नो राय सुझाव सहित सञ्चालक समितिमा प्रस्तुत गर्ने गरेको छ । यसैगरी सञ्चालकको संयोजकत्वमा गठन भएको जोखीम व्यवस्थापन समितिबाट समेत कम्पनीको जोखीम सम्बन्धमा विभिन्न पक्षहरू समेटिएको प्रतिवेदन त्रैमासिक रूपमा तयार गरि सञ्चालक समितिमा पेश गर्ने गरेको छ । यस बाहेक कम्पनीले आन्तरिक नियन्त्रण प्रणालीलाई चुस्त दुरुस्त बनाउन संस्थासँग सम्बन्धित विभिन्न विनियम तथा नीति एवं कार्यविधिहरू तर्जुमा गरी लागू गरेको छ र यसले आन्तरिक नियन्त्रण प्रणालीलाई मजबुत बनाउन थप मद्दत पुऱ्याएको छ । साथै कम्पनीको त्रैमासिक रूपमा हुने आन्तरिक लेखापरीक्षण कार्यले यसलाई अझै मजबुत बनाएको छ ।

थ. विगत आर्थिक वर्षको कुल व्यवस्थापन खर्चको विवरण

आ.व २०७९/०८० मा कम्पनीको कर्मचारी खर्च (बोनस बाहेक) ६४,३७४,८४८ तथा कार्यालय सञ्चालन खर्च रु. ५४,३९७,८९७/- गरि कुल रु. ११८,७७२,७४५/- व्यवस्थापन खर्च भएको छ ।

द. लेखापरीक्षण समितिका सदस्यहरूको नामावली, नीजहरूले प्राप्त गरेको पारिश्रमीक, भत्ता तथा सुविधा, सो समितिले गरेका काम कारवाहीको विवरण र सो समितिले कुनै सुझाव दिएको भए सो को विवरण:

कम्पनीमा गैर कार्यकारी सञ्चालकको संयोजकत्वमा हाल देहाय बमोजिमका सदस्यहरू रहेको एक लेखापरीक्षण समिति रहेको छ ।

क्र.सं.	नाम	पद
१	सञ्चालक श्री उमेश भगत प्रधानाङ्ग	संयोजक
२	सञ्चालक श्री रामकृष्ण शर्मा बाग्ले	सदस्य
३	कम्पनी सचिव श्री खिम बहादुर कार्की	सदस्य सचिव



लेखापरीक्षण समितिले नेपाल राष्ट्र बैंक लगायत बाह्य तथा आन्तरिक लेखापरीक्षकबाट प्राप्त निरीक्षण प्रतिवेदन उपर विस्तृत अध्ययन तथा छलफल गरि सोको सुधार एवं कार्यान्वयनका लागि सञ्चालक समिति समक्ष आफ्नो राय सुभाष सहित उक्त प्रतिवेदन पेश गर्ने गरेको छ । लेखापरीक्षण समितिका संयोजक तथा सदस्यलाई बैठक भत्ता बापत रु.८,०००/- तथा पदाधिकारी (सदस्य सचिव)लाई खर्चको रूपमा रु.६,९००/- प्रदान गर्ने बाहेक अन्य कुनै किसिमको भत्ता तथा सुविधा प्रदान गरिएको छैन ।

- ध. सञ्चालक, प्रबन्ध सञ्चालक, कार्यकारी प्रमुख, कम्पनीका आधारभूत शेयरधनी वा निजको नजिकका नातेदार वा निज संलग्न रहेको फर्म, कम्पनी वा संगठित संस्थाले कम्पनीलाई कुनै रकम बुझाउन बाँकी भए सो कुरा

सञ्चालक, कार्यकारी प्रमुख, कम्पनीका आधारभूत शेयरधनी वा निजको नजिकको नातेदार वा निज संलग्न रहेको फर्म, कम्पनी वा संगठित संस्थाले कम्पनीलाई बुझाउन कुनै पनि किसिमको रकम बाँकी रहेको छैन ।

- न. सञ्चालक, प्रबन्ध सञ्चालक, कार्यकारी प्रमुख तथा पदाधिकारीहरूलाई भुक्तानी गरिएको पारिश्रमिक, भत्ता तथा सुविधाको रकम

यस आर्थिक वर्षमा सञ्चालक समितिका सदस्यलाई बैठक भत्ता रु.६,३७,०००/- (छ लाख सैतिस हजार मात्र) तथा लेखापरीक्षण समिति, जोखिम व्यवस्थापन समिति, कर्मचारी सेवा सुविधा समिति एवं सम्पत्ती शुद्धीकरण निवारण सम्बन्धी समितिका सदस्यहरूलाई बैठक भत्ता रु. २,२४,०००/- (दुई लाख चौबिस हजार मात्र) बाहेक अन्य कुनै भत्ता सुविधा एवं पारिश्रमिक प्रदान गरिएको छैन । कार्यकारी प्रमुखलाई यस वर्ष तलव भत्ता, अन्य सुविधा तथा बोनस समेत गरि कुल रु. ८२,६६,९२२/- (अक्षरेपी रु. बयासी लाख छैसठ्ठी हजार नौ सय बाइस मात्र) प्रदान भएको छ ।

- प. शेयरधनीहरूले बुझिलिन बाँकि रहेको लाभांशको रकम

यस आर्थिक वर्षको अन्त्य २०८० आषाढ मसान्तमा कम्पनीका शेयरधनीहरूले लाभांश रकम रु. २४२,८२०/२९ बुझि लिन बाँकि रहेको छ ।

- फ. दफा १४१ बमोजिम सम्पत्ती खरीद वा विक्री गरेको कुराको विवरण

यस वर्ष कम्पनीले कुनै प्रकारको अचल सम्पत्ति खरीद वा विक्री गरेको छैन ।

- ब. दफा १७५ बमोजिम सम्बद्ध कम्पनी विच भएको कारोवारको विवरण

अन्य कुनै कम्पनीसंग सम्बद्ध रहि यस कम्पनीले कुनै कारोवार गरेको छैन ।

- भ. यस ऐन तथा प्रचलित कानून बमोजिम सञ्चालक समितिको प्रतिवेदनमा खुलाउनु पर्ने अन्य कुनै कुरा

सञ्चालक समितिले कम्पनी ऐन तथा अन्य प्रचलित कानून बमोजिम खुलाउनु पर्ने अन्य कुरा हाललाई नरहेको ।

- म. अन्य आवश्यक कुराहरू

अन्य आवश्यक खुलाउनु पर्ने कुरा हाललाई केही नभएको ।



धितोपत्र दर्ता तथा निष्काशन नियमावली २०७३ (नियम २६ को उप-नियम (२)) संग सम्बन्धित अनुसूचि-१५ अनुसारको विवरण ।

- (१) सञ्चालक समितिको प्रतिवेदन: यसै पुस्तिकामा प्रकाशित गरिएको छ ।
- (२) लेखापरीक्षकको प्रतिवेदन: यसै पुस्तिकामा प्रकाशित गरिएको छ ।
- (३) लेखापरीक्षण भएको वित्तीय विवरण: यस आर्थिक वर्षको लेखापरीक्षण भएको बासलात, नाफा नोक्सान हिसाव, नगद प्रवाह विवरण लगायत सम्बद्ध अनुसूचीहरू एवं NFRS अनुसारको वित्तीय विवरण समेत यसै प्रतिवेदनमा प्रकाशित गरिएको छ ।
- (४) कानूनी कारबाही सम्बन्धि विवरण :
 - (क) यस आर्थिक वर्षमा संस्थाले वा संस्थाको विरुद्ध कुनै प्रकारको मुद्दा दायर भएको छैन
 - (ख) संस्थाको संस्थापक वा सञ्चालकले वा संस्थापक वा सञ्चालकको विरुद्धमा प्रचलित नियमको अवज्ञा वा फौजदारी अपराध गरेको सम्बन्धमा कुनै प्रकारको मुद्दा दायर गरेको वा भएको छैन ।
 - (ग) संस्थाको कुनै संस्थापक वा सञ्चालक विरुद्ध आर्थिक अपराध गरेको सम्बन्धमा कुनै प्रकारको मुद्दा दायर भएको छैन ।
- (५) संगठित संस्थाको शेयर कारोवार तथा प्रगति सम्बन्धी विश्लेषण :
 - (क) धितोपत्र बजारमा संस्थाको शेयर कारोवार सकारात्मक रूपमा रहेको बुझिएको तथा यस संस्थाको शेयर खरिद बिक्री समेत न्यून रूपमा हुने गरेको तलको विवरणबाट समेत हुने देखिन्छ ।
 - (ख) यस आर्थिक वर्षको त्रैमासिक अवधिमा संस्था शेयरको कारोवार देहाय अनुसार भएको छ । (श्रोत: नेपाल स्टक एक्सचेन्ज लि. को तथा यस संस्थाको website)

त्रयमासिक अवधि	शेयरको अधिकतम मूल्य	शेयरको न्यूनतम मूल्य	शेयरको अन्तिम मूल्य	शेयर कारोबार संख्या	कुल कारोबार दिन
प्रथम त्रैमास	४०८.५०	२९०.००	३९९.८०	७४३५	६५
दोश्रो त्रैमास	४०७.००	२७३.९०	३४२.००	४६००	५२
तेस्रो त्रैमास	३७३.८०	२९५.००	३९९.९०	३९०४	५६
चौथो त्रैमास	४०८.००	२९३.२०	३७५.००	५८८८	६२

(६) समस्या तथा चुनौती:

यस संस्थामा आन्तरिक समस्या खासै नरहेको तथा बाह्य समस्या र चुनौतीको रूपमा मुख्यतया लगानीको लागी उपयुक्त वातावरण हुन नसक्नु प्रमुख देखिन्छ । कर्जा माग समेत अनुत्पादक क्षेत्रका लागी बढी हुने र यसले असुलीमा समेत कठिनाई उत्पन्न हुने हुँदा बैकिङ्ग कारोबारमा केहि समस्या देखिएको छ । कर्जा असुलीको क्रममा धितो सुरक्षणलाई लिलामी प्रकृयाबाट असुल उपर गर्नु पर्ने अवस्थामा भने बर्तमान परिस्थितीमा यो एउटा समस्या तथा चुनौतीकै रूपमा रहेको साथै दक्ष एवं प्रतिस्पर्धी कर्मचारीहरूको अस्थिरता लगायत बैंक तथा वित्तीय संस्थाहरूको निक्षेप तथा कर्जाको व्याजदरमा भई रहने परिवर्तन पनि केहि मात्रामा समस्या तथा चुनौतीको रूपमा रहि आएकोछ ।

नेपाल राष्ट्र बैकद्वारा ल्याइएको पूँजी बृद्धिको प्रस्ताव बमोजिम कम्पनीको चुक्ता पूँजी पुगी सकेको अवस्था रहेको छ । हाल यस संस्थाको केन्द्रीय कार्यालय सहित १३ वटा शाखा मार्फत ग्रामिण बैकिङ्गको अवधारणालाई आत्मसात गर्दै कम्पनी अघि बढिरहेको छ । चालू आ.व. २०८०/८१ को पहिलो त्रैमासमा पनि कम्पनीको वित्तीय कारोवारमा वृद्धि भएको छ संस्थाका शाखाहरू पूर्ण क्षमतामा संचालनमा आइसकेका छन् र यसले भविष्यमा आशा गरे अनुरूप नाफामा वृद्धि भई शेयरधनीहरूले आशा गरे अनुरूप प्रतिफल दिन सकिने देखिन्छ ।



(७) संस्थागत सुशासन :

संस्थागत सुशासन कायम राख्न नेपाल राष्ट्र बैंक तथा अन्य नियमनकारी निकायहरूबाट प्राप्त निर्देशनहरूलाई उच्च प्राथमिकताका साथ पालना गर्दै आइएको छ । वित्तीय संस्थालाई नियम संगत संचालनका लागि लेखापरीक्षण समिति, जोखीम व्यवस्थापन समिति, सम्पत्ती शुद्धीकरण निवारण सम्बन्धि समिति, कर्मचारी सेवा सुविधा समिति तथा विभिन्न तहका कर्जा समिति लगायतका अन्य आवश्यक समिति तथा उप समितिहरू गठन गरिएको छ । वित्तीय कारोवारलाई व्यवस्थित तथा नियमित गर्न संस्थाबाट विभिन्न विनियम तथा नीति नियम एवं कार्यविधिहरू तर्जुमा गरि लागु गरिएको छ जसले संस्थागत सुशासन कायम निकै सहयोग पुगेको छ ।

यस बाहेक लेखापरीक्षण समितिबाट संस्थाको लेखापरीक्षणको क्रममा प्राप्त हुने आन्तरिक तथा बाह्य लेखापरीक्षकका प्रतिवेदन लगायत नेपाल राष्ट्र बैंकको स्थलगत निरीक्षण प्रतिवेदन उपर व्यवस्थापनसंग आवश्यक छलफल एवं जानकारी लिई सो सुधार गर्न गराउन सञ्चालक समितिमा पेश गरि संस्थागत सुशासन सम्बन्धमा संस्था सक्रिय रूपमा कृयाशिल रहि आएको छ ।



INDEPENDENT AUDITOR'S REPORT

TO THE SHAREHOLDERS OF SHREE INVESTMENT AND FINANCE COMPANY LIMITED

Report on the Audit of the Financial Statements

Opinion

We have audited the financial statements of Shree Investment and Finance Company Limited (referred to as the "Company"), which comprise the statement of financial position as at 31 Ashad 2080 (16 July 2023), and the statement of profit or loss, statement of comprehensive income, statement of cash flows, statement of changes in equity for the year then ended and notes to the financial statements, including summary of significant accounting policies.

In our opinion, the accompanying financial statements present fairly, in all material respects, the financial position of the Company as at 31 Ashad 2080 (16 July 2023), its financial performance and its cash flows for the year then ended in accordance with Nepal Financial Reporting Standards (NFRSs).

Basis for Opinion

We conducted our audit in accordance with Nepal Standards on Auditing (NSAs). Our responsibilities under those standards are further described in the Auditor's Responsibilities for the Audit of the Financial Statements section of our report. We are independent of the Company in accordance with ICAN's Handbook of Code of Ethics for Professional Accountants, together with the ethical requirements that are relevant to our audit of financial statements in Nepal, and we have fulfilled our other ethical responsibilities in accordance with these requirements and the ICAN's Handbook of Code of Ethics for Professional Accountants. We believe that the audit evidence we have obtained is sufficient and appropriate to provide a basis for our opinion.

Key Audit Matters

Key audit matters are those matters that, in our professional judgement, were of most significance in our audit of the financial statements of the current period. These matters were addressed in the context of our audit of the financial statements as a whole, and in forming our opinion thereon, and we do not provide a separate opinion on these matters.

We have determined the matters described below to be the key audit matters to be communicated in our report.

a) Information Technology ('IT') systems and controls impacting financial reporting in relation to the Company

Key Audit Matter	How our audit addressed the key audit matter
The IT environment of the Company, is complex and involves a large number of independent and interdependent IT systems used in the operations of the Company for processing and recording a large volume of transactions at numerous locations.	In assessing the integrity of the IT systems relevant to financial reporting, our team obtained an understanding of the IT infrastructure and IT systems relevant to the Bank's financial reporting process for evaluation and testing of relevant IT general controls and IT application controls.





The accuracy and reliability of the financial reporting process depends on the IT systems and the related control environment, including:

- IT general controls over user access management and change management across applications, networks, database, and operating systems;
- IT application controls.

Due to the pervasive nature, complexity and importance of the impact of the IT systems and related control environment on the Company's financial reporting process, we have identified testing of such IT systems and related control environment as a Key Audit Matter for the current year audit.

We gathered a comprehensive understanding of IT applications landscape implemented at the Bank. It was followed by process understanding, mapping of applications to the same and understanding financial risks posed by people-process and technology.

We also assessed the operating effectiveness of controls over granting, removal and periodical review of access rights. We further tested the segregation of duties, including preventive controls to ensure that access to change applications, the operating system, or databases in the production environment was granted only to authorized personnel.

Other areas that were assessed under the IT control environment were whether requests for access to systems were appropriately logged, reviewed and authorized. Entity level controls pertaining to policy and procedure were also part of our audit procedure.

Where deficiencies were identified, we tested compensating controls or performed alternate procedures.

b) Identification and provisioning for non-performing assets ('NPAs') in relation to the Company

Total Loans and Advances (Net of Provision) as at 31 Ashad 2080: NPR 5,641 million; Provision for NPA as at 31 Ashad 2080: NPR 53.71 million

(Refer Schedule 4.6, 4.7 and Note 3.4.5 to the financial statements)

Key Audit Matter	How our audit addressed the key audit matter
<p>The Nepal Rastra Bank ("NRB") guidelines on the recognition of Interest Income and Unified Directives prescribe the prudential norms for Income Recognition, Identification and Classification of Non-Performing Advances, and Provisioning for Loans and Advances.</p> <p>The Bank is also required to apply its judgement to determine the identification and provision required against NPAs by applying quantitative as well as qualitative factors.</p> <p>The risk of identification of NPAs is affected by factors like stress and liquidity concerns in certain sectors.</p> <p>The provisioning for identified NPAs is estimated based on ageing and classification of NPAs, recovery estimates, the value of</p>	<p>Our key procedures included, but were not limited to, the following:</p> <ul style="list-style-type: none"> ▪ We understood the process & controls, and tested the design and operating effectiveness of key controls, including IT-based controls, focusing on the following: <ul style="list-style-type: none"> a) Approval of new lending facilities against the Bank's credit policies and the performance of annual loan assessments. b) Controls over the monitoring of credit quality which amongst other things included, the monitoring of overdue reports, drawing power limits, pending security creation. c) Identification and classification of NPAs in line with NRB's circular, the impairment requirement as per carve out on NFRS 9





security and other qualitative factors and is subject to the minimum provisioning norms specified by NRB and impairment of risk assets as per carve out provided by ICAN.

The identification of NPAs and provisioning for advances require a significant level of estimation and given its significance to the overall audit including possible observation by NRB which could result in disclosure in the financial statements.

The risk of deficit in collateral as required by NRB Directives 2 for the credit facility provided to various borrowers which may cause financial loss to the Bank.

Considering the significance of the above matter to the financial statements, the heightened regulatory inspections and the significant auditor attention required, we have identified this as a Key Audit Matter for the current year's audit.

provided by the Bank and certain qualitative aspects; and

d) Assessment of adequacy of NPA provisions being the higher of NRB norms and carve out on NFRS 9 provided by ICAN.

- To test the identification of loans with default events and other triggers, we selected a sample of performing loans and independently assessed whether there was a need to classify such loans as NPAs.
- Performed inquiries with the credit and risk departments to ascertain if there were indicators of stress or an occurrence of an event of default in a particular loan account or any product category which needed to be considered as NPA.
- As per our review of the impairment calculation, we noted that the impairment is calculated higher of the following prescribed method:
 - i. NRB Regulation;
 - ii. NFRS Pronouncement with specific reference to Carve out on NFRS-9 provided by ICAN.

c) Provisions for litigation and taxation and contingent liabilities in relation to the Company
(Note 4.28 and Note 4.6.1 to the financial statements)

Key Audit Matter	How our audit addressed the key audit matter
<p>The Company has ongoing legal and tax cases which is pending in different courts of Nepal. Significant management judgement is needed in determining whether an obligation exists and whether a provision should be recognized as at the reporting date, in accordance with the accounting criteria set under Nepal Accounting Standard 37 - Provisions, Contingent Liabilities and Contingent Assets ('NAS 37'), or whether it needs to be disclosed as a contingent liability.</p> <p>Further, significant judgements are also involved in measuring such obligations, the most significant of which are:</p> <ul style="list-style-type: none"> ▪ Assessment of liability: Judgement is involved in the determination of whether an outflow in respect of identified material matters are probable and can be estimated 	<p>Our key procedures included, but were not limited to, the following:</p> <ul style="list-style-type: none"> ▪ Obtained an understanding of the Company's process for determining tax liabilities, tax provisions and contingent liabilities pertaining to taxation matters; ▪ Obtained list of cases / matters in respect of which litigations were outstanding as at reporting date. ▪ Evaluated the merit of the subject matter under consideration with reference to the grounds presented therein and available independent legal / tax advice; ▪ Review and analysis of evaluation of the contentions of the Company through discussions, collection of details of the subject matter under consideration, the likely outcome and





<p>reliably</p> <ul style="list-style-type: none"> Adequacy of provisions: The appropriateness of assumptions and judgements used in the estimation of significant provisions; and Adequacy of disclosures of provision for liabilities and charges, and contingent liabilities. <p>We determined the above area as a Key Audit Matter in view of associated uncertainty relating to the outcome of these matters which requires application of judgment in interpretation of law.</p>	<p>consequent potential outflows on those issues;</p> <ul style="list-style-type: none"> Further, we assessed whether the disclosures related to significant litigation and taxation matters were appropriate and adequate in terms of whether the potential liabilities and the significant uncertainties were fairly presented.
<p>d) Investment valuation, classification and impairment (Refer Note 4.8 "Investment Securities" and Note 3.4 of the financial statements for investments)</p>	
<p>Key Audit Matter</p>	<p>How our Audit addressed the Key Audit Matter</p>
<p>Investment portfolio of the company consists of Government bonds, NRB Bonds, Treasury bills, Development bonds, units of Mutual Funds and quoted and unquoted equity instruments. These instruments were valued in accordance with NFRS 9 read with NRB Directive 8. Investments in NRB bonds, government bonds and treasury bills are measured at amortized cost whereas investment in equity instruments, other than those held for trading are measured at Fair Value through Other Comprehensive Income. Given the varieties of methods recommended for valuation of investments based on nature of cash flows and the business model adopted, complexity of calculation and the significance of amount involved in such investments, such has been calculated as Key Audit Matter in our audit.</p>	<p>Our audit approach regarding verification of process of investment valuation, classification and impairment included the following:</p> <ul style="list-style-type: none"> Review of company's investment and its valuation with reference to NFRS and NRB Directive. For investments valued at amortized cost, we recalculated and checked the Effective Interest Rate (EIR) and amortization schedule on test basis. For quoted investments valued at fair value through other comprehensive income, we ensured that the fair valuation has been done at closing transaction price in NEPSE as on Ashadh 31, 2080 (July 16, 2023) and for unquoted investment the fair value being taken as par value of the investment.

Information other than the Financial Statements and Auditor's Report thereon

The Board of Directors are responsible for the other information. The other information comprises the information included in the Report of the Board of Directors (BOD), including annexures to the BOD's Report, but does not include the financial statements and our auditor's report thereon. Our opinion on the financial statements does not cover the other information and we do not express any form of assurance conclusion thereon. In connection with our audit of the financial statements, our responsibility is to read the other information and, in doing so, consider whether the other information is materially inconsistent with the financial statements or our knowledge obtained in the audit or otherwise appears to be materially misstated.



If, based on the work we have performed, we conclude that there is a material misstatement of this other information, we are required to report that fact. We have nothing to report in this regard.

Responsibilities of Management and Those Charged with Governance for the Financial Statements

Management is responsible for the preparation and fair presentation of the financial statements in accordance with NFRSs and for such internal control as management determines is necessary to enable the preparation of financial statements that are free from material misstatement, whether due to fraud or error.

In preparing the financial statements, management is responsible for assessing the Company's ability to continue as a going concern, disclosing, as applicable, matters related to going concern and using the going concern basis of accounting unless management either intends to liquidate the Company or to cease operations, or has no realistic alternative but to do so.

Those charged with governance are responsible for overseeing the Company's financial reporting process.

Auditor's Responsibility for Audit of the Financial Statements

Our objectives are to obtain reasonable assurance about whether the financial statements as a whole are free from material misstatement, whether due to fraud or error, and to issue an auditor's report that includes our opinion. Reasonable assurance is a high level of assurance, but is not a guarantee that an audit conducted in accordance with NSAs will always detect a material misstatement when it exists. Misstatements can arise from fraud or error and are considered material if, individually or in the aggregate, they could reasonably be expected to influence the economic decisions of users taken on the basis of these financial statements.

As part of an audit in accordance with NSAs, we exercise professional judgment and maintain professional skepticism throughout the audit. We also:

- Identify and assess the risks of material misstatement of the financial statements, whether due to fraud or error, design and perform audit procedures responsive to those risks, and obtain audit evidence that is sufficient and appropriate to provide a basis for our opinion. The risk of not detecting a material misstatement resulting from fraud is higher than for one resulting from error, as fraud may involve collusion, forgery, intentional omissions, misrepresentations, or the override of internal control.
- Obtain an understanding of internal control relevant to the audit in order to design audit procedures that are appropriate in the circumstances, but not for the purpose of expressing an opinion on the effectiveness of the Company's internal control.
- Evaluate the appropriateness of accounting policies used and the reasonableness of accounting estimates and related disclosures made by management.
- Conclude on the appropriateness of management's use of the going concern basis of accounting and, based on the audit evidence obtained, whether a material uncertainty exists related to events or conditions that may cast significant doubt on the Company's ability to continue as a going concern. If we conclude that a material uncertainty exists, we are required to draw attention in our auditor's report to the related disclosures in the financial statements or, if such disclosures are inadequate, to modify our opinion. Our conclusions are based on the audit evidence obtained up to the date of our auditor's report. However, future events or conditions may cause the Company to cease to continue as a going concern.
- Evaluate the overall presentation, structure and content of the financial statements, including the disclosures, and whether the financial statements represent the underlying transactions and events in a manner that achieves fair presentation.





We communicate with those charged with governance regarding, among other matters, the planned scope and timing of the audit and significant audit findings, including any significant deficiencies in internal control that we identify during our audit.

We also provide those charged with governance with a statement that we have complied with relevant ethical requirements regarding independence, and to communicate with them all relationships and other matters that may reasonably be thought to bear on our independence, and where applicable, related safeguards.

From the matters communicated with those charged with governance, we determine those matters that were of most significance in the audit of the financial statements of the current period and are therefore the key audit matters. We describe these matters in our auditor's report unless law or regulation precludes public disclosure about the matter or when, in extremely rare circumstances, we determine that a matter should not be communicated in our report because the adverse consequences of doing so would reasonably be expected to outweigh the public interest benefits of such communication.

Report on the Other Legal and Regulatory Requirements`

We have obtained information and explanations asked for, which, to the best of our knowledge and belief, were necessary for the purpose of our audit. In our opinion, statement of financial position as at 16 July 2023 (31 Ashadh 2080), statement of profit or loss, statement of comprehensive income, statement of changes in equity and statement of cash flows, have been prepared in accordance with the requirements of the Companies Act, 2063 and are in agreement with the books of account maintained by the Company; and proper books of account as required by law maintained by the Company including relevant records relating to preparation of the aforesaid financial statements have been kept so far as it appears from our examination of those books and records of the Company.

In our opinion, so far as appeared from our examination of the books, the Company has maintained adequate capital funds and adequate provisions for possible impairment of assets in accordance with the directives of Nepal Rastra Bank.

To the best of our information and according to explanations given to us and so far appeared from our examination of the books of account of the company we have not come across cases where Board of Directors or any employees of the Company have acted contrary to the provisions of law relating to the accounts, or committed any misappropriation or caused loss or damage to the Bank and violated any directives of Nepal Rastra Bank or acted in a manner to jeopardize the interest and security of the Company, its depositors and investors.

Pratik Khatri
Managing Partner

P. & B. Associates
Chartered Accountants

Date: 12 December 2023

UDIN No: 231213CA010945katz



श्री इन्वेष्टमेन्ट एण्ड फाइनान्स कं. लि.

वित्तीय अवस्थाको विवरण (वासलात)

२०८० असार ३१ सम्म (सन् २०२३ जुलाई १६ सम्म)

रकम रु. मा

	नोट	आषाढ मसान्त २०८०	आषाढ मसान्त २०७९
सम्पत्ति			
नगद तथा नगद समान	४.१	३५०,९५३,७७७	६५३,४४७,४७०
नेपाल राष्ट्र बैंकमा रहेको मौज्दात तथा लिनु पर्ने रकम	४.२	३१३,२७६,४२७	२०८,१९५,९३९
बैंक तथा वित्तीय संस्थामा मौज्दात	४.३	-	-
व्युत्पन्न (डेरिभेटिव) वित्तीय उपकरण	४.४	-	-
अन्य व्यापारिक सम्पत्तिहरू	४.५	-	-
बैंक तथा वित्तीय संस्थालाई दिएको कर्जा तथा सापटी	४.६	३०५,७७२,६००	३९०,३५८,५००
ग्राहकलाई दिएको कर्जा तथा सापटी	४.७	५,३३५,७६४,९८७	५,०८८,२१५,७६५
धितोपत्रमा लगानी	४.८	२,३७३,८२६,४४७	२,५३६,४२९,२०४
चालु कर सम्पत्ति	४.९	१०,६२०,८६६	३०,९४४,४०२
सहायक संस्थामा लगानी	४.१०	-	-
सम्बद्ध संस्थामा लगानी	४.११	-	-
लगानी सम्पत्ति	४.१२	११,८६९,६००	-
सम्पत्ति तथा उपकरण	४.१३	१४१,१३०,९६९	१३५,७८७,९६७
गुडविल (ख्याती) र अर्मुत सम्पत्ति	४.१४	१,०१२,३७८	९३४,६४३
स्थगन कर सम्पत्ति	४.१५	-	-
अन्य सम्पत्तिहरू	४.१६	२१,३०५,८८२	९,१३६,९९६
कुल सम्पत्ति		८,८६५,५३३,९३४	९,०५३,४५०,८८६

	नोट	आषाढ मसान्त २०८०	आषाढ मसान्त २०७९
दायित्वहरू			
बैंक तथा वित्तीय संस्थालाई तिर्न बाँकी	४.१७	४२२,५३८,३२९	३३४,८६१,४३८
नेपाल राष्ट्र बैंकलाई तिर्न बाँकी	४.१८	१७९,६००,०००	८६७,४४१,६६१
व्युत्पन्न (डेरिभेटिव) वित्तीय उपकरण	४.१९	-	-
ग्राहकको निक्षेप	४.२०	६,८०९,९१७,९१२	६,४१७,५६१,६०७
सापटी	४.२१	-	-
चालु कर दायित्व	४.२२	-	-
व्यवस्था	४.२३	-	-
स्थगन कर दायित्व	४.२४	१९,७६०,६६३	२०,२४०,४६८
अन्य दायित्व	४.२५	७५,५४६,८३८	७८,७०४,८७४
जारी गरिएको ऋणपत्र	४.२६	-	-
सुरक्षण नराखिएको सहायक आवधिक दायित्व	४.२७	-	-
कुल दायित्वहरू		७,५०७,३६३,७४२	७,७१८,८१०,०४७
इक्विटी			
शेयर पूँजी	४.२८	९८१,६८३,२००	९५८,६७५,०००
शेयर प्रिमियम		-	-
संचित मुनाफा		५०,७६५,६४४	७४,५९२,०२८
जगेडा कोषहरू	४.२९	३२५,७२१,३४८	३०१,३७३,८१०
शेयरधनीहरूलाई बाँडफाड योग्य कुल इक्विटी		१,३५८,१००,१९२	१,३३४,६४०,८३९
गैर नियन्त्रित स्वार्थ		-	-
कूल इक्विटी		१,३५८,१००,१९२	१,३३४,६४०,८३९
कूल दायित्व र इक्विटी		८,८६५,५३३,९३४	९,०५३,४५०,८८६
संभावित दायित्व तथा प्रतिवद्धता	४.३०	५५,५५७,९१४	३८,६९३,०८७
प्रति शेयर खुद सम्पत्ति		१३८.३५	१३९.२२

संसार शर्मा
वित्त प्रमुख

महेश प्रसाद अधिकारी
सञ्चालक

लिलामणि न्यौपाने
प्रमुख कार्यकारी अधिकृत

उमेश भगत प्रधानाङ्ग
सञ्चालक

ममता अधिकारी
सञ्चालक

दिनेशराज जोशी
सञ्चालक

रामकृष्ण शर्मा वाग्ले
सञ्चालक

शशिराज पाण्डे
अध्यक्ष

प्रतिक खनाल
प्रबन्ध साफेदार

पि. एण्ड बि. एसोसिएट्स
चार्टर्ड एकाउन्टेन्ट्स

ठेगाना : काठमाडौं

मिति : डिसेम्बर १२, २०२३



श्री इन्वेष्टमेन्ट एण्ड फाइनेन्स कं. लि.

नाफा नोक्सान विवरण

१ श्रावण २०७९ देखि ३१ असार २०८० सम्म (१७ जुलाई २०२२ देखि १६ जुलाई २०२३ सम्म)

रकम रु. मा

	नोट	यस वर्ष	गत वर्ष
ब्याज आम्दानी	४.२९	९९४,९१३,९४१	७८८,३७८,२४२
ब्याज खर्च	४.३०	७७८,११६,४८८	५७१,७५८,५४६
खुद ब्याज आम्दानी		२१६,७९७,४५३	२१६,६१९,६९६
शुल्क तथा कमिसन आम्दानी	४.३१	२५,८७०,१०३	३५,९६६,४५४
शुल्क तथा कमिसन खर्च	४.३२	१६९,९२७	१५३,५८३
खुद शुल्क र कमिसन आम्दानी		२५,७००,१७५	३५,८१२,८७०
खुद ब्याज, शुल्क र कमिसन आम्दानी		२४२,४९७,६२८	२५२,४३२,५६६
खुद कारोबार आम्दानी	४.३३	-	-
अन्य सञ्चालन आम्दानी	४.३४	९,८१७,९४६	३,७१७,१२५
कुल सञ्चालन आम्दानी		२५२,३१५,५७४	२५६,१४९,६९१
कर्जा तथा अन्य हानीको नोक्सानी व्यवस्था/(फिर्ता)	४.३५	१२,७४४,२८०	७,४३९,६६५
खुद सञ्चालन आम्दानी		२३९,५७१,२९४	२४८,७१०,०२६
सञ्चालन खर्च			
कर्मचारी खर्च	४.३६	७६,४५४,७०३	७०,९३०,९७६
अन्य सञ्चालन खर्च	४.३७	३९,५९८,४९५	३७,५७१,९६५
ह्रास कटौती/परिशोधन	४.३८	१४,७९९,४०१	१३,७८५,९४२
सञ्चालन मुनाफा		१०८,७१८,६९५	१२६,४२१,१४३
गैर सञ्चालन आम्दानी	४.३९	-	-
गैर सञ्चालन नोक्सानी	४.४०	-	-
आयकर अधिको मुनाफा		१०८,७१८,६९५	१२६,४२१,१४३
आयकर खर्च	४.४१		
चालु कर		३३,८४२,५१६	३३,६४१,१२५
स्थगन कर		(१३८,६०३)	१,८७९,७५९
यस अवधिको नाफा		७५,०१४,७८३	९०,९००,२५९
नाफा वाँडफाँड			
संस्थाका शेयरधनी		७५,०१४,७८३	९०,९००,२५९
गैर नियन्त्रित स्वार्थ		-	-
यस अवधिको लागि मुनाफा		७५,०१४,७८३	९०,९००,२५९
प्रति शेयर आम्दानी			
प्रति शेयर आधारभूत आम्दानी		७.६४	९.४८
प्रति शेयर डाइलुटेड आम्दानी		७.६४	९.४८

संसार शर्मा
वित्त प्रमुख

महेश प्रसाद अधिकारी
सञ्चालक

ठेगाना : काठमाडौं

मिति : डिसेम्बर १२, २०२३

लिलामणि न्यौपाने
प्रमुख कार्यकारी अधिकृत
उमेश भगत प्रधानाङ्क
सञ्चालक

ममता अधिकारी
सञ्चालक
दिनेशराज जोशी
सञ्चालक

रामकृष्ण शर्मा वाग्ले
सञ्चालक
शशिराज पाण्डे
अध्यक्ष

प्रतिक खनाल
प्रबन्ध साझेदार
पि. एण्ड बि. एसोसिएट्स
चार्टर्ड एकाउन्टेन्ट्स



श्री इन्वेष्टमेन्ट एण्ड फाइनेन्स कं. लि.

अन्य विस्तृत आम्दानीको विवरण

१ श्रावण २०७९ देखि ३१ असार २०८० सम्म (१७ जुलाई २०२२ देखि १६ जुलाई २०२३ सम्म)

रकम रु. मा

विवरण	यस वर्ष	गत वर्ष
यस वर्षको मुनाफा	७५,०१४,७८३	९०,९००,२५९
आयकर पछिको अन्य विस्तृत आम्दानी		
क) नाफा/नोक्सान मा पुनःवर्गिकरण नगरिने बुदाँहरू		
फेयर मुल्यमा मुल्याङ्कन गरिएका इक्विटी उपकरणका लगानी भएका नाफा/(नोक्सान)	(१,५५०,५८७)	(१४,५४५,३६३)
पुनःमुल्याङ्कनबाट भएका नाफा/(नोक्सान)		
परिभाषित लाभ योजनाबाट विमाङ्कित नाफा/(नोक्सान)	(७८४,१७०)	
माथि उल्लेख गरिएका बुँदाहरूको आयकर	७००,४२७	४,३६३,६०९
नाफा/नोक्सानमा पुनःवर्गिकरण नगरिएका अन्य खुद विस्तृत आम्दानी	(१,६३४,३३०)	(१०,१८१,७५४)
ख) नाफा/नोक्सानमा पुनःवर्गिकरण गरिएका वा गर्न सकिने बुदाँहरू		
नगद प्रवाहको हेजिङबाट भएको नाफा/(नोक्सान)	-	-
विदेशी विनिमय संचालनको वित्तीय सम्पत्ति विनिमयबाट भएको सटही नाफा/(नोक्सान)	-	-
माथि उल्लेख गरिएका बुँदाहरूको आयकर	-	-
नाफा/नोक्सानमा पुनःवर्गिकरण	-	-
नाफा/नोक्सानमा पुनःवर्गिकरण गरिएका वा गर्न सकिने अन्य खुद विस्तृत आम्दानी	-	-
ग) इक्विटी विधीबाट मुल्याङ्कन गरिएको सम्बद्ध कम्पनीको अन्य विस्तृत आम्दानीमा हिस्सा	-	-
यस वर्षको आयकर पछिको अन्य विस्तृत आम्दानी	(१,६३४,३३०)	(१०,१८१,७५४)
यस वर्षको कूल विस्तृत आम्दानी	७३,३८०,४५३	८०,७१८,५०५
कूल विस्तृत आम्दानीको वॉडफाँड		
संस्थाको इक्विटी शेयरधनी	७३,३८०,४५३	८०,७१८,५०५
गैर नियन्त्रित स्वार्थ		-
कूल विस्तृत आम्दानी	७३,३८०,४५३	८०,७१८,५०५

संसार शर्मा
वित्त प्रमुख

महेश प्रसाद अधिकारी
सञ्चालक

लिलामणि न्यौपाने
प्रमुख कार्यकारी अधिकृत

उमेश भगत प्रधानाङ्ग
सञ्चालक

ममता अधिकारी
सञ्चालक

दिनेशराज जोशी
सञ्चालक

रामकृष्ण शर्मा वाग्ले
सञ्चालक

शशिराज पाण्डे
अध्यक्ष

प्रतिक खनाल
प्रबन्ध साझेदार

पि. एण्ड बि. एसोसिएट्स
चार्टर्ड एकाउन्टेन्ट्स

ठेगाना : काठमाडौं

मिति : डिसेम्बर १२, २०२३



श्री इन्वेष्टमेन्ट एण्ड फाइनेन्स कं. लि.

इक्विटीमा भएको परिवर्तनको विवरण

१ श्रावण २०७९ देखि ३१ आषाढ २०८० सम्म (१७ जुलाई २०२२ देखि १६ जुलाई २०२३ सम्म)

रकम रु. मा

विवरण	संस्थाका शेयरधनीका निमित्त										अन्य कोष	जम्मा	ने. नियन्त्रित स्वार्थ	जम्मा इक्विटी
	शेयर धूँली	शेयर प्रिमियम	साधारण जगेडा कोष	सटही घटबढ कोष	नियमकारी कोष	फेयर मूल्य कोष	पुनःमूल्याङ्कन कोष	संचित मुनाफा	अन्य कोष	जम्मा				
सातन १, २०७८ मौज्दात	८९०,१३४,८८०	-	२२४,०३७,१०३	-	२,२७४,७४४	६०,८८२,६०७	-	९९,४३८,२४६	१,४१४,९००	१,२७४,१८३,४९०	-	१,२७४,१८३,४९०	-	१,२७४,१८३,४९०
पुनः स्थापना														
समायोजन								९९,४,०९६		९९,४,०९६		९९,४,०९६		९९,४,०९६
सातन १, २०७८ समायोजीत/पुनः स्थापित मौज्दात	८९०,१३४,८८०	-	२२४,०३७,१०३	-	२,२७४,७४४	६०,८८२,६०७	-	१००,४३३,३४२	१,४१४,९००	१,२८०,१७८,४८६	-	१,२८०,१७८,४८६	-	१,२८०,१७८,४८६
यस वर्षको विस्तृत आम्दानी														
यस वर्षको मुनाफा	-	-	-	-	-	-	-	९०,९००,२४९		९०,९००,२४९		९०,९००,२४९	-	९०,९००,२४९
कर परचातको अन्य विस्तृत आम्दानी														
फेयर मूल्यमा मापन गरिएका इक्विटी उपकरणका लगानी बाट भएको नाफा/(नोक्सान)	-	-	६२३,६९३	-	-	(१०,१८१,७४४)	-	२,४९४,७७४		(७,०६३,२९०)	-	(७,०६३,२९०)	-	(७,०६३,२९०)
पुनः मूल्याङ्कनबाट भएको नाफा/(नोक्सान)	-	-	-	-	-	-	-	-	-	-	-	-	-	-
परिभाषित लाभ योजनाबाट विभाङ्कित नाफा/(नोक्सान)	-	-	-	-	-	-	-	-	-	-	-	-	-	-
नागद प्रवाहको हेजिङबाट भएको नाफा/(नोक्सान)	-	-	-	-	-	-	-	-	-	-	-	-	-	-
विदेशी विनिमय सेवालनको वित्तीय सम्पत्ति विनिमयबाट भएको सटही नाफा/(नोक्सान)	-	-	-	-	-	-	-	-	-	-	-	-	-	-
नियमकारी कोषका लागि समायोजन	-	-	-	-	-	-	-	-	-	-	-	-	-	-
यस वर्षको विस्तृत आम्दानी	-	-	६२३,६९३	-	-	(१०,१८१,७४४)	-	९३,३९४,०३०	-	८३,८३६,९६९	-	८३,८३६,९६९	-	८३,८३६,९६९
जगेडा कोषमा सारिएको रकम	-	-	१९,००२,७६४	-	९४,७८४	-	-	(२१,३२९,४०८)	१,३६०,८७०	-	-	-	-	-
जगेडा कोषबाट स्थानान्तरण भएको रकम	-	-	-	-	-	-	-	-	-	-	-	-	-	-
इक्विटीमा सिधै देखाइएको शेयरधनी सँगको कारोबार														
शेयर निष्कारण	-	-	-	-	-	-	-	-	-	-	-	-	-	-
शेयरमा आधारित भुक्तानी	-	-	-	-	-	-	-	-	-	-	-	-	-	-
शेयरधनीलाई लगानी विवरण														
वोनस शेयर निष्कारण	६८,४४०,१२१	-	-	-	-	-	-	(६८,४४०,१२१)	-	-	-	-	-	-
नागद लगानी भुक्तानी	-	-	-	-	-	-	-	(२९,३७४,७६६)	-	(२९,३७४,७६६)	-	(२९,३७४,७६६)	-	(२९,३७४,७६६)
अन्य														
जम्मा योगदान	६८,४४०,१२१	-	-	-	-	-	-	(९७,९१४,८३७)	-	(२९,३७४,७६६)	-	(२९,३७४,७६६)	-	(२९,३७४,७६६)
आषाढ मसान्त २०७९ को मौज्दात	९५८,६७४,०००	-	२४४,६६३,४६०	-	३,२३३,६८८	४०,७००,८२३	-	७४,४९२,०२८	२,७७४,७७०	१,३३९,६४०,८२९	-	१,३३९,६४०,८२९	-	१,३३९,६४०,८२९



विवरण	संस्थाका शेयरधनीका निमित्त									
	शेयर पूँजी	शेयर प्रिमियम	साधारण जोडा कोष	सट्टी घटबढ कोष	नियमकारी कोष	फेरर मूल्य कोष	पुनर्मुल्यङ्कन कोष	संचित मुनाफा	अन्य कोष	जम्मा
साउन १, २०७९ सालको मौज्जात	१५८,६७५,०००	-	२४४,६६३,५६०	-	३,२३३,६२८	५०,७००,८५३	-	७४,५९२,०२८	२,७७५,७७०	१,३३४,६४०,८३९
समायोजन/पुनःस्थापना										
साउन १, २०७९ समायोजन/पुनःस्थापना मौज्जात	१५८,६७५,०००	-	२४४,६६३,५६०	-	३,२३३,६२८	५०,७००,८५३		७४,५९२,०२८	२,७७५,७७०	१,३३४,६४०,८३९
यस वर्षको विस्तृत आन्दानी										
यस वर्षको मुनाफा	-	-	-	-	-	-	-	७५,०१४,७८३		७५,०१४,७८३
कर परदातको अन्य विस्तृत आन्दानी										
फेरर मूल्यमा मापन गरिएका इक्विटी उपकरणका लगानी बाट भएको नाफा/(नोक्सान)	-	-	-	-	-	(१,०८४,४९१)		-		(१,०८४,४९१)
पुनः मूल्याङ्कनबाट भएको नाफा/(नोक्सान)	-	-	-	-	-	८३८,९९४		(८३८,९९४)		-
परिभाषित लाम योजनाबाट विमाङ्कित नाफा/(नोक्सान)	-	-	-	-	-	-	-	(४४८,९९९)		(४४८,९९९)
नागद प्रवाहको हेतुबाट भएको नाफा/(नोक्सान)	-	-	-	-	-	-	-	-	-	-
विदेशी विनिमय संचालनको वित्तिय सम्पत्ति विनिमयबाट भएको सट्टी नाफा/(नोक्सान)	-	-	-	-	-	-	-	-	-	-
नियमकारी कोषका लागी समायोजन	-	-	-	-	-	-	-	-	-	-
यस वर्षको विस्तृत आन्दानी	-	-	-	-	-	(२४७,२५७)	-	७४,९७५,८२९	(४४८,९९९)	७४,३८०,५७३
जगेडा कोषमा सारिएको रकम	-	-	१५,००२,९५७	-	९,०९२,७७०	-	-	(२४,९४३,६७३)	१,०४७,९२६	-
जगेडा कोषबाट स्थानान्तरण भएको रकम	-	-	-	-	-	-	-	-	-	-
इक्विटीमा सिधै देखाइएको शेयरधनी सँगको कारोबार	-	-	-	-	-	-	-	४३४,७११	-	४३४,७११
शेयर निष्काशन	-	-	-	-	-	-	-	-	-	-
शेयरमा आधारित भुक्तानी	-	-	-	-	-	-	-	-	-	-
शेयरधनीलाई लामांश वितरण	-	-	-	-	-	-	-	-	-	-
वोनश शेयर निष्काशन	२३,००८,२००	-	-	-	-	-	-	(२३,००८,२००)	-	-
नागद लामांश भुक्तानी	-	-	-	-	-	-	-	(४९,८५९,९००)	-	(४९,८५९,९००)
अन्य										
जम्मा योगदान	२३,००८,२००	-	-	-	-	-	-	(७२,८६९,३००)	-	(४९,८५९,९००)
आषाढ मसान्त २०८० को मौज्जात	१८१,६८३,२००	-	२४९,६६६,५१७	-	१२,३२६,४९९	५०,७४३,६६६	-	४०,७६४,६४४	३,२७४,७७०	१,३३८,१७०,९९२

संसार शर्मा वित्त प्रमुख महेश प्रसाद अधिकारी सञ्चालक
लिलामणि न्यौपाने प्रमुख कार्यकारी अधिकृत उमेश भगत प्रधानाङ्ग सञ्चालक
ममता अधिकारी सञ्चालक विनेशराज जोशी सञ्चालक
रामकृष्ण शर्मा वान्ले सञ्चालक शशिराज पाण्डे अध्यक्ष
प्रतिक खनाल प्रबन्ध सामेदार पि. एण्ड बि. एसोसिएट्स चार्टर्ड एकाउन्टेन्ट्स



श्री इन्भेष्टमेन्ट एण्ड फाइनेन्स कं. लि.

नगद प्रवाहको विवरण

१ श्रावण २०७९ देखि ३१ आषाढ २०८० सम्म (१७ जुलाई २०२२ देखि १६ जुलाई २०२३ सम्म)

रकम रु. मा

विवरण	यस वर्ष	गत वर्ष
कारोवार सञ्चालनबाट नगद प्रवाह		
व्याज आम्दानी	८८५,०८६,५८५	६७५,२५७,४३४
शुल्क तथा अन्य आम्दानी	२५,८७०,१०३	३५,९६६,४५४
लाभोश आम्दानी	-	-
अन्य संचालन कारोवार बाट आम्दानी	९,५६३,८९०	४,८४९,२२६
व्याज खर्च	(७७४,५३६,६९४)	(५६५,९२७,९४७)
कमिसन तथा शुल्क खर्च	(१६९,९२७)	(१५३,५८३)
कर्मचारी खर्च	-	-
अन्य खर्च	(११७,६०८,७०२)	(१०८,९४७,०५९)
सञ्चालन सम्पत्ति र दायित्वको परिवर्तन अधिको सञ्चालन नगद प्रवाह	२८,२०५,२५५	४१,८३६,५२३
सञ्चालन सम्बन्धि चालू सम्पत्तिमा कमी र (बृद्धि)	(२९६,५०१,३२४)	(८६६,०२१,२४२)
नेपाल राष्ट्र बैंकमा रहेको मौज्दात	(१०५,०८०,४८७)	४,११९,३१२
बैंक तथा वित्तीय संस्थामा रहेको मौज्दात	-	-
अन्य व्यापारिक सम्पत्ति	-	-
बैंक तथा वित्तीय संस्थाहरुलाई दिइएको कर्जा तथा सापटी	८५,७००,०००	(१३०,०००,०००)
ग्राहकलाई दिइएको कर्जा तथा सापटी	(२६४,९५१,९५१)	(८०५,२१५,२६३)
अन्य सम्पत्ति	(१२,१६८,८८६)	६५,०७४,७०९
सञ्चालन सम्बन्धि चालू दायित्वमा कमी र (बृद्धि)	(२१३,९८६,६१५)	१,०९७,३७९,३५२
बैंक तथा वित्तीय संस्थाहरुलाई दिनु पर्ने बाँकी रकम	८७,६७६,८९२	(३२३,७५८,०५२)
नेपाल राष्ट्र बैंकलाई दिनु पर्ने बाँकी रकम	(६८७,८४१,६६१)	८६७,४४१,६६१
ग्राहकको निक्षेप	३८८,७७६,५१०	५२६,६३८,४४०
ऋण तथा सापटी	-	-
अन्य दायित्व	(२,५९८,३५६)	२७,०५७,२०३
आयकर अधिको कारोवार सञ्चालनबाट खुद नगद प्रवाह	(४८२,२८२,६८५)	२७३,१९४,६३३
आयकर भुक्तानी	(१३,५१८,९८०)	(५०,३६२,०६९)
कारोवार सञ्चालनबाट खुद नगद प्रवाह	(४९५,८०१,६६५)	२२३,८३२,५६४
लगानी कारोवारबाट नगद प्रवाह		
धितोपत्र लगानी खरीद	-	(१०८,५६८,१४९)
धितोपत्र लगानी विक्रीबाट प्राप्ती	१६०,१७५,०५५	-
स्थिर सम्पत्तिको खरीद	(२१,१२६,६००)	(३५,३१६,६३७)
स्थिर सम्पत्तिको विक्रीबाट प्राप्ती	१,०५६,३००	१९३,०५७
अमूर्त सम्पत्तिको खरीद	(५२४,३२०)	(२२६,०००)
अमूर्त सम्पत्तिको विक्रीबाट प्राप्ती	-	-
लगानी सम्पत्तिमा खरीद	(११,८६९,६००)	-
लगानी सम्पत्तिको विक्रीबाट प्राप्ती	-	-
व्याज आम्दानी	११५,०१९,६३५	१११,२९३,४८८
लाभोश आम्दानी	१,८२५,९५६	२,०३०,९४४
लगानी कारोवारमा भएको खुद नगद	२४४,५५६,४२७	(३०,५९३,२९६)
वित्तीय श्रोत कारोवारबाट नगद प्रवाह		
ऋणपत्र निश्कासनबाट प्राप्ती	-	-
ऋणपत्रको भुक्तानी	-	-
सुरक्षण नराखिएको सहायक आवधिक दायित्व निष्काशनबाट प्राप्ती	-	-
सुरक्षण नराखिएको सहायक आवधिक दायित्वको भुक्तानी	-	-
शेयर निष्कासनबाट प्राप्त	-	-
लाभोश खर्च	(५१,२४८,४५५)	(३३,०७९,३३९)
व्याज खर्च	-	-
अन्य प्राप्ती/भुक्तानी	-	-
वित्तीय श्रोत कारोवारबाट खुद नगद प्रवाह	(५१,२४८,४५५)	(३३,०७९,३३९)
नगद प्रवाहमा भएको खुद कमी / (बृद्धि)	(३०२,४९३,६९३)	१५९,१५९,९२९
नगद तथा नगद समानमा रहेको शुरुवाती मौज्दात (२०७९ साउन १)	६५३,४४७,४७०	४९४,२८७,५४१
नगद तथा नगद समानमा विनिमय दर परिवर्तनको असर	-	-
नगद तथा नगद समानमा रहेको अन्तिम मौज्दात (२०८० आषाढ ३१)	३५०,९५३,७७७	६५३,४४७,४७०

संसार शर्मा

वित्त प्रमुख

लिलामणि न्यौपाने

प्रमुख कार्यकारी अधिकृत

ममता अधिकारी

सञ्चालक

रामकृष्ण शर्मा वाग्ले

सञ्चालक

प्रतिक खनाल

प्रबन्ध साभेदार

महेश प्रसाद अधिकारी

सञ्चालक

उमेश भगत प्रधानाङ्क

सञ्चालक

दिनेशराज जोशी

सञ्चालक

शशिराज पाण्डे

अध्यक्ष

पि. एण्ड बि. एसोसिएट्स

चार्टर्ड एकाउन्टेन्ट्स

ठेगाना : काठमाडौं

मिति : डिसेम्बर १२, २०२३



Shree Investment & Finance Co. Ltd.

Explanatory Notes, Disclosures and Additional Information: FY 2079-80

1. Reporting Entity

Shree Investment & Finance Co Ltd. (SIFCO) or the "Company" was incorporated in the year 1994 (2051 BS), as a Financial Services Company and a Merchant Bank under the Nepal Finance Company Act, 1985 and the Nepal Company Act, 1964. The Company has been licensed by the Nepal Rastra Bank as "C" class Financial Institution to undertake financial services and merchant banking activities in the country.

2. Basis of Preparation

2.1 Statement of Compliance

The financial statements are prepared on an accrual basis of accounting in accordance with Nepal Financial Reporting Standards (NFRS) read along with the approved carve-outs and in the format as per Directive No. 4 of NRB Directives, 2079. Historical cost convention is used for financial statement recognition and measurement except otherwise required by NFRS. Where, other method(s), other than historical costs, such as fair value has been applied, these have been disclosed in accordance with the applicable reporting framework.

The financial statements comprise the Statement of Financial Position, Statement of Profit or Loss, Statement of Other Comprehensive Income, the Statement of Changes in Equity, the Statement of Cash Flows and the Notes to the Accounts. These financial statements comply with the regulations of NRB, requirement of Companies Act and provide appropriate disclosures required under regulations of the Securities Board of Nepal (SEBON).

2.2 Reporting period and approval of financial statements

The Company follows the Nepalese financial year based on the Nepalese calendar. The corresponding dates for the English calendar are as follows:

Relevant Financial Statement	Nepalese Calendar Date / Period	English Calendar Date / Period
Comparative SFP* Date	32 Ashadh 2079	16 July 2022
Comparative reporting period	1 Shrawan 2078 - 32 Ashadh 2079	16 July 2021 - 16 July 2022
First NFRS SFP Date	31 Ashadh 2074	15 July 2017
Current NFRS reporting period	1 Shrawan 2079 - 31 Ashadh 2080	17 July 2022 - 16 July 2023
Current SFP Date	31 Ashad 2080	16 July 2023

*SFP = statement of financial position

The approval of financial statements of the Company along with the accompanied notes to the financial statements were adopted by the Board of Directors in its meeting held on and the Board acknowledges its responsibility of preparation of the financial statements. The approved financial statements have been recommended for approval of the shareholders in the 29th annual general meeting of the Company.

2.3 Responsibility for financial statements

The board of directors of the company is responsible for preparation of financial statement of the company which reflect true and fair view of the financial position and performance of the company. The board is view that the financial statements in it's entirely have been prepared in conformity with the prevailing financial reporting standard, regulations of the NRB and requirements of the Companies Act 2063.

The financial statements comprise the Statement of Financial Position, Statement of Profit or Loss, Statement of Other Comprehensive Income, the Statement of Changes in Equity, the Statement of Cash Flows and the Notes to the Accounts.

2.4 Functional and Presentation Currency

The financial statements are presented in Nepalese Rupees (NPR) which is also the Company's functional currency. All financial information presented in NPR has been rounded off to the nearest rupee except where indicated otherwise.



2.5 Use of Estimates, Assumptions and Judgments

The Company, under NFRS, is required to apply accounting policies to most appropriately suit its circumstances and operating environment. Further, the Company is required to make judgments in respect of items where the choice of specific policy, accounting estimate or assumption to be followed could materially affect the financial statements. This may later be determined that a different choice could have been more appropriate. It is also required to make estimates and assumptions that will affect the assets, liabilities, disclosure of contingent assets and liabilities, and profit or loss as reported in the financial statements.

The most significant area of assumption and estimation applied in application of accounting policies that have the most significant effect on the amount recognized in the financial statements are listed herein:

- Determination of fair value of financial instruments;
- Classification of financial assets & liabilities;
- Impairment losses on financial assets and on financial liabilities;
- Determination of useful economic life of property, plant and equipment;
- Assumptions of current tax as well as deferred tax ;
- Measurement of defined benefit obligation;
- Provisions, commitments and contingencies.

Information about significant areas of estimation and critical judgments in applying accounting policies, other than those stated above, and which have significant effects on the amounts recognized in the financial statements are described in respective notes.

The Company applies estimates in preparing and presenting the financial statements and such estimates and underlying assumptions are reviewed periodically. The revision to accounting estimates are recognized in the period in which the estimates are revised, and are applied prospectively.

The accounting policies as explained in Note 3 herein are consistently applied to except otherwise stated. They are further included in the relevant notes for each item of the financial statements, and the effect and nature of the changes, if any, are disclosed. The accounting estimates are appropriately disclosed in the relevant sections of the Notes to Accounts wherever the estimates have been applied along with the nature and effect of changes of accounting estimates, if any.

The accounting policies are to be applied consistently. Changes in accounting policies, if any, are to be disclosed with the financial impact to the extent possible. When policies are not guided by the reporting framework, NFRS, other reporting standards and generally accepted accounting principles are to be followed.

2.6 Going Concern

The financial statements are prepared on a going concern basis as the Company has adequate resources to continue its business for the foreseeable future. In making this assessment, a wide range of information was considered, which are relevant to present and future conditions, including future projections of profitability, cash flows and capital resources. Furthermore, the management is not aware of any material uncertainties that may cast doubt upon company's ability to continue as a going concern.

2.7 Materiality and aggregation

In the financial statements materiality and aggregation is dealt with in compliance with Nepal Accounting Standard – NAS 1 "Presentation of Financial Statements" and within the scope of formats implemented by Nepal Rastra Bank. Accordingly, each material class of similar items presented separately and items that are not similar in nature or function are also presented separately unless these are immaterial.

2.8 Offsetting

In the Statement of Financial Position, financial assets and financial liabilities are netted off only when there is a legally enforceable right to offset the recognized amounts and there is an intention to settle on a net basis, or to realize the assets and settle the liability simultaneously. Income and expenses are not netted off in the Statement of Profit or Loss unless required or permitted by an accounting standard or interpretation and as specifically disclosed in the company's accounting policy.



2.9 Changes in Accounting Policies

The Company is required to adopt and apply the accounting policies in conformity with NFRS. The accounting policies are applied consistently; changes, if any, are disclosed with the financial impact to the extent possible.

The Company, under NFRS, is required to apply accounting policies that most appropriately suits its circumstances and operating environment. Further, the Company is required to make judgments in respect of items where the choice of specific policy, accounting estimate or assumption to be followed could materially affect the financial statements. This may later be determined that a different choice could have been more appropriate. The accounting policies have been included in the relevant notes for each item of the financial statements and the effect and nature of the changes, if any, have been disclosed.

During the current year, there is no change in accounting policies.

2.10 Reporting Pronouncements

The Company has, for the preparation of financial statements, adopted the NFRS pronounced by ASB as effective on September 13, 2013. The NFRS conform, in all material respect, to International Financial Reporting Standards (IFRS) as issued by the International Accounting Standards Board (IASB).

However, the Institute of Chartered Accountants of Nepal (ICAN) vide its notice dated October 30, 2020 has resolved that Carve-outs in NFRS with Alternative Treatment and effective period shall be provided to the Banks and Financial Institutions regulated by NRB on the specific recommendation of Accounting Standard Board (ASB). Details of carve out provided are as follows:

2.10.1 NFRS 10: Consolidated Financial Statements

In para 19 of NFRS 10, a parent shall prepare consolidated financial statements using uniform accounting policies for like transactions and other events in similar circumstances unless it is impracticable to do so.

However, this particular reporting standard is not applicable to the company.

2.10.2 NAS 34: Interim Financial Reporting

In para 2, if an entity's interim financial report is described as complying with NFRSs, it must comply with all of the requirements of this Standard. Paragraph 19 requires certain disclosures in that regard. However, an entity shall not require to restate its corresponding previous interim period balance if it is impracticable to restate. However, this particular carve out is not applicable to the company for FY 2022-23.

2.10.3 NAS 39: Financial Instruments: Recognition and Measurement

a) Impairment

In para 58, an entity shall assess at the end of each reporting period whether there is any objective evidence that a financial asset or group of financial assets measured at amortized cost is impaired. If any such evidence exists, the entity shall apply paragraph 63 to determine the amount of any impairment loss unless the entity is a bank or financial institutions registered as per Bank and Financial Institutions Act, 2073. Such entities shall measure impairment loss on loan and advances as the higher of amount derived as per norms prescribed by Nepal Rastra Bank for loan loss provision and amount determined as per paragraph 63; and shall apply paragraph 63 to measure the impairment loss on financial assets other than loan and advances. The entity shall disclose the impairment loss as per this carve-out and the amount of impairment loss determined as per paragraph 63.

The carve out is not optional and has been provided for the FY 2017-18 to 2023-24. Company will measure the impairment of loan and advances to customers as higher of the impairment as assessed under NFRS or as per the norms prescribed by Nepal Rastra Bank. The provision is mandatory where impairment under NFRS and impairment under NRB norms has been disclosed for comparison and the higher of the two is charged as impairment and recognized in the financial statements.

b) Impracticability to determine transaction cost of all previous years which is the part of effective interest rate

In para 9, The effective interest rate is the rate that exactly discounts estimated future cash payments or receipts through the expected life of the financial instrument or, when appropriate, a shorter period to



the net carrying amount of the financial asset or financial liability. When calculating the effective interest rate, an entity shall estimate cash flows considering all contractual terms of the financial instrument (for example, prepayment, call and similar options) but shall not consider future credit losses. The calculation includes all fees and points paid or received, unless it is immaterial or impracticable to determine reliably, between parties to the contract that are an integral part of the effective interest rate, transaction costs and all other premiums or discounts. There is a presumption that the cash flows and the expected life of a group of similar financial instruments can be estimated reliably. However, in those rare cases when it is not possible to estimate reliably the cash flows or the expected life of a financial instrument (or group of financial instruments), the entity shall use the contractual cash flows over the full contractual term of the financial instrument (or group of financial instruments).

The carve out is optional and has been provided for the FY 2017-18, 2018-19, 2019-20, 2020-21, 2021-22 and 2022-23. Accordingly, the Bank has opted carve out.

c) Impracticability to determine interest income on amortized cost

In para AG 93, once a financial asset or a group of similar financial assets has been written down as a result of an impairment loss, interest income is thereafter recognized using the rate of interest used to discount the future cash flows for the purpose of measuring the impairment loss. Interest income shall be calculated by applying effective interest rate to the gross carrying amount of a financial asset unless the financial asset is written off either partially or fully.

The carve out is optional and has been provided for the FY 2017-18, 2018-19, 2019-20, 2020-21, 2021-22 and 2022-23. Accordingly, the Bank has opted carve out.

2.11 Discounting

Discounting has been applied where assets and liabilities are non-current and the impact of the discounting is material.

2.12 Limitation of NFRS implementation

Wherever the information is not adequately available and the cost to develop the same would exceed the benefit derived, such exception to NFRS implementation has been noted and disclosed in respective sections.

3. Significant Accounting Policies

3.1 Basis of Measurement

The financial statements are prepared on a historical cost basis except for the following items which were measured or recognized as stated:

- 1) Financial assets and liabilities are measured at fair value at its initial recognition. Subsequent recognition of FVTOCI and FVTPL financial instruments are measured at fair value.
- 2) Liabilities for defined benefit obligations are recognized at the present value of the defined benefit obligation after deducting the net of the plan assets, plus unrecognized actuarial gains, less unrecognized past service cost and unrecognized actuarial losses.

3.2 Basis of Consolidation

a. Business Combination

Business combinations are accounted for using the acquisition method as at the acquisition date i.e. when control is transferred to the Company. Control is the power to govern the financial and operating policies of an entity to obtain benefits from its activities. In assessing control, the Group takes into consideration potential voting rights that currently are exercisable.

The Company measures goodwill at the acquisition date as;

- the fair value of the consideration transferred, plus
- the recognized amount of any non-controlling interests in the acquire, plus
- if the business combination is achieved in stages, the fair value of the preexisting equity interest in the acquire, less
- the net recognized amount (generally fair value) of the identifiable assets acquired and liabilities assumed.



- When the excess is negative, a bargain purchase gain is recognized immediately in profit or loss.
- The consideration transferred does not include amounts related to the settlement of pre-existing relationships. Such amounts are generally recognized in profit or loss.
- Transaction costs, other than those associated with the issue of debt or equity securities, that the Company incurs in connection with a business combination are expensed as incurred.
- Any contingent consideration payable is measured at fair value at the acquisition date. If the contingent consideration is classified as equity, then it is not re-measured, and settlement is accounted for within equity. Otherwise, subsequent changes in the fair value of the contingent consideration are recognized in profit or loss except for measurement period adjustment.

There is no business combination during the fiscal year 2079-80.

b. Non-Controlling Interest (NCI)

For each business combination, the Company elects to measure any non-controlling interests in the acquiree either at fair value; or at their proportionate share of the acquirer's identifiable net assets, which are generally at fair value.

Changes in the Company's interest in a subsidiary that do not result in a loss of control are accounted for as transactions with owners in their capacity as owners. Adjustments to non-controlling interests are based on a proportionate amount of the net assets of the subsidiary. No adjustments are made to goodwill and no gain or loss is recognized in profit or loss.

The Company does not have any NCI as on reporting date.

c. Subsidiaries

Subsidiaries are the entities controlled by the Company. The Company controls an entity if it is exposed, or has rights, to variable returns from its involvement with the investee and has the ability to affect those returns through its power over the investee. The Financial Statements of subsidiaries are included in the Consolidated Financial Statements from the date that control commences until the date that control ceases.

The Company reassesses whether it has control if there are changes to one or more of the elements of control. In preparing the consolidated financial statements, the financial statements are combined line by line by adding the like items of assets, liabilities, equity, income, expenses and cash flows of the parent with those of its subsidiary. The carrying amount of the parent's investment in subsidiary and the parent's portion of equity of subsidiary are eliminated in full. All intra group assets and liabilities, equity, income, expenses and cash flows relating to transactions between entities of the group (such as interest income and technical fee) are eliminated in full while preparing the consolidated financial statements.

d. Loss of Control

Upon the loss of control, the Company derecognizes the assets and liabilities of the subsidiary, carrying amount of non-controlling interests and the cumulative translation differences recorded in equity related to the subsidiary. Further parent's share of components previously recognized in Other Comprehensive Income (OCI) is reclassified to profit or loss or retained earnings as appropriate. Any surplus or deficit arising on the loss of control is recognized in the profit or loss. If the Group retains any interest in the previous subsidiary, then such interest is measured at fair value at the date that control is lost. Subsequently, it is accounted for as an equity-accounted investee or in accordance with the Group's accounting policy for financial instruments depending on the level of influence retained.

e. Transaction Elimination on Consolidation

All intra-group balances and transactions, and any unrealized income and expenses (except for foreign currency transaction gains or losses) arising from intra-group transactions are eliminated in preparing the consolidated financial statements. Unrealized losses are eliminated in the same way as unrealized gains, but only to the extent that there is no evidence of impairment

3.3 Cash and Cash equivalent

Cash and cash equivalents include notes and coins on hand and highly liquid financial assets with original maturities of three months or less from the acquisition date that are subject to an insignificant risk of changes in



their fair value and are used by the Company in the management of its short-term commitments. Cash and cash equivalents are carried at amortized cost in the statement of financial position.

3.4 Financial Assets and Financial Liabilities

3.4.1 Recognition

The Company recognizes financial assets and liabilities when it becomes a party to the terms of the contract, which is the trade date or the settlement date.

Financial assets and liabilities

The Company applies NAS 39 Financial Instruments: Recognition and Measurement. The recognition, and de-recognition of financial assets and financial liabilities, the impairment of financial assets, and hedge accounting. The Financial Instrument has been classified in line with the provision of NFRS 9 as mentioned in the point no. 3.5.2.

Financial asset is any asset that is:

- a. Cash;
- b. an equity instrument of another entity;
- c. a contractual right:
 - to receive cash or another financial asset from another entity; or
 - to exchange financial assets or financial liabilities with another entity under conditions that are potentially favorable to the entity; or
- d. a contract that will or may be settled in the entity's own equity instruments and is:
 - a non-derivative for which the entity is or may be obliged to receive a variable number of the entity's own equity instruments; or
 - a derivative that will or may be settled other than by the exchange of a fixed amount of cash or another financial asset for a fixed number of the entity's own equity instruments.

A financial liability is any liability that is:

- a. contractual obligation:
 - to deliver cash or another financial asset to another entity; or
 - to exchange financial assets or financial liabilities with another entity under conditions that are potentially unfavorable to the entity; or
- b. a contract that will or may be settled in the entity's own equity instruments and is:
 - a non-derivative for which the entity is or may be obliged to deliver a variable number of the entity's own equity instruments; or
 - a derivative that will or may be settled other than by the exchange of a fixed amount of cash or another financial asset for a fixed number of the entity's own equity instruments.

3.4.2 Classification

Financial assets are classified under below categories as required by NFRS 9, namely,

	NFRS 9 classification - Financial Assets	Subsequent measurement
1	Held at fair value through Profit or Loss	At Fair Value – through Profit or Loss
2	Held at fair value through Other Comprehensive Income	Fair Value through Other Comprehensive Income
3	Held at amortised cost using effective interest rate	At Amortised cost using effective interest rate

Financial Liabilities are classified under below categories as required by NFRS 9, namely,

	NFRS 9 classification - Financial Liabilities	Subsequent measurement
1	Held at fair value through Profit or Loss	At fair value through Profit or Loss
2	Held at amortised cost using effective interest rate	At Amortised cost using effective interest rate



At initial recognition, the Company measures financial instruments (financial assets and liabilities) at its fair value plus, in the case of a financial asset not at fair value through profit or loss, transaction costs that are directly attributable to the acquisition of the financial asset. Transaction costs of financial assets carried at fair value through profit or loss are expensed in profit or loss.

3.4.3 De-recognition

The Company derecognizes a financial asset, or a portion of a financial asset, from its financial statements where the contractual rights to cash flows from the asset have expired, or have been transferred, usually by sale, and with them either substantially all the risks and rewards of the asset or significant risks and rewards, along with the unconditional ability to sell or pledge the asset.

Financial liabilities are derecognized when the liability has been settled, has expired or has been extinguished.

3.4.4 Determination of Fair Value

The Company applies NAS 39. All financial instruments are initially recognized at fair value on the date of initial recognition and, depending on the classification of the asset or liability, may continue to be held at fair value either through profit or loss or other comprehensive income. The fair value of a financial instrument is the price that would be received to sell an asset or paid to transfer a liability in an orderly transaction between market participants at the measurement date.

Wherever possible, fair value is determined by reference to a quoted market price for that instrument. For many of the Company's financial assets and liabilities, quoted prices are not available, and valuation models are used to estimate fair value. The models calculate the expected cash flows under the terms of each specific contract, and then discount these values back to a present value based on interest rate yields and volatility of currency rates.

The financial liabilities are measured at amortized cost using effective interest rate.

On initial recognition, it is presumed that the transaction price is the fair value unless there is observable information available in an active market to the contrary. The best evidence of an instrument's fair value on initial recognition is typically the transaction price.

Various factors influence the availability of observable inputs and these may vary from product to product and change over time. Factors include the depth of activity in the relevant market, the type of product, whether the product is new and not widely traded in the marketplace, the maturity of market modelling and the nature of the transaction (bespoke or generic). To the extent that valuation is based on models or inputs that are not observable in the market, the determination of fair value can be more subjective, dependent on the significance of the unobservable input to the overall valuation. Unobservable inputs are determined based on the best information available, for example by reference to similar assets, similar maturities or other analytical techniques.

The sensitivity of valuations used in the financial statements to possible changes in significant unobservable inputs is not applicable to the Company.

Critical accounting estimates and judgements

The valuation of financial instruments often involves a significant degree of judgement and complexity, in particular where valuation models make use of unobservable inputs ('Level 3' assets and liabilities). This note provides information on these instruments, including the related unrealized gains and losses recognized in the period, a description of significant valuation techniques and unobservable inputs, and a sensitivity analysis.

Fair Value Hierarchy

NFRS 13 Fair Value Measurement requires an entity to classify its assets and liabilities according to a hierarchy that reflects the observability of significant market inputs. The three levels of the fair value hierarchy are defined below.

Level 1- Valuation Technique using quoted market prices

Assets and liabilities are classified as Level 1 if their value is observable in an active market. Such instruments are valued by reference to unadjusted quoted prices for identical assets or liabilities in



active markets where the quoted price is readily available, and the price represents actual and regularly occurring market transactions. An active market is one in which transactions occur with sufficient volume and frequency to provide pricing information on an ongoing basis.

Level 2- Valuation technique using observable inputs

Assets and liabilities classified as Level 2 have been valued using models whose inputs are observable in an active market. Valuations based on observable inputs uses market standard pricing techniques, and are commonly traded in markets where all the significant inputs are observable.

Level 3- Valuation technique using significant unobservable inputs

Assets and liabilities are classified as Level 3 if their valuation incorporates significant inputs that are not based on observable market data (unobservable inputs). A valuation input is considered observable if it can be directly observed from transactions in an active market, or if there is compelling external evidence demonstrating an executable exit price. Unobservable input levels are generally determined via reference to observable inputs, historical observations or using other analytical techniques. These are financial instruments valued using valuation techniques where one or more significant inputs are unobservable.

3.4.5 Impairment

At each reporting date the Company assesses whether there is any indication that an asset may have been impaired. If such indication exists, the recoverable amount is determined. A financial asset or a group of financial assets is impaired and impairment losses are incurred if, and only if, there is objective evidence of impairment as a result of one or more events occurring after the initial recognition of the asset (a loss event), and that loss event (or events) has an impact on the estimated future cash flows of the financial asset or group of financial assets that can be reliably estimated.

The Company considers the following factors in assessing objective evidence of impairment:

- Whether the counterparty is in default of principal or interest payments.
- When a counterparty files for bankruptcy and this would avoid or delay discharge of its obligation.
- Where the Company initiates legal recourse of recovery in respect of a credit obligation of the counterpart.
- Where the Company consents to a restructuring of the obligation, resulting in a diminished financial obligation, demonstrated by a material forgiveness of debt or postponement of scheduled payments.
- Where there is observable data indicating that there is a measurable decrease in the estimated future cash flows of a group of financial assets, although the decrease cannot yet be identified with specific individual financial assets.

The Company considers evidence of impairment for loans and advances and amortized cost investment securities at both a specific asset and collective level. All individually significant loans and advances and amortized cost investment securities are assessed for specific impairment. Those found not to be specifically impaired are then collectively assessed for any impairment that has been incurred but not yet identified.

Loans and advances and amortized cost investment securities that are not individually significant are collectively assessed for impairment by grouping together loans and advances and amortized cost investment securities with similar risk characteristics. Impairment test is done on annual basis for trade receivables and other financial assets based on the internal and external indication observed.

In assessing collective impairment, the Company uses statistical modelling of historical trends of the probability of default, the timing of recoveries and the amount of loss incurred, adjusted for management's judgment as to whether current economic and credit conditions are such that the actual losses are likely to be greater or less than suggested by historical trends. Default rates, loss rates and the expected timing of future recoveries are regularly benchmarked against actual outcomes to ensure that they remain appropriate.



a) Impairment losses on assets measured at amortized cost

As per NAS 39

Financial assets carried at amortized cost (such as amounts due from Banks, loans and advances to customers as well as held-to-maturity investments) are impaired, and impairment losses are recognized, only if there is objective evidence as a result of one or more events that occurred after the initial recognition of the asset. The amount of the loss is measured as the difference between the asset's carrying amount and the deemed recoverable value of loan.

Loans and advances to customers with significant value (Top 20 borrowers and borrowers classified as Non-Performing as per Nepal Rastra Bank Directive) are assessed for individual impairment test. The recoverable value of loan is estimated on the basis of realizable value of collateral and the conduct of the borrower/past experience of the Company. Assets that are individually assessed and for which no impairment exists are grouped with financial assets with similar credit risk characteristics and collectively assessed for impairment. The credit risk statistics for each group of the loan and advances are determined by management prudently being based on the past experience. For the purpose of collective assessment of impairment Company has categorized assets in to five broad products as follows:

1. Term Loan
2. Auto Loan
3. Home Loan
4. Personal Loan
5. Short Term Loan

If, in a subsequent year, the amount of the estimated impairment loss increases or decreases because of an event occurring after the impairment was recognized, the previously recognized impairment loss is increased or reduced by adjusting the other reserves and funds (impairment reserve) in statement of other comprehensive income and statement of changes in equity. If a future write-off is later recovered, the recovery is credited to the 'Statement of Profit or Loss'.

As per Loan Loss Provision of Nepal Rastra Bank

Loan loss provisions in respect of non-performing loans and advances are based on management's assessment of the degree of impairment of the loans and advances, subject to the minimum provisioning level prescribed in relevant NRB guidelines. Provision is made for possible losses on loans and advances including bills purchased at 1.3% to 100% on the basis of classification of loans and advances, overdraft and bills purchased in accordance with NRB directives.

Policies Adopted

As per the NFRS Carve out, the Company measures impairment loss on loan & advances as the higher of amount derived as per norms prescribed by Nepal Rastra Bank for loan loss provision and amount determined as per paragraph 63 of NAS 39.

3.5 Trading Assets and Liabilities

Trading assets and liabilities are those assets and liabilities that the Company acquires or incurs principally for the purpose of selling or repurchasing in the near term, or holds as part of a portfolio that is managed together for short-term profit or position taking. They are initially recognized at fair value and subsequently measured at fair value in the statement of financial position, with transaction costs recognized in profit or loss. All changes in fair value are recognized as part of net trading income in profit or loss as regarded as fair value through statement of profit & loss.

3.6 Derivatives Assets and Derivative Liabilities

Derivatives held for risk management purposes include all derivative assets and liabilities that are not classified as trading assets or liabilities. Derivatives held for risk management purposes are measured at fair value in the statement of financial position. Hedge accounting is not adopted for certain derivatives held for risk management such as Forward Exchange Contracts.



3.7 Property and Equipment

a. Recognition and Measurement

The cost of an item of property and equipment shall be recognized as an asset, initially recognized at cost, if, and only if it is probable that future economic benefits associated with the item will flow to the entity; and if the cost of the item can be measured reliably.

Cost includes expenditure that is directly attributable to the acquisition of the asset. The cost of self-constructed assets includes the following:

- the cost of materials and direct labor;
- any other costs directly attributable to bringing the assets to a working condition for their intended use;
- when the company has an obligation to remove the asset or restore the site, an estimate of the costs of dismantling and removing the items and restoring the site on which they are located; and
- Capitalized borrowing costs.

The Company adopts cost model for entire class of property and equipment. Neither, class of the property and equipment are measured at revaluation model nor is their fair value measured at the reporting date. The items of property and equipment are measured at cost less accumulated depreciation and any accumulated impairment losses.

Purchased software that is integral to the functionality of the related equipment is capitalized as part of that equipment.

Subsequent expenditure is capitalized if it is probable that the future economic benefits from the expenditure will flow to the Company. Ongoing repairs and maintenance to keep the assets in working condition are expensed as incurred. Any gain or loss on disposal of an item of property and equipment (calculated as the difference between the net proceeds from disposal and the carrying amount of the item) is recognized within other income in statement of profit or loss.

b. Capital Work in Progress

Fixed assets under construction and cost of assets not ready for use are shown as capital work in progress.

c. Depreciation

Straight line method of depreciation on fixed assets is applied to allocate their cost to their residual values over their estimated useful life as per management judgment, as follows:

Class of assets	Revised useful life
Computer	5 Years
Furniture and Fixture	10 Years
Office Equipment	10Years
Other Fixed Assets	10 Years
Vehicle	10 Years
Building	50 Years
Leasehold	15 years or lease period whichever is lower
Software	Over the contract period (5 years if contract period not available)

Assets costing less than Rs 5,000 are fully charged to statement of profit loss in the year of purchase.

d. De-recognition

The carrying amount of Property and Equipment is derecognized on disposal or when no future economic benefits are expected from its use or disposal. The gain or loss arising from the de-recognition of an item of property and equipment is included in statement of profit or loss when the item is derecognized (unless on a sale and lease back). The gain shall be classified as revenue.



3.8 Goodwill and Intangible Assets Acquired Intangible Assets

Intangible assets are initially measured at fair value, which reflects market expectations of the probability that the future economic benefits embodied in the asset will flow to the Company, and are amortized on the basis of their expected useful lives.

Computer software

Acquired computer software licenses are capitalized on the basis of the costs incurred to acquire and bring to use the specific software. Costs associated with the development of software are capitalized where it is probable that it will generate future economic benefits in excess of its cost. Computer software costs are amortized on the basis of expected useful life. Costs associated with maintaining software are recognized as an expense as incurred.

At each reporting date, these assets are assessed for indicators of impairment. In the event that an asset's carrying amount is determined to be greater than its recoverable amount, the asset is written down immediately. Amortization methods, useful lives and residual values are reviewed at each reporting date and adjusted if appropriate.

3.9 Investment Property/Non-Current Assets Held for Sale Investment Property

Investment properties are land or building or both other than those classified as property and equipment under NAS 16 – "Property, Plant and Equipment"; and assets classified as non-current assets held for sale under NFRS 5 – "Non-Current Assets Held for Sale & Discontinued Operations". The company has recognized as investment property such land or land and building acquired by the Bank as non-banking assets in course of recovery of loans and advances to borrowers that have turned into chronic defaulters.

Non-banking assets (only land and building) are initially recognized at cost. Subsequent to initial recognition the company has chosen to apply the cost model allowed by NAS 40 – "Investment Property" and since it is not intended for owner-occupied use, a depreciation charge is not raised.

Non-Current Assets Held for Sale

Non-current assets (such as property) and disposal groups (including both the assets and liabilities of the disposal groups) are classified as held for sale and measured at the lower of their carrying amount and fair value less cost to sell when: (i) their carrying amounts will be recovered principally through sale; (ii) they are FVTOCI in their present condition; and (iii) their sale is highly probable.

Immediately before the initial classification as held for sale, the carrying amounts of the assets (or assets and liabilities in a disposal group) are measured in accordance with the applicable accounting policies described above.

3.10 Income Tax

Tax expense comprises current and deferred tax. Current tax and deferred tax are recognized in profit or loss except to the extent that they relate to items recognized directly in equity or in other comprehensive income.

a. Current Tax

Current tax is the expected tax payable or recoverable on the taxable income or loss for the year, using tax rates enacted or substantively enacted at the reporting date, and any adjustment to tax payable in respect of previous years. Current tax payable also includes any tax liability arising from the declaration of dividends.

b. Deferred Tax

Deferred tax is recognized in respect of temporary differences between the carrying amounts of assets and liabilities for financial reporting purposes and the amounts used for taxation purposes. Deferred income tax is determined using tax rate applicable to the Company as at the reporting date which is expected to apply when the related deferred income tax asset is realized or the deferred income tax liability is settled.

Deferred tax assets are recognized where it is probable that future taxable profit will be available against which the temporary differences can be utilized.



3.11 Deposits, Debts Securities issued and subordinated liabilities

a. Deposits

The Company accepts deposits from its customers under savings account, current account and term deposits which allows money to be deposited and withdrawn by the account holder. These transactions are recorded on the company's books, and the resulting balance is recorded as a liability for the Company and represents the amount owed by the Company to the customer.

b. Debt Securities

Deposits, debt securities issued and subordinated liabilities are initially measured at fair value minus incremental direct transaction costs, and subsequently measured at their amortized cost using the effective interest method, except where the Company designates liabilities at fair value through profit or loss. The Company has not issued any of such debt securities.

c. Subordinated Liabilities

Subordinated liabilities are those liabilities which at the event of winding up are subordinate to the claims of depositors, debt securities issued and other creditors. The Company does not have any of such subordinated liabilities.

3.12 Provisions

The Company recognizes a provision if, as a result of past event, the Company has a present constructive or legal obligation that can be reliability measured and it is probable that an outflow of economic benefit will be required to settle the obligation.

A disclosure for contingent liability is made when there is a possible obligation or a present obligation that may but probably will not require an outflow of resources. When there is a possible obligation or a present obligation in respect of which the likelihood of outflow of resources is remote, no provision or disclosure is made.

A provision for onerous contract is recognized when the expected benefits to be derived by the Company from a contract are lower than the unavoidable cost of meeting its obligation under the contract.

Provisions are reviewed at each reporting date and adjusted to reflect the current best estimate. If it is no longer probable that an outflow of resources would be required to settle the obligation, the provision is reversed. Contingent assets are not recognized in the financial statements. However, contingent assets are assessed continually and if it is virtually certain that an inflow of economic benefits will arise, the asset and related income are recognized in the period in which the change occurs.

3.13 Revenue Recognition

Revenue is the gross inflow of economic benefits during the period arising from the course of the ordinary activities of an entity when those inflows result in increases in equity, other than increases relating to contributions from equity participants. Revenue is recognized to the extent it is probable that the economic benefits will flow to the Company and the revenue can be reliably measured. Revenue is not recognized during the period in which its recoverability of income is not probable. The Company's revenue comprises of interest income, fees and commission, remittance income, service fee, etc. and the bases of incomes recognition are as follows:

a. Interest Income

Interest income on FVTOCI assets and financial assets held at amortized cost shall be recognized using the Company's normal interest rate which is very close to effective interest rate using effective interest rate method.

For income from loans and advances to customers, initial charges are not amortized over the life of the loan and advances as the income so recognized closely approximates the income that would have been derived under effective interest rate method. The difference is not considered material. The Company considers that the cost of exact calculation of effective interest rate method exceeds the benefit that would be derived from such compliance.

The effective interest method is a method of calculating the amortized cost of a financial asset or a financial liability and of allocating the interest income or interest expense over the relevant period. The effective interest rate is the rate that discounts estimated future cash payments or receipts through the expected life of the financial instrument or, when appropriate, a shorter period, to the net carrying amount of the financial asset or financial liability. When calculating the effective interest rate, the Company estimates cash flows considering all contractual terms of the financial instrument (for example, prepayment options) but does not consider future



credit losses. The calculation includes all fees paid or received between parties to the contract that are an integral part of the effective interest rate, transaction costs and all other premiums or discounts.

Gains and losses arising from changes in the fair value of financial instruments held at fair value through profit or loss are included in the statement of profit or loss in the period in which they arise. Contractual interest income and expense on financial instruments held at fair value through profit or loss is recognized within net interest income.

The Company recognises the interest income on loans and advances as per Guideline on Recognition of Interest Income, 2019. The Company has derecognised the interest income amounting to NPR 5,765,649.45 in case of loan where contractual payments of principal and/or interest are more than 12 months in arrears, irrespective of the net realizable value of collateral. Further, the Company has no interest income recognized in case of loans where contractual payments of principal and/or interest are more than 3 months in arrears and where the "net realizable value" of security is insufficient to cover payment of principal and accrued interest.

Interest capitalization as per NRB Directive No.2 (Para 39)

During the current fiscal year company has no loans and advances which has been utilized in the National Priority sector and hence not capitalized and recognized any Interest Income.

b. Fees & Commission

Fees and commissions are recognised on an accrual basis when the service has been provided or significant act performed whenever the benefit exceeds cost in determining such value. Whenever, the cost of recognizing fees and commissions on an accrual basis exceeds the benefit in determining such value, the fees and commissions are charged off during the year.

c. Dividend Income

Dividend income are recognized when right to receive such dividend is established. Usually this is the ex-dividend date for equity securities. Dividends are presented in net trading income, net income from other financial instruments at fair value through profit or loss or other revenue based on the underlying classification of the equity investment.

d. Net Trading Income

Net trading income comprises gains less losses related to trading assets and liabilities, and includes all realised and unrealised fair value changes, interest, dividends and foreign exchange differences.

e. Net Income from other financial instrument at fair value through Profit or Loss

Net income from other financial instruments at fair value through profit or loss relates to non-trading derivatives held for risk management purposes that do not form part of qualifying hedge relationships and financial assets and liabilities designated at fair value through profit or loss. It includes all realised and unrealised fair value changes, interest, dividends and foreign exchange differences.

f. Gain / (Loss) on disposal of property, plant and equipment

Gain or loss on the disposal of property and equipment is determined on the difference between the asset's carrying amount on disposal date and the disposal proceeds, net of any disposal costs. This is recognized as an item of Other Operating Income in the year in which significant risks and rewards incidental to the asset's ownership is transferred to the buyer.

3.14 Interest expense

Interest expense on all financial liabilities including deposits are recognized in profit or loss using effective interest rate method. Interest expense on all trading liabilities are considered to be incidental to the Company's trading operations and are presented together with all other changes in fair value of trading assets and liabilities in net trading income.

3.15 Employees Benefits

a. Short Term Employee Benefits

Short term employee benefit obligations are measured on an undiscounted basis and are expensed as the related service is provided. A liability is also recognized for the amount expected to be paid under bonus required by the Bonus Act, 2030 to pay the amount as a result of past service provided by the employee



and the obligation can be estimated reliably under short term employee benefits. The Company provides bonus at 10% of Net Profit before tax.

Short-term employee benefits include all the following items (if payable within 12 months after the end of the reporting period):

- wages, salaries and social security contributions,
- paid annual leave and paid sick leave,
- profit-sharing and bonuses and
- non-monetary benefits

b. Post-Employment Benefits

Post-employment benefit plan includes the followings;

i. Defined Contribution Plan

A defined contribution plan is a post-employment benefit plan under which the Company pays fixed contributions into a separate entity and has no legal or constructive obligation to pay further amounts. Obligations for contributions to defined contribution plans are recognized as personnel expenses in profit or loss in the periods during which related services are rendered.

Contributions to a defined contribution plan that are due more than 12 months after the end of the reporting period in which the employees render the service are discounted to their present value.

All employees of the Company are entitled to receive benefits under the provident fund, a defined contribution plan, in which both the employee and the Company contribute monthly at a pre-determined rate of 10% of the basic salary. The Company does not assume any future liability for provident fund benefits other than its annual contribution.

ii. Defined Benefit plan

A defined benefit plan is a post-employment benefit plan other than a defined contribution plan. The Company's net obligation in respect of defined benefit plans is calculated separately for each plan by estimating the amount of future benefit that employees have earned in return for their service in the current and prior periods. That benefit is discounted to determine its present value. Any unrecognized past service costs and the fair value of any plan assets are deducted.

The Company recognizes all actuarial gains and losses net of deferred tax arising from defined benefit plans immediately in other comprehensive income and all expenses related to defined benefit plans in employee benefit expense in profit or loss.

The Company recognizes gains and losses on the curtailment or settlement of a defined benefit plan when the curtailment or settlement occurs. The gain or loss on curtailment or settlement comprises any resulting change in the fair value of plan assets, any change in the present value of the defined benefit obligation, any related actuarial gains and losses and any past service cost that had not previously been recognized.

Description of Defined Benefit Plan – Gratuity - Funded

The gratuity provision has been provided with compliance of New Labor Act, 2074. These benefits are treated as defined contribution plan and provided accordingly.

As these gratuities are defined benefit plans, the liability recognized in the statement of financial position is the present value of the defined benefit obligation less the fair value of plan assets. Such obligations are estimated on the basis of actuarial valuation. For those employees which has not completed 5 years of service has not been considered for gratuity valuation and has been provided 8.33% considering as defined benefit plan.

The company has recognized gratuity obligations towards gratuity entitlement of individual employees and meets the funding requirement to the related Defined Benefit Plan assets is managed by Citizen Investment Trust (CIT).

An actuarial valuation is carried out every year using the Projected Unit Credit Method to ascertain the full liability under gratuity. The Projected Unit Credit Method involves estimating the amount of future benefit that employees have earned in return for their service in the current and prior periods and discounting the benefit amount to determine its present value.



Description of Defined Benefit Plan – Accumulated Leave - Non-funded

The company's net obligation towards accumulated staff leave is determined using the Projected Unit Credit Method. Net change in liability for accrued leave, including any actuarial gain and loss, are recognized in profit or loss as staff expense.

iii. Termination Benefits

Termination benefits are recognized as an expense when the Company is demonstrably committed, without realistic possibility of withdrawal, to a formal detailed plan to either terminate employment before the normal retirement date, or to provide termination benefits as a result of an offer made to encourage voluntary redundancy. Termination benefits for voluntary redundancies are recognized as an expense if the Company has made an offer of voluntary redundancy, it is probable that the offer will be accepted, and the number of acceptances can be estimated reliably. If benefits are payable more than 12 months after the reporting date, then they are discounted to their present value.

iv. Loan to employees at below-market interest rate

The company has a policy of providing loans to its employees at below-market interest rate. This asset is bifurcated and recognized as two different elements viz. a prepaid employee benefit and a loan asset. Initially fair value of employee loan is determined by discounting the future loan repayments using a market rate of interest. This fair value is recognized as loan asset and any excess of the principal loan amount over the fair value is recognized as deferred employee expenditure.

Deferred employee expenditure is amortized over the loan tenure with the amortization amount recognized as interest income and a corresponding finance expense within the personnel expense

Interest Rate: 10.39%

Market Interest Rate: 12.69%

Total Staff Loan: NPR 40,411,058

Amortized Staff Loan: NPR 36,034,580

Unamortized Staff Loan: NPR 4,376,478

3.16 Leases

The determination of whether an arrangement is a lease, or contains a lease, is based on the substance of the arrangement and requires an assessment of whether the fulfillment of the arrangement is dependent on the use of a specific asset or whether the arrangement conveys a right to control the use of an identified asset for a period of time in exchange for consideration.

To assess whether a contract conveys the right to control the use of an identified asset, the Company considers whether:

- The contract involves the use of an identified asset. This may be specified explicitly or implicitly and should be physically distinct or represent substantially all of the capacity of a physically distinct asset. If the supplier has a substantive substitution right, then the asset is not identified;
- The Company has right to obtain substantially all of the economic benefits from the use of the asset throughout the period of use; and
- The Company has right to direct the use of the asset. The Company has this right when it has the decision-making rights that are most relevant to changing how and for what purpose the asset is used. In rare cases where the decision about how and for what purpose the asset is used is predetermined, the Company has the right to direct the use of the asset if either;
 - The Company has the right to operate the asset; or
 - The Company designed the asset in a way that predetermines how and for what purpose it will be used.

The Company recognizes a right of use asset and a lease liability at the lease commencement date. The right to use of assets is the present value of the total lease payments up to the contract date from the start of contract inclusive of any increments on the payment of the rent. The present value has been derived using the discount



rate equal to the Company's incremental borrowing rate. The Company has applied cost model after initial recognition on commencement date and subsequent measurement. The Company has measured the right-of-use asset at cost:

- Less accumulated depreciation and accumulated impairment and
- Adjusted for any remeasurement of lease liabilities if any.

The lease liability is initially measured at the present value of the lease payments that are not paid at the commencement date, discounted using the interest rate implicit in the lease or, if that rate cannot be readily determined, the Company's incremental borrowing rate. Generally, the Company uses its incremental borrowing rate as the discount rate. The lease liability is subsequently measured at amortized cost using the effective interest method.

The Company presents right of use assets under Note 4.13 to the financial statements while the corresponding lease liability is presented in Note 4.23, 'Other Liabilities'. The detail explanation for the charge of right-of-use assets and lease liabilities has been explained in Notes. 4.38.

Short term leases and leases of low value assets

The Company has elected not to recognize right-of-use assets and lease liabilities for short term leases (that have a lease term of 12 months or less) and leases of low value assets. The Company recognizes lease payments associated with these leases as an expense on a straight-line basis over the lease term.

Foreign Currency Translation

The financial statements are presented in Nepalese Rupees (NPR).

Transactions in foreign currencies are initially recorded at the functional currency rate of exchange ruling at the date of the transaction. Monetary assets and liabilities denominated in foreign currencies are retranslated at the functional currency rate of exchange at the statement of financial position date.

Foreign exchange gains and losses resulting from the settlement of such transactions, and from the translation at year-end exchange rates of monetary assets and liabilities denominated in foreign currencies are recognized in the statement of profit or loss.

Non-monetary assets and liabilities are translated at historical exchange rates if held at historical cost, or year-end exchange rates if held at fair value, and the resulting foreign exchange gains and losses are recognized in either the statement of profit or loss or shareholders' equity depending on the treatment of the gain or loss on the asset or liability.

3.17 Financial guarantee and loan commitment

Financial guarantees are contracts that require the Company to make specified payments to reimburse the holder for a loss it incurs because a specified debtor fails to make payment when due in accordance with the terms of agreement.

Loan commitments are firm commitments to provide credit under pre-specified terms and conditions. Loan commitment is the commitment where the Company has confirmed its intention to provide funds to a customer or on behalf of a customer in the form of loans, overdrafts, future guarantees, whether cancellable or not, or letters of credit and the Company has not made payments at the reporting date, those instruments are included in the financial statement as commitments.

3.18 Share Capital and Reserves

The Company classifies capital instruments as financial liabilities or equity instruments in accordance with the substance of the contractual terms of the instruments. Equity is defined as residual interest in total assets of the Company after deducting all its liabilities. Common shares are classified as equity of the Company and distributions thereon are presented in statement of changes in equity.

Dividends on ordinary shares and preference shares classified as equity are recognized in equity in the period in which they are declared.

The reserves include retained earnings and other statutory reserves such as general reserve, corporate social responsibility reserve, investment adjustment reserve, regulatory reserve etc.

Regulatory reserve includes any amount derived as result of NFRS convergence with effect in retained earning computed as per NRB Directive No. 4.



3.19 Earnings per share including diluted

The Company presents basic and diluted earnings per share (EPS) data for its ordinary shares. The basic EPS is calculated by dividing the profit or loss attributable to ordinary shareholders of the Company by the weighted average number of ordinary shares outstanding during the period. Diluted EPS is determined by adjusting the profit or loss attributable to ordinary shareholders and the weighted average number of ordinary shares outstanding for the effects of all dilutive potential ordinary shares.

3.20 Segment Reporting

The Company's segmental reporting is in accordance with NFRS 8 Operating Segments. Operating segments are reported in a manner consistent with the internal reporting provided to the company's management committee, which is responsible for allocating resources and assessing performance of the operating segments. Company has no practice of accounting intra segment revenue or expenses. Geographical segments are considered for the purpose of segment reporting. Income and expenses directly associated with each segment are included in determining business segment performance. The Company is organized for management and Head Office and branches. The segment results that are reported include items directly attributable to a segment as well as those that can be allocated on a reasonable basis. Unallocated items comprise mainly common assets, head office expenses, and tax assets and liabilities.

3.21 Carve out taken by Bank from Carve out issued by Institute of Chartered Accountants of Nepal

i. Calculation of Effective Interest rate

Transaction cost and fees incurred and received in obtaining deposits and lending to customers are not included in calculating the effective interest rate. Those costs and fees are not of material item and the effect of these will not materially differ in the original effective interest rate and re-calculated effective interest rate. This carve out applies till FY 2023-24.

ii. Incurred loss model to measure the Impairment Loss on Loans and advances.

Bank has applied carve out which mandate for providing loss allowance for loans and advances as per the directive issued by Nepal Rastra Bank. This carve out applies till FY 2023-24.



श्री इन्वेष्टमेन्ट एण्ड फाइनेन्स कं. लि. वित्तीय विवरणहरूसँग सम्बन्धित अनुसूचीहरू

रकम रु. मा

नगद तथा नगद समान

अनुसूची ४.१

विवरण	यस वर्ष	गत वर्ष
नगद मौज्दात	९५,३९६,३८३	७९,७०६,४५८
बैंक तथा वित्तीय संस्थामा रहेको मौज्दात	२५५,५५७,३९५	५७३,७४९,०९२
माग तथा अल्प सुचनामा प्राप्त हुने रकम	-	-
अन्य	-	-
जम्मा	३५०,९५३,७७७	६५३,४४७,४७०

नगद र नगद समानको fair value यसको किताबी मूल्य हो । भल्टमा राखिएको नगदको भौतिक तथा वित्तीय जोखिम न्यूनीकरणको लागि वीमा गरिएको छ । तरलता र व्यावसायिक आवश्यकताका आधारमा भल्टमा रकमको व्यवस्थापन गरिएको छ ।

नेपाल राष्ट्र बैंकमा रहेको मौज्दात तथा लिनु पर्ने रकम

अनुसूची ४.२

विवरण	यस वर्ष	गत वर्ष
नेपाल राष्ट्र बैंकमा रहेको वैधानिक मौज्दात	३९३,९८९,०२२	२०८,९००,५३५
पुनः बिक्री सम्झौता अन्तरगत खरिद गरिएको धितोपत्र	-	-
नेपाल राष्ट्र बैंकमा रहेको अन्य निक्षेप तथा लिन बाँकि वक्यौता रकम	९५,४०५	९५,४०५
जम्मा	३९३,२७६,४२७	२०८,९९५,९३९

नेपाल राष्ट्र बैंकमा रहेको मौज्दातको fair value यसको किताबी रकम हो । एकीकृत निर्देशिका नं. १३ (१) बमोजिम नेपाल राष्ट्र बैंकमा रहेको मौज्दात मुख्यतः अनिवार्य मौज्दात सम्बन्धि व्यवस्था अनुरूप राखिएको हो । नेपाल राष्ट्र बैंकमा रहेको अन्य निक्षेप तथा लिन बाँकि वक्यौता रकम अन्तर्गत भैरहवा र बिराटनगर शाखाको नेपाल राष्ट्र बैंकमा रहेको मौज्दात पर्दछ ।

बैंक तथा वित्तीय संस्थामा मौज्दात

अनुसूची ४.३

विवरण	यस वर्ष	गत वर्ष
स्वदेशी बैंक तथा वित्तीय संस्थामा रहेको मौज्दात	-	-
विदेशी बैंक तथा वित्तीय संस्थामा रहेको मौज्दात	-	-
घटाउने: नोक्सानी व्यवस्था	-	-
जम्मा	-	-

बैंक तथा वित्तीय संस्थामा मौज्दात

अनुसूची ४.४

विवरण	यस वर्ष	गत वर्ष
व्यापारिक प्रयोजनको लागि धारण		
व्याजदर स्वाप	-	-
मुद्रा स्वाप	-	-
अग्रिम बिनिमय सम्झौता	-	-
अन्य	-	-
जोखिम व्यवस्थापनको निम्ति धारण		
व्याजदर स्वाप	-	-
मुद्रा स्वाप	-	-
अग्रिम बिनिमय सम्झौता	-	-
अन्य	-	-
जम्मा	-	-



रकम रु. मा

अन्य व्यापारिक सम्पत्तिहरू

अनुसूची ४.५

विवरण	यस वर्ष	गत वर्ष
ट्रेजरी बिल	-	-
नेपाल सरकारको ऋणपत्र	-	-
नेपाल राष्ट्र बैंकको ऋणपत्र	-	-
स्वदेशी संस्थागत ऋणपत्र	-	-
शेयर (इक्विटी)	-	-
अन्य	-	-
जम्मा	-	-
धितो राखिएको	-	-
धितो नराखिएको	-	-

बैंक तथा वित्तीय संस्थालाई दिएको कर्जा तथा सापट

अनुसूची ४.६

विवरण	यस वर्ष	गत वर्ष
लघुवित्त संस्थाहरूलाई दिएको कर्जा	३०९,८००,०००	३९५,५००,०००
अन्य		
घटाउने : कर्जा नोक्सानी व्यवस्था	४,०२७,४००	५,१४१,५००
जम्मा	३०५,७७२,६००	३९०,३५८,५००

वित्तीय संस्थालाई कर्जा सापटमा हानी नोक्सानी व्यवस्था नेपाल राष्ट्र बैंकको निर्देशीका अनुसार गरिएको छ ।

कर्जा नोक्सानी व्यवस्था

अनुसूची ४.६.१

विवरण	यस वर्ष	गत वर्ष
श्रावण १ को मौज्दात	५,१४१,५००	३,४५१,५००
यस वर्षको नोक्सानी व्यवस्था		
यस वर्षको जम्मा	(१,११४,१००)	१,६९०,०००
उठेको / फिर्ता		
अपलेखन		
आषाढ मसान्तको मौज्दात	४,०२७,४००	५,१४१,५००

लघुवित्त वित्तीय संस्थालाई प्रदान गरिएको एकल कर्जामा कुनै यस्तो शर्त तथा नियमहरू हुँदैनन् जसले बैंकको समग्र नगद प्रवाहको रकम, समय वा निश्चिततामा ठुलो असर पार्छ । यी सम्पत्तिहरू परिशोधित लागतमा मापन गरिएको छ । यी सम्पत्तिहरूसँग सम्बन्धित जोखिमहरू नियमित रूपमा मुल्याङ्कन गरिन्छ । यी व्याज आउने किसिमका कर्जा सापटीहरू हुन् र यस्ता सम्पतिबाट हुने आम्दानीलाई नाफानोक्सान हिसाब खाता अन्तर्गत रहेको व्याज आम्दानीमा देखाइन्छ ।

ग्राहकलाई दिएको कर्जा तथा सापटी

अनुसूची ४.७

विवरण	यस वर्ष	गत वर्ष
परिशोधित लागतमा मापन गरिएको कर्जा तथा सापट	५,४३८,८४७,५४२	५,१७७,४३९,९४१
घटाउने : कर्जा नोक्सानी व्यवस्था		
सामुहिक नोक्सानी व्यवस्था	८१,००५,०१९	७६,५६९,९८७
व्यक्तिगत नोक्सानी व्यवस्था	२२,०७७,५३६	१२,६५४,१८८
खुद रकम	५,३३५,७६४,९८७	५,०८८,२१५,७६५
FVTPL मा मापन गरिएको कर्जा तथा सापट	-	-
जम्मा	५,३३५,७६४,९८७	५,०८८,२१५,७६५

ICAN ले जारी गरेको वैकल्पिक व्यवस्थाको सुचना अनुसार बैंकले कर्जा तथा सापटीमा हुने हानी नोक्सानीको मापन गरेको छ र कर्जा नोक्सानी व्यवस्थाका लागि नेपाल राष्ट्र बैंकले तोकेको मापदण्ड र NAS ३९ को अनुच्छेद ६३ बमोजिम निर्धारण गरिएको रकम मध्ये जुन बढी छ त्यसैलाई लेखाङ्कन गरिएको छ । नेपाल राष्ट्र बैंकको मापदण्ड अनुसार हानी नोक्सानी रु. १०३,०८२,५५५ रहेको छ, जुन NAS ३९ अनुसारको कुल हानी नोक्सानीभन्दा बढी हो । NAS ३९ अनुसारको कुल हानी नोक्सानी रु. ३१,०५८,९६६ रहेको छ ।



रकम रु. मा

विवरण	यस वर्ष	गत वर्ष
ग्राहकलाई दिएको कर्जा तथा सापटी	५,२९२,४००,७६३	५,०४३,३७४,६१८
कर्मचारीलाई दिएको कर्जा तथा सापटी	३६,०३४,५८०	३९,३६५,८५३
आर्जित व्याज	७,३२९,६४४	३,७८५,२९४
जम्मा	५,३३५,७६४,९८७	५,०८८,५२५,७६५

कर्जा प्रकारको आधारमा कर्जा तथा सापटको विश्लेषण

अनुसूची ४.७.१

विवरण	यस वर्ष	गत वर्ष
कर्जा प्रकार		
आवधिक कर्जा	१,२३४,००८,१७०	८४३,२७१,३७०
अधिविकर्ष कर्जा	२३३,७४७,३६०	२२२,७४९,०९०
ट्रष्ट रिसिप्ट / निर्यात कर्जा	-	-
माग तथा अन्य चालु पूँजी कर्जा	२६३,०६८,७८०	३८२,३३८,९८०
व्यक्तिगत आवसिय कर्जा	८९१,९८९,८१०	९०५,३११,१६०
रियल स्टेट कर्जा	७०५,०६७,०००	६९४,२१८,२१०
मार्जिन लेन्डिङ्ग कर्जा	४३८,७७२,७९०	३६४,६४६,९००
हायर पर्चेज कर्जा	५१,३१०,४७०	६०,३६२,९४०
विपन्न वर्ग कर्जा	७४,५७६,६३१	१०१,४७२,१३०
बिल्स खरिद	-	-
कर्मचारी कर्जा	४०,५०७,४९७	४३,२१२,५७८
अन्य	१,५०२,९४२,३०७	१,५५९,९१८,०१३
जम्मा	५,४३५,९९०,८१५	५,१७७,५०१,३७१
असुल गर्न बाँकी व्याज	७,३२९,६४४	३,७८५,२९४
कुल जम्मा	५,४४३,३२०,४५९	५,१८१,२८६,६६६

मुद्राको आधारमा कर्जा तथा सापटको विश्लेषण

अनुसूची ४.७.२

विवरण	यस वर्ष	गत वर्ष
नेपाली रुपैया	५,४४३,३२०,४५९	५,१८१,२८६,६६६
भारतीय रुपैया	-	-
अमेरिकन डलर	-	-
ग्रेट ब्रिटेन पाउन्ड	-	-
यूरो	-	-
जापनीज येन	-	-
चाइनीज युआन	-	-
अन्य	-	-
जम्मा	५,४४३,३२०,४५९	५,१८१,२८६,६६६



रकम रु. मा

धितो सुरक्षणको आधारमा कर्जा तथा सापटीको विवरण

अनुसूची ४.७.३

विवरण	यस वर्ष	गत वर्ष
सुरक्षण		
चल/अचल सम्पत्ति	४,९००,०५२,८०३	४,६०३,७७४,४७६
सुन तथा चाँदी	-	-
स्वदेशी बैंक तथा वित्तीय संस्थाको जमानत	-	-
सरकारी जमानत	-	-
अन्तराष्ट्रिय सूचिकृत बैंकको जमानत	-	-
निर्यात कागजपत्रको धितो	-	-
मुदति निक्षेपको धितो	९७,१६५,२२२	२०९,०७९,९९६
सरकारी धितोपत्रको धितो	-	-
काउन्टर जमानत	-	-
व्यक्तिगत जमानत	-	-
अन्य धितो	४४६,१०२,४३४	३६८,४३२,१९४
जम्मा	५,४४३,३२०,४५९	५,१८१,२८६,६६६
सुरक्षण नगरिएको		
जम्मा	५,४४३,३२०,४५९	५,१८१,२८६,६६६

कर्जा नोक्सानी व्यवस्था

अनुसूची ४.७.४

विवरण	यस वर्ष	गत वर्ष
विशेष नोक्सानी व्यवस्था		
श्रावण १ को मौज्दात	१२,६५४,१८८	२३,१०१,६३०
यस वर्षको नोक्सानी व्यवस्था		
यस वर्षको जम्मा	९,४२३,३४८	(२,७३३,०००)
यस वर्ष उठेको /फिर्ता		(७,७१४,४४२)
अपलेखन	-	-
विदेशी मुद्राको विनिमय दर फरकको कारण नोक्सानी व्यवस्था	-	-
अन्य परिवर्तन	-	-
आषाढ मसान्तको मौज्दात	२२,०७७,५३६	१२,६५४,१८८
सामुहिक नोक्सानी व्यवस्था		
श्रावण १ को मौज्दात		
यस वर्षको नोक्सानी व्यवस्था	७६,५६९,९८७	६०,३७२,८८०
यस वर्षको जम्मा /फिर्ता	४,४३५,०३१	१६,१९७,१०७
विदेशी मुद्राको विनिमय दरले नोक्सानी व्यवस्था घट /बढ	-	-
अन्य परिवर्तन	-	-
आषाढ मसान्तको मौज्दात	८१,००५,०१९	७६,५६९,९८७
जम्मा नोक्सानी व्यवस्था	१०३,०८२,५५५	८९,२२४,१७५

ICAN ले जारी गरेको वैकल्पिक व्यवस्थाको सुचना अनुसार बैंकले कर्जा तथा सापटीमा हुने हानी नोक्सानीको मापन गरेको छ र कर्जा नोक्सानी व्यवस्थाका लागि नेपाल राष्ट्र बैंकले तोकेको मापदण्ड र NAS ३९ को अनुच्छेद ६३ बमोजिम निर्धारण गरिएको रकम मध्ये जुन बढी छ त्यसैलाई लेखाङ्कन गरिएको छ । नेपाल राष्ट्र बैंकको मापदण्ड अनुसार हानी नोक्सानी रु. १०३,०८२,५५५ रहेको छ, जुन NAS ३९ अनुसारको कुल हानी नोक्सानीभन्दा बढी हो । NAS ३९ अनुसारको कुल हानी नोक्सानी रु. ३१,०५८,९६६० रहेको छ ।



रकम रु. मा

धितोपत्रमा लगानी

अनुसूची ४.८

विवरण	यस वर्ष	गत वर्ष
परिशोधित लागतमा मापन गरिएको धितोपत्रमा लगानी	२,२०९,०६९,०८६	२,३६५,५३८,२००
FVTOCI मा मापन गरिएको शेयर (इक्विटी) मा लगानी	९६४,७६५,३६९	९७०,८९९,००३
जम्मा	२,३७३,८३४,४५५	२,५३६,४३७,२०३

बैंकले यस शीर्षक अन्तर्गत गरेको वित्तीय उपकरणमा गरेको लगानीलाई दुई वर्गमा प्रस्तुत गरिएको छ । अर्थात् परिशोधित लागतमा मापन गरिएको लगानी सुरक्षण पत्र र FVTOCI मा मापन गरिएको इक्विटीमा लगानी परिधि लागत मापन गरिएको लगानी । जहाँ लगानीबाट प्राप्त आय बोनस शेयरको रूपमा प्राप्त हुन्छ, लगानीको मूल्य निर्धारण लगानीको लागत नबढाई शेयरको संख्या वृद्धि गरिन्छ ।

परिशोधित लागतमा मापन गरिएको धितोपत्रमा लगानी

अनुसूची ४.८.१

विवरण	यस वर्ष	गत वर्ष
ऋणपत्र	–	–
सरकारी ऋणपत्र तथा बण्ड	२,२०९,०६९,०८६	२,२९८,४६८,२००
सरकारी ट्रेजरी तथा बिल	–	६७,०७०,०००
नेपाल राष्ट्र बैंकको ऋणपत्र तथा बण्ड	–	–
नेपाल राष्ट्र बैंकको निक्षेप उपकरणहरू	–	–
अन्य	–	–
घटाउने : विशेष हानी नोक्सानी व्यवस्था	–	–
जम्मा	२,२०९,०६९,०८६	२,३६५,५३८,२००

अन्य विस्तृत आम्दानी मार्फत फेयर मूल्यमा मापन गरिएका शेयर (इक्विटी)

अनुसूची ४.८.२

विवरण	यस वर्ष	गत वर्ष
इक्विटी उपकरणहरू		
सूचिकृत शेयरहरू	९६४,०९२,८६९	९७०,९३८,५०३
सूचिकृत नभएका शेयरहरू	७५२,५००	७५२,५००
जम्मा	९६४,७६५,३६९	९७०,८९९,००३



इक्विटीमा गरिएको लगानीको जानकारी

रकम रु. मा
 अनुसूची ४.८.३

विवरण	यस वर्ष		गत वर्ष	
	लागत	फेयर मूल्य	लागत	फेयर मूल्य
सूचिकृत शेयर (इक्विटी) लगानी				
नेशनल माइक्रोफाइनेन्स क. लि.				
७३,८५७ किता प्रमोटर शेयर रु १०० का दरले (५९,४९९ किता बोनस शेयर सहित)	१,२३४,२६१	८२,३५०,५५५	१,२३४,२६१	९८,७९०,७५१
बरुण हाइड्रोपावर कं.लि.				
२१ किता साधारण शेयर रु १०० का दरले	२,१००	५,२२९	१,०००	४,४००
विजय लघुवित्त वित्तीय संस्था				
२७ किता साधारण शेयर रु १०० का दरले (१५ किता बोनस शेयर सहित)	-	-	१,२००	२५,३८०
सिभिल लघुवित्त वित्तीय संस्था लि.				
१ किता साधारण शेयर रु १०० का दरले (१ किता बोनस शेयर सहित)	-	७५४	१,५००	१५,४८०
हाईड्रोपावर इन्भेष्टमेन्ट एण्ड डेभलपमेन्ट कं				
२,९४४ किता साधारण शेयर रु १०० का दरले (३४८ किता बोनस शेयर सहित)	२५९,६००	५४१,६९६	२५९,६००	५१९,२००
नेपाल लाईफ इन्स्योरेन्स कं.लि.				
२,७५४ किता साधारण शेयर रु १०० का दरले (१,४११ किता बोनस शेयर सहित)	१,४०१,१८६	२,०४८,९७६	१,४०१,१८६	२,०५७,२३८
सोल्टि होटेल लि.				
१३,२८८ किता साधारण शेयर रु १० का दरले (२,७७६ किता बोनस शेयर सहित)	३,०७०,८५४	६,४४४,६८०	१३,४७०,८०४	११,२४१,१८०
नेपाल दुरसंचार कं.लि.				
९,४५८ किता साधारण शेयर रु १०० का दरले	९,१३४,५००	८,५७७,४६०	९,१३४,५००	६,९२७,४९०
चिलीमे हाईड्रोपावर कम्पनी				
१५२ किता साधारण शेयर रु १०० का दरले (१२ किता बोनस शेयर सहित)	६८,६२९	८१,५७८	६८,६२९	५७,९३६
सानिमामाई हाईड्रोपावर लि.				
१,०८१ किता साधारण शेयर रु १०० का दरले (९८ किता बोनस शेयर सहित)	६०७,५७३	३८३,७५५	६०७,५७३	३३०,७८६
राष्ट्रिय बीमा कं. लि.				
३ किता साधारण शेयर रु १०० का दरले	२७,१६९	४८,२९७	२७,१६९	४०,२००
सिद्धार्थ इक्विटी फन्ड				
१००,००० किता साधारण शेयर रु १० का दरले	१,०००,०००	९४३,०००	१,०००,०००	९८८,०००
सिद्धार्थ इन्भेष्टमेन्ट ग्रोथ स्कीम २ म्युचुअल फन्ड				
१००,००० किता साधारण शेयर रु १० का दरले	१,०००,०००	९०३,०००	१,०००,०००	९७९,०००
एन आई सी एसिया म्युचुअल फन्ड				
२५,००० किता साधारण शेयर रु १० का दरले	२५०,०००	२३३,२५०	२५०,०००	२६७,७५०
एन एम बि म्युचुअल फन्ड				
२५,००० किता साधारण शेयर रु १० का दरले	२५०,०००	२६२,५००	२५०,०००	३२२,५००
फस्ट माइक्रोफाइनेन्स				
७८ किता साधारण शेयर रु.१०० का दरले (७८ किता बोनस शेयर सहित)	-	-	-	५१,८७०
अपी पावर कम्पनी लिं.				
१,२८० किता साधारण शेयर रु १०० का दरले (१२२ किता बोनस शेयर सहित)	२७३,४४२	२५२,१६०	२७३,४४२	२९१,२००
एसिशन लाइफ इन्स्योरेन्स कं लिं.				
१६,२२० किता साधारण शेयर रु.१०० का दरले (५,७७५ किता बोनस शेयर सहित)	१३,३२०,८५९	१२,०८५,५२२	१३,३२०,८५९	७,४९४,७१८
बुटवल पावर कम्पनी लि.				
३ किता साधारण शेयर रु १०० का दरले	८४२	९९२	८४२	९६६
एन् आईसी एसिया डायनामिक फण्ड				
५००,००० किता साधारण शेयर रु १० का दरले	५,०००,०००	५,०००,०००	५,०००,०००	५,०००,०००
सूर्या लाइफ इन्स्योरेन्स कं. लिं.				
२,९९३ किता साधारण शेयर रु.१०० का दरले (२८० किता बोनस शेयर सहित)	२,२६४,५९८	१,८२५,७३०	२,२६४,५९८	१,१५८,२९१
गुरासँ लाइफ इन्स्योरेन्स कं. लिं.				
२,६१९ किता साधारण शेयर रु.१०० का दरले (१३६ किता बोनस शेयर सहित)	-	-	२,०८६,१४२	१,२७०,२१५
लुम्बिनी जनरल इन्स्योरेन्स कं. लिं.				
४,०९९ किता साधारण शेयर रु.१०० का दरले (६२१ किता बोनस शेयर सहित)	३,३६०,३५५	३,०६६,०५२	२,८६७,९४१	१,४२३,७१४
सानिमा लार्ज क्यापिटल फण्ड				
२००,००० किता साधारण शेयर रु १० का दरले	२,०००,०००	१,७८४,०००	२,०००,०००	१,८६४,०००
नागरिक लगानी कोष				
७,२९२ साधारण शेयर रु.१०० का दरले (४४६ किता बोनस शेयर सहित)	१९,३९३,३१३	१५,२३२,९८८	१९,३९३,३१३	१४,१०६,६३५
नेपाल पुनर्बिमा कं. लिं.				
२,८६१ साधारण शेयर रु.१०० का दरले (५२२ किता बोनस शेयर सहित)	३,६७८,३८६	२,११७,१४०	३,६७८,३८६	२,००२,१४०



रकम रु. मा

प्रभु सेलेक्ट फण्ड				
१५०,००० किता साधारण शेयर रु १० का दरले	१,५००,०००	१,३२७,५००	१,५००,०००	१,४४१,५००
सिद्धार्थ प्रिमियर इन्स्योरेन्स लि.				
२,०४९ साधारण शेयर रु.१०० का दरले (४७९ किता बोनस शेयर सहित)	२,०८०,३१९	१,५९५,१४७	२,०८०,३१९	१,०३२,७६८
नेशनल लाइफ इन्स्योरेन्स कं. लि.				
१,८८९ साधारण शेयर रु.१०० का दरले (५०८ किता बोनस शेयर सहित)	१,७९१,३५६	१,२१८,४०५	१,७९१,३५६	९४८,०११
एन.आई. बिएल प्रगति फण्ड				
१०,००० किता साधारण शेयर रु १० का दरले	१२७,७२९	९७,१००	१२७,७२९	१००,२००
लाईफ इन्स्योरेन्स नेपाल कं. लि.				
२८२ साधारण शेयर रु.१०० का दरले (४७ किता बोनस शेयर सहित)	५५०,६९८	४३८,५१०	५५०,६९८	३९९,०३०
नेको इन्स्योरेन्स कं. लि.				
१,७५६ साधारण शेयर रु.१०० का दरले (६०६ किता बोनस शेयर सहित)	१,९१६,३९०	१,५६४,७७२	१,९१६,३९०	१,०५९,७३८
रसुवागढी हाइड्रो पावर कं. लि.				
२,७०० साधारण शेयर रु.१०० का दरले	९२६,३२०	८१०,०००	६१०,०७१	४६४,१००
सगरमाथा इन्स्योरेन्स कं. लि.				
४७० साधारण शेयर रु.१०० का दरले	-	-	४९२,४१३	३९१,५००
ग्लोबल आईएमई समुन्नत स्कीम-१				
१५,००१ साधारण शेयर रु.१० का दरले	२९९,९७४	१४४,४६०	२९९,९७४	१५०,०१०
हिमालयन एभरेष्ट इन्स्योरेन्स कं. लि.				
१,०६१ साधारण शेयर रु.१०० का दरले (६४ किता बोनस शेयर सहित)	८४१,१६१	६३६,६००	८४१,१६१	५३७,१६०
माउन्टेन पावर नेपाल लि.				
१,००० साधारण शेयर रु.१०० का दरले	९८७,५१८	९९५,०००	९८७,५१८	८००,०००
मेगा म्युचल फण्ड-१				
५०,००० साधारण शेयर रु.१० का दरले	५००,०००	३९९,५००	५००,०००	३९९,५००
प्राइम लाइफ इन्स्योरेन्स कं. लि.				
५६९ साधारण शेयर रु.१०० का दरले (७४ किता बोनस शेयर सहित)	-	-	४९६,९३७	३२३,७६१
लक्ष्मी उन्नति कोष				
३०,००० साधारण शेयर रु.१० का दरले	४५२,०४७	२८१,७००	४५२,०४७	२८६,८००
साज्जेन जलविद्युत कं. लि.				
२,२०१ साधारण शेयर रु.१०० का दरले	७२२,२९२	६५३,४७७	४०९,४६५	३१२,२६०
हिमालयन लाइफ इन्स्योरेन्स लि.				
३,४५७ साधारण शेयर रु.१०० का दरले (२६८ किता बोनस शेयर सहित)	२,५८३,०७९	१,७५२,६९९	-	-
ग्लोबल आईएमई ब्यालेन्स फण्ड-१				
५०,००० साधारण शेयर रु.१० का दरले	५००,०००	४६७,०००	-	-
सानिमा ग्रोथ फण्ड				
५०,००० साधारण शेयर रु.१० का दरले	५००,०००	४९९,५००	-	-
सनराइज फोकस इक्विटी फण्ड				
५०,००० साधारण शेयर रु.१० का दरले	५००,०००	४८४,०००	-	-
सिद्धार्थ इन्वेष्टमेन्ट ग्रोथ स्किम-३				
१५०,००० साधारण शेयर रु.१० का दरले	१,५००,०००	१,५००,०००	-	-
आरबिबि म्युचल फण्ड-२				
१००,००० साधारण शेयर रु.१० का दरले	१,०००,०००	१,०००,०००	-	-
अरुण कावेली पावर लि.				
८,३१४ साधारण शेयर रु.१०० का दरले	३,८८१,१२८	१,९४९,६३३	३,८८१,१२८	३,८१६,१२६
युनाईटेड अजोड इन्स्योरेन्स लि.				
१,५७५ साधारण शेयर रु.१०० का दरले (७५ किता बोनस शेयर सहित)	१,१७८,५६५	८११,१२५	१,१७८,५६५	५२५,०००
जम्मा (क)	९१,९३६,२३८	१६२,८१५,४४१	९७,७०८,७१४	१७०,१३८,५०३
सूचिकृत नगरिएका शेयर (इक्विटी) लगानी				
कर्जा सूचना केन्द्र लि.				
३७,६१५ किता साधारण शेयर रु १०० का दरले (३४,६०५ किता बोनस शेयर सहित)	३०१,०००	३०१,०००	३०१,०००	३०१,०००
नेपाल विलयिङ्ग हाउस लि.				
२३,५८१ किता साधारण शेयर रु १०० का दरले (१९,०६६ किता बोनस शेयर सहित)	४५१,५००	४५१,५००	४५१,५००	४५१,५००
जम्मा (ख)	७५२,५००	७५२,५००	७५२,५००	७५२,५००
जम्मा (क+ख)	९२,६८८,७३८	१६३,५६७,९४१	९८,४६१,२१४	१७०,८९१,००३

लगानीको लागत ईक्विटीको नेटवर्थभन्दा कम हुने भएकाले सूचिकृत नभएका ईक्विटी लगानीलाई लागतमा प्रस्तुत गरिएको छ ।



रकम रु. मा

अनुसूची ४.९

चालु कर सम्पत्ति

	यस वर्ष	गत वर्ष
चालु वर्षको आयकर सम्पत्ति	२७,५६२,७९१	५०,३६२,०६९
अघिल्लो वर्षहरूको कर सम्पत्ति	३०८,३४७,९७४	२७२,३८८,९४१
जम्मा	३३५,९१०,७६४	३२२,७५१,०१०
चालु वर्षको आयकर दायित्व	३३,४८३,२९०	३३,६४१,१२५
अघिल्लो वर्षहरूको कर दायित्वहरू	२९१,८०६,६०८	२५८,१६५,४८३
जम्मा	३२५,२८९,८९८	२९१,८०६,६०८
खुद चालु कर सम्पत्ति /(दायित्व)	१०,६२०,८६६	३०,९४४,४०२

चालु कर सम्पत्ति

यस आ.व.को आयकर सम्पत्तिमा बैंकले आयकर ऐन २०५८ बमोजिम दायर गरेको स्वः निधारण आयकर विवरण अन्तर्गत बैंकले भुक्तानी गरेको अग्रिम आयकर समावेश छ । बैंकको तर्फबाट श्रोतमा अग्रिम कर कट्टी गरिन्छ । त्यसै अनुरूप, यस आ.व. को आयकर दायित्वहरूमा आयकर ऐन २०५८ को प्रावधान अनुसार सरकारलाई तिर्नुपर्ने कर समावेश छ ।

सहायक कम्पनीमा लगानी

अनुसूची ४.१०

विवरण	यस वर्ष	गत वर्ष
सूचिकृत सहायक कम्पनीमा लगानी	-	-
सूचिकृत नभएको सहायक कम्पनीमा लगानी	-	-
जम्मा लगानी	-	-
घटाउने : नोक्सानी व्यवस्था	-	-
खुद कितावी मूल्य	-	-

सूचिकृत भएका सहायक कम्पनीमा लगानी

अनुसूची ४.१०.१

विवरण	यस वर्ष		गत वर्ष	
	लागत	फेयर मूल्य	लागत	फेयर मूल्य
जम्मा	-	-	-	-

सूचिकृत नभएका सहायक कम्पनीमा लगानी

अनुसूची ४.१०.२

विवरण	यस वर्ष		गत वर्ष	
	लागत	फेयर मूल्य	लागत	फेयर मूल्य
जम्मा	-	-	-	-

बैंकको सहायक कम्पनीहरूको जानकारी

अनुसूची ४.१०.३

विवरण	स्वामित्वको प्रतिशत	
	यस वर्ष	गत वर्ष
जम्मा	-	-

सहायक कम्पनीहरूको गैर नियन्त्रित स्वार्थ

अनुसूची ४.१०.४

विवरण	यस वर्ष	गत वर्ष
NCI सँग रहेको इक्विटी स्वार्थ (%)	-	-
यस वर्षको नाफा नोक्सान बॉण्डफॉण्ड	-	-
आषाढ मसान्तमा NCI सँग रहेको संचित मौज्दात	-	-
NCI लाई भुक्तानी गरेको लाभांश	-	-



रकम रु. मा

अनुसूची ४.११

सम्बद्ध कम्पनीमा लगानी

विवरण	यस वर्ष	गत वर्ष
सूचिकृत सम्बद्ध कम्पनीमा लगानी	-	-
सूचिकृत नभएका सम्बद्ध कम्पनीमा लगानी	-	-
जम्मा लगानी	-	-
घटाउने : नोक्सानी व्यवस्था	-	-
खुद कितावी मूल्य	-	-

उल्लेखित मितिसम्म कम्पनीका कुनै सम्बद्ध संस्था छैन ।

सूचिकृत भएका सम्बद्ध कम्पनीमा लगानी

अनुसूची ४.११.१

विवरण	यस वर्ष		गत वर्ष	
	लागत	फेयर मूल्य	लागत	फेयर मूल्य
जम्मा	-	-	-	-

सूचिकृत नभएका सम्बद्ध कम्पनीमा लगानी

अनुसूची ४.११.२

विवरण	यस वर्ष		गत वर्ष	
	लागत	फेयर मूल्य	लागत	फेयर मूल्य
जम्मा	-	-	-	-

बैंकको सम्बद्ध कम्पनीहरूको जानकारी

अनुसूची ४.११.३

विवरण	स्वामित्वको प्रतिशत	
	यस वर्ष	गत वर्ष
जम्मा	-	-

सम्बद्ध कम्पनीहरूको इक्विटी मूल्य

अनुसूची ४.११.४

विवरण	यस वर्ष	गत वर्ष
NCI सँग रहेको इक्विटी स्वार्थ (%)	-	-
यस वर्षको नाफा नोक्सान बाँडफाँड	-	-
आषाढ मसान्तमा NCI सँग रहेको संचित मौज्दात	-	-
NCI लाई भुक्तानी गरेको लाभांश	-	-

लगानी सम्पत्ति

अनुसूची ४.१२

	यस वर्ष	गत वर्ष
फेयर मूल्यमा मापन गरिएको लगानी सम्पत्ति		
श्रावण १ को मौज्दात	-	-
यस वर्षको थप /बिक्रि	-	-
यस वर्षको फेयर मूल्यमा परिवर्तन	-	-
समायोजन र स्थान्तरण	-	-
खुद रकम	-	-
परल मूल्यमा मापन गरिएको लगानी सम्पत्ति		
श्रावण १ को मौज्दात	१,००१,२५०	१,००१,२५०
यस वर्षको थप /बिक्रि	११,८६९,६००	-
समायोजन र स्थान्तरण	-	-
संचित हासकट्टी		
संचित जोखिम व्यवस्था	(१,००१,२५०)	(१,००१,२५०)
खुद रकम	११,८६९,६००	-
जम्मा	११,८६९,६००	-

आव को अन्तमा रहेको गैर बैंकिङ्ग सम्पत्तिहरूको विस्तृत विवरण नोट ५.१० मा प्रदान गरिएको छ ।



रकम रु. मा

अनुसूची ४.१३

सम्पति तथा उपकरण

परिचय	जग्गा	भवन	लिजहोल्ड सम्पति	कम्प्युटर तथा सामानहरू	परिवहन साधन	फर्निचर तथा फिक्सचर	मेसिनरी	अन्य उपकरणहरू	आषाढ मसान्त २०७९ को जम्मा	आषाढ मसान्त २०८० को जम्मा
मूल मोल										
श्रावण १, २०७८ को मौज्जात	७०,३०२,२३९	-	७१,७९,९६६	३,८९०,१७४	४३,४६३,३८३	४,३३३,८१६	-	१६,९८१,३२२	१४६,१५०,९०१	
यस वर्ष थप										
धप	-		३२,२३६	३१६,३६५	-	४६,१२०	-	८०१,३०२	१,१९६,०२४	
पूँजीकृत			३४,१२०,६१३							
यस वर्षको बिक्री					(१३७,२९५)			(९२,३४३)	(२२९,६३८)	
समायोजन / पुनःमूल्याङ्कन										
आषाढ मसान्त २०७९ को मौज्जात	७०,३०२,२३९	-	४१,३३२,८१५	४,६४९,४७१	४३,३२६,०८८	४,३७९,१३६	-	१७,२४७,३४९	१८१,२३७,८९९	
यस वर्ष थप										
धप	-		१६,७५९,६३१	१,०१५,४७०	२,४५०,०००	५२४,७०२	-	३७६,७९७	२१,१२६,६००	
पूँजीकृत			-							
यस वर्षको बिक्री					(१,४२५,०००)			(५,७८०)	(१,४३०,७८०)	
समायोजन / पुनःमूल्याङ्कन										
आषाढ मसान्त २०८० को मौज्जात	७०,३०२,२३९	-	५८,०९२,४४६	५,६६४,९४१	४४,३५१,०८८	४,९०४,२३७	-	१७,६१८,३६७	२००,९३३,७९९	
ह्रासकट्टी तथा हानी नोक्सानी										
श्रावण १, २०७८ को मौज्जात			१,६२७,७५६	१,८९८,००६	१७,३९१,१४७	२,२९१,४१६	-	९,२४८,५५३	३२,३७६,८७८	
यस वर्षको ह्रासकट्टी			६,९९५,२७०	८८६,११५	३,५७२,२६८	३४०,२३३	-	१,२६९,१६९	१३,०७३,०५५	
यस वर्षको हानी नोक्सानी										
बिक्री										
समायोजन										
आषाढ मसान्त २०७९ को मौज्जात			८,६२३,०२६	२,७८४,१२१	२०,९६३,४१५	२,५६१,६४९	-	१०,५१७,७२२	४५,४४९,९३३	
यस वर्षको ह्रासकट्टी			८,२८१,९६४	८८३,२७६	३,५३७,५४९	३५६,०९५	-	१,२९३,९३३	१४,३५२,८१७	
यस वर्षको हानी नोक्सानी										
बिक्री										
समायोजन										
आषाढ मसान्त २०८० को मौज्जात			१६,९०४,१८९	३,६६७,३९७	२४,५००,९६३	२,९१७,७४४	-	११,८११,६५५	५९,८०२,७५०	
खुद किताबी मूल्य										
३१ आषाढ २०७८ को मौज्जात	७०,३०२,२३९	-	५,५५२,२१०	१,९९२,१६८	२६,०७२,२३६	२,१२२,४००	-	७,७३२,७६९	११३,७७४,०२३	
३२ आषाढ २०७९ को मौज्जात	७०,३०२,२३९	-	३२,७०९,७९०	१,८६५,३५०	२२,३६२,६७३	१,८१८,२८६	-	६,७२९,६२७	१३५,७८७,९६७	
३२ आषाढ २०८० को मौज्जात	७०,३०२,२३९	-	४१,१८७,४४७	१,९९७,४४४	१९,८५०,१२५	१,९८६,८९३	-	५,८०६,७११	१४१,१३०,९६९	

बैकको स्थिर सम्पति तथा कार्यालय उपकरणलाई सोको अनुमानित प्रयोग अवधिको आधारमा समदर ह्रासकट्टी प्रणाली (Straight Line Method) अनुसार ह्रासकट्टी गर्ने गरेको छ । यस आव. मा NFRS-16 अनुसार लिज होल्ड सम्पत्तिमा रु. १२,७८८,७१०.२८ पूँजीकृत गरी सोही बापत थप रु. ७,६९५,४४९ ह्रासकट्टी गरिएको छ ।



रकम रु. मा

ख्याती र अमूर्त सम्पत्ति

अनुसूची ४.१४

विवरण	सफ्टवेयर			अन्य	यस वर्ष	गत वर्ष
	ख्याती	खरिद	विकास			
परल मोल						
१ श्रावण २०७८ को मौज्दात		३,११५,४८०			-	
यस वर्ष थप					-	
थप		२२६,०००				२२६,०००
पूज्जीकृत					-	
यस वर्षको बिक्रि					-	
समायोजन / पुनःमूल्याङ्कन					-	
आषाढ मसान्त २०७९ को मौज्दात		३,३४१,४८०			-	३,३४१,४८०
यस वर्ष थप					-	
थप		५२४,३२०			५२४,३२०	-
पूज्जीकृत					-	
यस वर्षको बिक्रि					-	
समायोजन / पुनःमूल्याङ्कन					-	
आषाढ मसान्त २०८० को मौज्दात		३,८६५,८००			३,८६५,८००	-
हासकट्टी तथा हानी नोक्सानी						
१ श्रावण २०७८ को मौज्दात		१,६९३,९५०			-	
यस वर्षको हासकट्टी		७१२,८८७			-	७१२,८८७
यस वर्षको हानी नोक्सानी						
बिक्रि						
समायोजन		-			-	
आषाढ मसान्त २०७९ को मौज्दात		२,४०६,८३७			-	२,४०६,८३७
यस वर्षको हासकट्टी		४४६,५८५			४४६,५८५	
यस वर्षको हानी नोक्सानी						
बिक्रि					-	
समायोजन						
आषाढ मसान्त २०८० को मौज्दात		२,८५३,४२२			२,८५३,४२२	-
पूँजीगत निर्माण						
खुद कितावी मूल्य						
आषाढ मसान्त २०७८ को मौज्दात		१,४२१,५३०			१,४२१,५३०	
आषाढ मसान्त २०७९ को मौज्दात		९३४,६४३			९३४,६४३	
आषाढ मसान्त २०८० को मौज्दात		१,०१२,३७८			१,०१२,३७८	



रकम रु. मा

स्थगन कर सम्पत्ति /(दायित्व)

अनुसूची ४.१५

	यस वर्ष	गत वर्ष
स्थगन कर सम्पत्ति	-	-
स्थगन कर दायित्व	(१९,७६०,६६३)	(२०,२४०,४६८)
खुद	१९,७६०,६६३	२०,२४०,४६८

आ.व. २०७९/०८०	स्थगन कर सम्पत्ति	स्थगन कर दायित्व	खुद स्थगन कर सम्पत्ति/(दायित्व)
अस्थायी भिन्नतामा स्थगन कर			
बैंक तथा वित्तीय संस्थालाई दिएको कर्जा तथा सापट			
ग्राहकलाई दिएको कर्जा तथा सापट	-	-	-
लगानी सम्पत्ति	-	-	-
धितोपत्रमा लगानी	-	२१,२६३,७६१	(२१,२६३,७६१)
सम्पत्ति तथा उपकरण	-	२,९७१,०७८	(२,९७१,०७८)
परिभाषित कर्मचारी लाभ योजना	३,८४२,२६८	-	३,८४२,२६८
लिज दायित्व	९९१,१३४	-	९९१,१३४
व्यवस्था	-	-	-
अन्य अस्थायी भिन्नताहरू	-	-	-
अस्थायी भिन्नतामा स्थगन कर	४,८३३,४०२	२४,२३४,८३९	(१९,४०१,४३७)
अघि सारेको अनुपयोग कर घाटामा स्थगन कर	-	-	-
करको दरमा परिवर्तनले सिर्जना भएको स्थगन कर	-	-	-
आषाढ मसान्त २०८० मा खुद स्थगन कर सम्पत्ति /(दायित्व)			१९,४०१,४३७
१ श्रावण २०७९ मा स्थगन कर (सम्पत्ति)/दायित्व			२०,२४०,४६७
यस वर्ष सिर्जना भएको/(फिर्ता भएको)			८३९,०३०
नाफा नोक्सान हिसाबमा देखाइएको स्थगन कर खर्च/(आम्दानी)			(१३८,६०३)
अन्य विस्तृत आम्दानीमा देखाइएको स्थगन कर खर्च/(आम्दानी)			(७००,४२७)
इकिवटीमा सिधै देखाइएको स्थगन कर खर्च/(आम्दानी)			-

आ.व. २०७८/०७९	स्थगन कर सम्पत्ति	स्थगन कर दायित्व	खुद स्थगन कर सम्पत्ति/(दायित्व)
अस्थायी भिन्नतामा स्थगन कर			
बैंक तथा वित्तीय संस्थालाई दिएको कर्जा तथा सापट			
ग्राहकलाई दिएको कर्जा तथा सापट			
लगानी सम्पत्ति			
धितोपत्रमा लगानी	-	(४,३६३,६०९)	४,३६३,६०९
सम्पत्ति तथा उपकरण	-	१,३२९,१९०	(१,३२९,१९०)
परिभाषित कर्मचारी लाभ योजना	(१३३,२३५)		(१३३,२३५)
लिज दायित्व		(५२४,४८३)	५२४,४८३
व्यवस्था	(९४१,८१६)	-	(९४१,८१६)
अन्य अस्थायी भिन्नताहरू	-	-	-
अस्थायी भिन्नतामा स्थगन कर	(१,०७५,०५२)	(३,५५८,९०२)	२,४८३,८५०
अघि सारेको अनुपयोग कर घाटामा स्थगन कर	-	-	-
करको दरमा परिवर्तनले सिर्जना भएको स्थगन कर	-	-	-
आषाढ मसान्त २०७९ मा खुद स्थगन कर सम्पत्ति /(दायित्व)	-	-	२०,२४०,४६७
१ श्रावण २०७८ मा स्थगन कर (सम्पत्ति)/दायित्व			२२,७२४,३१८
यस वर्ष सिर्जना भएको/(फिर्ता भएको)			(२,४८३,८५०)
नाफा नोक्सान हिसाबमा देखाइएको स्थगन कर खर्च/(आम्दानी)			१,८७९,७५९
अन्य विस्तृत आम्दानीमा देखाइएको स्थगन कर खर्च/(आम्दानी)			(४,३६३,६०९)
इकिवटीमा सिधै देखाइएको स्थगन कर खर्च/(आम्दानी)			-



रकम रु. मा

अनुसूची ४.१६

अन्य सम्पत्तिहरू

	यस वर्ष	गत वर्ष
बिक्रिका लागि उपलब्ध सम्पत्ति	-	-
अन्य गैर बैंकिङ्ग सम्पत्तिहरू	-	-
लिन बाँकी बिल्स	-	-
लिन बाँकी आसामी	३,८३९,६७०	१,३०७,५४२
आर्जित आम्दानी	-	-
अग्रिम भुक्तानी र धरौटी	९२१,८९६	८६५,१७२
आयकर जम्मा	-	-
स्थगन कर्मचारी खर्च	४,३७६,४७८	३,८४६,७२५
अन्य	-	-
स्टेशनरी	३८३,४९८	२०४,८९२
अन्य	११,७८४,३३९	२,९१२,६६४
जम्मा	२१,३०५,८८२	९,१३६,९९६

बैंक तथा वित्तीय संस्थाहरूलाई तिर्न बाँकी

अनुसूची ४.१७

	यस वर्ष	गत वर्ष
मनी मार्केटको निक्षेप	-	-
अन्तर बैंक सापटी	२३०,०००,०००	१७०,१४५,८९१
बैंक तथा वित्तीय संस्थाहरूबाट अन्य निक्षेप	१९२,५३८,३२९	१६४,७१५,५४७
राफसाफ तथा clearing खाता	-	-
अन्य	-	-
जम्मा	४२२,५३८,३२९	३३४,८६१,४३८

नेपाल राष्ट्र बैंकलाई तिर्न बाँकी

अनुसूची ४.१८

	यस वर्ष	गत वर्ष
नेपाल राष्ट्र बैंकबाट पुनरकर्जा	-	-
स्थायी तरलता सुविधा	-	८५०,७२८,७६७
नेपाल राष्ट्र बैंकबाट अन्तिम ऋणदाता सुविधा	-	-
पुनः खरिद सम्भौता अन्तर्गत बिक्रि गरिएको धितोपत्र	-	-
नेपाल राष्ट्र बैंकलाई तिर्नु पर्ने अन्य रकम	१७९,६००,०००	१६,७१२,८९४
जम्मा	१७९,६००,०००	८६७,४४१,६६१

नेपाल राष्ट्र बैंकलाई भुक्तानी हुने रकममा पुनर्वित्त सुविधाहरू, स्थायी तरलता सुविधा, लास्ट रिसोर्टको ऋणदाता, बिक्रि तथा पुनर्खरिद सम्भौता, र नेपाल राष्ट्र बैंकबाट निक्षेप रकम समावेश गरिएको छ ।

डेरिभेटिभ वित्तीय उपकरण

अनुसूची ४.१९

विवरण	यस वर्ष	गत वर्ष
व्यापारिक प्रयोजनको लागि धारण		
व्याजदर स्वाप	-	-
मुद्रा स्वाप	-	-
अग्रिम बिनिमय सम्भौता	-	-
अन्य	-	-
जोखिम व्यवस्थापनको निम्ति धारण	-	-
व्याजदर स्वाप	-	-
मुद्रा स्वाप	-	-
अग्रिम बिनिमय सम्भौता	-	-
अन्य	-	-
जम्मा	-	-



रकम रु. मा

ग्राहकको निक्षेप

अनुसूची ४.२०

विवरण	यस वर्ष	गत वर्ष
संस्थापक ग्राहक		
आवधिक निक्षेप	९७०,४९६,९८२	७२७,०९०,९७५
मागेको बखत प्राप्त हुने निक्षेप	२०६,५७९,७५४	२५८,३९२,८४४
चलती निक्षेप	२९,०६४,९९८	३०,९०६,७९२
अन्य	-	-
व्यक्तिगत निक्षेप		
आवधिक निक्षेप	४,६०६,०९९,२०९	४,३९९,२०६,७५८
बचत निक्षेप	९९७,७६५,०५६	९,००२,०४४,२३८
चलती निक्षेप	-	-
अन्य	-	-
जम्मा	६,८०९,९९७,९९२	६,४९७,५६९,६०७

प्राप्त निक्षेपमा भुक्तानीयोग्य आर्जित व्याज समावेश छ ।

ग्राहकको निक्षेपको मुद्रा बमोजिम विश्लेषण

अनुसूची ४.२०.१

विवरण	यस वर्ष	गत वर्ष
नेपाली रुपैया	६,८०९,९९७,९९२	६,४९७,५६९,६०७
भारतीय रुपैया	-	-
अमेरिकन डलर	-	-
ग्रेट ब्रिटेन पाउन्ड	-	-
यूरो	-	-
जापानीज येन	-	-
चाइनीज युआन	-	-
अन्य	-	-
जम्मा	६,८०९,९९७,९९२	६,४९७,५६९,६०७

तिर्न बाँकी कर्जा सापटी

अनुसूची ४.२१

विवरण	यस वर्ष	गत वर्ष
स्वदेशी सापटी		
नेपाल सरकार	-	-
अन्य संस्था	-	-
अन्य	-	-
जम्मा	-	-
विदेशी सापटी		
विदेशी बैंक तथा वित्तीय संस्था	-	-
बहुपक्षिय विकास बैंक	-	-
अन्य संस्था	-	-
जम्मा	-	-
जम्मा तिर्न बाँकी कर्जा सापटी	-	-

व्यवस्था

अनुसूची ४.२२

विवरण	यस वर्ष	गत वर्ष
लापरवाही (redundancy) को लागि व्यवस्था	-	-
पुनः संरचनाको लागि व्यवस्था	-	-
कानुनी तथा करको मुद्धा मामिला	-	-
Onerous सम्झौता	-	-
अन्य	-	-
जम्मा	-	-



रकम रु. मा

व्यवस्थाको गतिविधि

अनुसूची ४.२२.१

विवरण	यस वर्ष	गत वर्ष
१ श्रावणको मौज्दात		
यस वर्ष गरिएको व्यवस्था	-	-
यस वर्ष उपयोग गरिएको व्यवस्था	-	-
यस वर्ष फिर्ता गरिएको व्यवस्था	-	-
Unwinding of Discount	-	-
आषाढ मसान्तको मौज्दात	-	-

अन्य दायित्व

अनुसूची ४.२३

विवरण	यस वर्ष	गत वर्ष
परिभाषित कर्मचारी लाभ योजना सम्बन्धि दायित्व	४,५४८,१८७	१२,००४,८०९
दिर्घकालिन सेवा बिदा वापतको दायित्व	८,६७१,४३२	६,८७४,३२१
अल्पकालिन कर्मचारी लाभ	-	-
तिर्न बाँकी बिल्स	-	-
क्रेडिटर्स तथा बक्यौता	१४,००८,६६१	१४,७५१,६५५
निक्षेपमा तिर्न बाँकी व्याज	-	-
सापटीमा तिर्न बाँकी व्याज	-	-
स्थगन अनुदान आयको दायित्व	-	-
तिर्न बाँकी लाभांश	२४२,८२०	१,६४०,१७६
वित्तीय लिज अन्तर्गतको दायित्व	३५,९९५,८८३	२९,३८७,११९
तिर्न बाँकी कर्मचारी बोनस	१२,०७९,८५५	१४,०४६,७९५
अन्य	-	-
जम्मा	७५,५४६,८३८	७८,७०४,८७४

कर्मचारी लाभ सम्बन्धी दायित्वहरू जस्तै उपदान दायित्व, लामो सेवा बिदाको दायित्व, अल्पकालिन कर्मचारी लाभ ईत्यादी, प्राप्त नभएको आम्दानी, तिर्न बाँकी लाभांश जस्ता दायित्वहरू यो शिर्षक अन्तर्गत उल्लेख गरिएको छ । लामो सेवा बिदा अन्तर्गत बिरामी बिदा र वार्षिक बिदा पर्छन् ।

परिभाषित लाभ योजना (Defined Benefit) सम्बन्धि दायित्वहरू

अनुसूची ४.२३.१

विवरण	यस वर्ष	गत वर्ष
गैर कोषमा आधारित दायित्वको वर्तमान मूल्य	४७,३४६,७९३	३६,३०२,४७६
कोषमा आधारित दायित्वको वर्तमान मूल्य	-	-
दायित्वको कुल वर्तमान मूल्य	४७,३४६,७९३	३६,३०२,४७६
सुविधा योजना सम्पत्ति (plan assets) को फेयर मूल्य	(३४,१२७,२०४)	-
खुद दायित्वको हालको मुल्य	४७,३४६,७९३	३६,३०२,४७६
परिभाषित लाभ योजना सम्बन्धि दायित्व	१३,२१९,५८९	३६,३०२,४७६

योजना सम्पत्ति

अनुसूची ४.२३.२

विवरण	यस वर्ष	गत वर्ष
इक्विटी धितोपत्र	-	-
सरकारी बन्ड	-	-
बैंक निक्षेप	-	-
अन्य	३४,१२७,२०४	१९,६८८,२१३
जम्मा	३४,१२७,२०४	१९,६८८,२१३

कम्पनीको दिर्घकालीन कार्यकारी विदा सम्बन्धिको दायित्व गैह्र वित्त पोषित भएको हुँदा कुनै पनि योजना सम्पत्ति छैन ।



परिभाषित लाभ योजना सम्बन्धि दायित्वको वर्तमान मूल्यमा परिवर्तन

रकम रु. मा
अनुसूची ४.२३.३

विवरण	यस वर्ष	गत वर्ष
श्रावण १ मा परिभाषित लाभ योजना सम्बन्धि दायित्व	३८,५६७,३४३	४६,६२५,९७९
विमाङ्किक (actuarial) (नाफा)/नोक्सानी	१,८५०,०९६	(४४४,११८)
योजनाबाट प्राप्त लाभ	(४१२,०६०)	(१७,७९७,८१२)
चालु सुविधा खर्च तथा व्याज	७,३४१,४१४	७,९१८,४२७
आषाढ मसान्तमा परिभाषित लाभ योजना सम्बन्धि दायित्व	४७,३४६,७९३	३६,३०२,४७६

योजना सम्पत्तिको फेयर मूल्यमा परिवर्तन

अनुसूची ४.२३.४

विवरण	यस वर्ष	गत वर्ष
श्रावण १ मा योजना सम्पत्तिको फेयर मूल्य	१९,६८८,२१३	३५,४४०,१६८
योजनामा प्रदान गरिएको योगदान	१२,००४,८३९	२,०१२,३३७
वर्षभरि तिरेको लाभ	(१५५,३२२)	(१७,७६४,२९२)
विमाङ्किक नाफा /(नोक्सान)	४२३,७७१	-
योजना सम्पत्तिबाट अपेक्षित फाइदा	२,१६५,७०३	-
आषाढ मसान्तमा योजना सम्पत्तिको फेयर मूल्य	३४,१२७,२०४	१९,६८८,२१३

नाफा नोक्सान विवरणमा लेखाङ्कन गरिएको रकम

अनुसूची ४.२३.५

विवरण	यस वर्ष	गत वर्ष
चालु सुविधा खर्च	३,२०८,००९	२,९१४,४८७
दायित्वमा व्याज	४,१३३,४०५	५,००३,९४०
योजना सम्पत्तिबाट अपेक्षित फाइदा	(२,१६५,७०३)	-
नाफा नोक्सानमा सारिएको खर्च	-	१,०१३,६५७
बिदा सम्बन्धि दायित्वको विमाङ्किक (actuarial) (नाफा)/नोक्सानी	६४२,१५५	(४४४,११८)
जम्मा	५,८१७,८६६	८,४८७,९६६

अन्य विस्तृत आयमा देखाइएको रकम

अनुसूची ४.२३.६

विवरण	यस वर्ष	गत वर्ष
विमाङ्किक (actuarial) (नाफा)/नोक्सानी	७८४,१७०	-
जम्मा	७८४,१७०	-

विमाङ्किक अनुमानहरू

अनुसूची ४.२३.७

	यस वर्ष	गत वर्ष
Discount दर	१०.००%	११.००%
योजना सम्पत्तिबाट अपेक्षित फाइदा	१०.००%	०.००%
भविष्यको तलब बृद्धि	७.००%	८.००%
Withdrawal दर	५.००%	५.००%
अवकाश उमेर(वर्ष)	६०	६०

जारी गरिएको ऋणपत्र

अनुसूची ४.२४

विवरण	यस वर्ष	गत वर्ष
फेयर मूल्यलाई नाफा नोक्सान विवरणमा देखाइने गरी गरिएको ऋणपत्र	-	-
परिषोधित मूल्यमा जारी गरिएको ऋणपत्र	-	-
जम्मा	-	-



रकम रु. मा

अनुसूची ४.२५

सुरक्षण नराखिएको सहायक आवधिक दायित्व

विवरण	यस वर्ष	गत वर्ष
चुक्ता हुने अग्राधिकार शेयर	-	-
चुक्ता नहुने संचित अग्राधिकार शेयर	-	-
अन्य	-	-
जम्मा	-	-

उल्लेखित मितिसम्म कम्पनीमा कुनै पनि सुरक्षण नराखिएको सहायक आवधिक दायित्व छैन ।

शेयर पूँजी

अनुसूची ४.२६

विवरण	यस वर्ष	गत वर्ष
शेयर पूँजी	९८१,६८३,२००	९५८,६७५,०००
साधारण शेयर	-	-
परिवर्त्य अग्राधिकार शेयर	-	-
फिर्ता नहुने अग्राधिकार शेयर	-	-
भुक्तानी नभएका ऋणपत्र (इकिवटी कम्पोनेन्ट मात्र)	-	-
जम्मा	९८१,६८३,२००	९५८,६७५,०००

शेयर पूँजी

अनुसूची ४.२६.१

विवरण	यस वर्ष	गत वर्ष
अधिकृत पूँजी		
१,००,००,००० साधारण शेयर, प्रति शेयर १०० का दरले	१,०००,०००,०००	१,०००,०००,०००
जारी पूँजी		
९५,८६,७५० साधारण शेयर, प्रति शेयर १०० का दरले (२०७८.७९)		९५८,६७५,०००
९८,१६,८३२ साधारण शेयर, प्रति शेयर १०० का दरले (२०७९.८०)	९८१,६८३,२००	
चुक्ता पूँजी		
९५,८६,७५० साधारण शेयर, प्रति शेयर १०० का दरले (२०७८.७९)		९५८,६७५,०००
९८,१६,८३२ साधारण शेयर, प्रति शेयर १०० का दरले (२०७९.८०)	९८१,६८३,२००	

साधारण शेयर स्वामित्व

अनुसूची ४.२६.२

विवरण	यस वर्ष		गत वर्ष	
	%	रकम	%	रकम
स्वदेशी स्वामित्व				
नेपाल सरकार				
क वर्गका इजाजत प्राप्त संस्थाहरू				
अन्य इजाजत प्राप्त संस्थाहरू				
अन्य संस्थाहरू (संस्थापक)	१.१	१०,३९७,९००	१.१	१०,६१५,२१५
सर्वसाधारण	४९.०	४८१,०२४,८००	४६.७	४४७,६०५,३५८
अन्य (संस्थापक)	४९.९	४९०,२६०,५००	५२.२	५००,४५४,४२७
वैदेशिक स्वामित्व				
जम्मा	१००	९८१,६८३,२००	१००	९५८,६७५,०००



रकम रु. मा

जगेडा कोषहरू

अनुसूची ४.२७

विवरण	यस वर्ष	गत वर्ष
वैधानिक जगेडा कोष	२५९,६६६,५१७	२४४,६६३,५६०
सटही समिकरण कोष	-	-
संस्थागत सामाजिक उत्तरदायित्व कोष	२,०३३,६९९	१,७१८,२६२
पूँजी फिर्ता जगेडा कोष	-	-
नियमनकारी कोष	१२,३२६,४१९	३,२३३,६२८
लगानी समायोजन कोष	-	-
पूँजीगत जगेडा कोष	-	-
सम्पत्ति पुनः मुल्याङ्कन कोष	-	-
फेयर मूल्य कोष	५०,४५३,६३६	५०,७००,८५३
लाभांश समिकरण कोष	-	-
विमाङ्किक नाफा नोक्सान	(५४८,९९९)	-
विशेष कोष	-	-
अन्य कोष	१,७८९,९९७	१,०५७,५०७
जम्मा	३२५,७२१,३४८	३०१,३७३,८१०

साधारण जगेडा कोष

साधारण जगेडा कोष बैंक तथा वित्तीय संस्था सम्बन्धी ऐन, २०७३ को नियामकीय व्यवस्थासँग सम्बन्धित रहेको छ । यस अन्तर्गत खुद नाफाको २०% रकम साधारण जगेडा कोषका लागि छुट्याउनुपर्ने व्यवस्था गरिएको छ । जगेडा कोष चुक्ता पूँजीको दोब्बर र त्यसपछि खुद नाफाको १० प्रतिशत नहुँदासम्म छुट्याउनुपर्ने हुन्छ ।

संस्थागत सामाजिक उत्तरदायित्व कोष

नेपाल राष्ट्र बैंकको निर्देशन बमोजिम खुद नाफाको १% संस्थागत सामाजिक उत्तरदायित्वका लागि विनियोजन गरिएको छ ।

नियामनकारी कोष

NFRS लागू गर्दाको परिणाम स्वरूप सञ्चित नाफामा परेको प्रभावबाट आएको रकम नियामनकारी कोषमा राखिएको छ ।

लगानी समायोजन कोष

नेपाल राष्ट्र बैंकको निर्देशन बमोजिम सुचिकृत गरिएको र सुचिकृत नगरिएको सेयर लगानीबाट लगानी समायोजन जगेडा बनाइएको छ ।

सम्भावित दायित्व तथा प्रतिवद्धता

अनुसूची ४.२८

	यस वर्ष	गत वर्ष
सम्भावित दायित्व	-	-
भुक्तान नगरिएका सुविधाहरू	८००,०००	८००,०००
पूँजी प्रतिवद्धता	-	-
लीज प्रतिवद्धता	५४,५०३,७११	३७,६३८,८८४
मुद्दा मामिला	२५४,२०३	२५४,२०३
जम्मा	५५,५५७,९१४	३८,६९३,०८७

सम्भावित दायित्व

अनुसूची ४.२८.१

विवरण	यस वर्ष	गत वर्ष
स्विकार्य र डकुमेन्ट्री क्रेडिट	-	-
संकलनको लागि विल	-	-
अग्रिम विनिमय सम्झौता	-	-
जमानत	-	-
अन्डरराइटिङ्ग प्रतिवद्धता	-	-
अन्य प्रतिवद्धता	-	-
जम्मा	-	-



रकम रु. मा

भुक्तान नगरिएका सुविधाहरू

अनुसूची ४.२८.२

विवरण	यस वर्ष	गत वर्ष
वितरित नगरिएको कर्जा	-	-
ओभरड्राफ्टको उपयोग नगरिएको सिमा	-	-
क्रेडिट कार्डको उपयोग नगरिएको सिमा	-	-
लेटर अफ क्रेडिटको उपयोग नगरिएको सिमा	-	-
जमानतको उपयोग नगरिएको सिमा	८००,०००	८००,०००
जम्मा	८००,०००	८००,०००

पूँजीगत प्रतिवद्धता

अनुसूची ४.२८.३

विवरण	यस वर्ष	गत वर्ष
सम्पत्ति र उपकरणको लागि पूँजीगत प्रतिवद्धता		
स्वीकृत र सम्झौता गरिएको	-	-
स्वीकृत तर सम्झौता नगरिएको	-	-
जम्मा	-	-
अमूर्त सम्पत्ति सम्बन्धि पूँजी प्रतिवद्धता		
स्वीकृत र सम्झौता गरिएको	-	-
स्वीकृत तर सम्झौता नगरिएको	-	-
जम्मा	-	-
जम्मा पूँजीगत प्रतिवद्धता	-	-

लिज प्रतिवद्धता

अनुसूची ४.२८.४

विवरण	यस वर्ष	गत वर्ष
संचालित लिज प्रतिवद्धता		
कम्पनी lessee भएको खण्डमा रद्द गर्न नसकिने संचालित लिज अन्तर्गत भविष्यमा कम्तीमा भुक्तानी गर्नुपर्ने रकम		
एक वर्ष भन्दा कम	-	-
एक वर्ष भन्दा बढी तर ५ वर्ष भन्दा कम	-	-
५ वर्षभन्दा बढी	-	-
जम्मा	-	-
वित्त लिज प्रतिवद्धता		
कम्पनी lessee भएको खण्डमा रद्द गर्न नसकिने वित्तीय लिज अन्तर्गत भविष्यमा कम्तीमा भुक्तानी गर्नुपर्ने रकम		
एक वर्ष भन्दा कम	९९९,४५९८	७०३२६०९
एक वर्ष भन्दा बढी तर ५ वर्ष भन्दा कम	३३,६००,८०५	२७,४२७,०१५
५ वर्षभन्दा बढी	११,७०८,३८७	३,९७९,२६०
जम्मा	५४,५०३,७११	३७,६३८,८८४
जम्मा लिज प्रतिवद्धता	५४,५०३,७११	३७,६३८,८८४

कम्पनीले प्रविष्ट गरेका सबै सञ्चालनमा रहेका लिजहरूलाई सूचना अवधि दिएर रद्द गर्न सक्छ र बैंकले रिपोर्ट गर्ने मितिमा कुनै वित्त लिज प्रतिवद्धताहरू राखेको छैन ।

मुद्दा मामिला

अनुसूची ४.२८.५

कम्पनीको मुद्दा मामिला सामान्यतया यसको साधारण कार्यक्षेत्रसँग सम्बन्धित रहेको छ । मुद्दाहरू मुख्यगरी आयकर तथा मूल्य अभिवृद्धि करको प्रकृतिमा रहेका छन् जसलाई नोट ५.६.१ म विस्तृत रूपमा वर्णन गरिएको छ ।



रकम रु. मा

व्याज आम्दानी

अनुसूची ४.२९

विवरण	यस वर्ष	गत वर्ष
नगद तथा नगद समान	-	-
नेपाल राष्ट्र बैंकको बक्यौता रकम	-	-
बैंक तथा वित्तीय संस्थामा गरेको लगानी (फ्लेसमेन्ट)	६,६५८,०२७	९,५३०,३३८
बैंक तथा वित्तीय संस्थालाई दिएको कर्जा तथा सापटी	४९,१०८,०३८	३५,९०४,७१५
ग्राहकलाई दिएको कर्जा तथा सापटी	८२६,८२०,७६४	६३६,४०१,५४७
धितोपत्रमा लगानी	१०७,४८४,४९४	१०२,३०४,६०३
कर्मचारी कर्जा तथा सापटी	४,८४२,६१८	४,२३७,०३८
अन्य	-	-
जम्मा व्याज आम्दानी	९९४,९१३,९४१	७८८,३७८,२४२

ब्याज खर्च

अनुसूची ४.३०

विवरण	यस वर्ष	गत वर्ष
बैंक तथा वित्तीय संस्थाको बक्यौता	२७,४५१,२७८	१७,४७०,४०७
नेपाल राष्ट्र बैंकको बक्यौता	३९,३६०,९०७	२८,८३३,८४१
ग्राहकबाट निक्षेप	७१०,९४५,७५१	५२५,४५४,२९८
ऋण सापटी	-	-
जारी गरिएको धितोपत्र	-	-
सहायक आवधिक दायित्व	-	-
अन्य	३५८,५५२	-
जम्मा ब्याज खर्च	७७८,११६,४८८	५७१,७५८,५४६

शुल्क तथा कमिशन आम्दानी

अनुसूची ४.३१

विवरण	यस वर्ष	गत वर्ष
कर्जा व्यवस्थापन शुल्क	-	-
सेवा शुल्क	२५,२३१,४५०	३५,१५६,२६३
कन्सोर्टियम शुल्क	-	-
प्रतिवद्धता शुल्क	-	-
डिडि/टिटि/स्विफ्ट शुल्क	-	-
क्रेडिट कार्ड/ए टि एम जारी र नविकरण शुल्क	-	-
पूर्व भुक्तानी तथा स्वाप शुल्क	-	-
लगानी बैंकिङ्ग शुल्क	-	-
सम्पत्ति व्यवस्थापन शुल्क	-	-
ब्रोकेज शुल्क	-	-
विप्रेषण शुल्क	६३८,६५२	८१०,१९१
प्रतिपत्रमा कमिशन	-	-
जमानत सम्झौता जारीमा कमिशन	-	-
शेयर प्रत्याभुति जारीबाट कमिशन	-	-
लकर भाडा	-	-
अन्य शुल्क र कमिशन आम्दानी	-	-
जम्मा शुल्क र कमिशन आम्दानी	२५,८७०,१०३	३५,९६६,४५४



रकम रु. मा
अनुसूची ४.३२

शुल्क र कमिशन खर्च

	यस वर्ष	गत वर्ष
ए टि एम व्यवस्थापन शुल्क	-	-
भिजा/मास्टर कार्ड शुल्क	-	-
प्रतिवद्धता कमिशन	-	-
ब्रोकरेज खर्च	-	-
डिडि/टिटि/स्विफ्ट शुल्क	-	-
विप्रेषण शुल्क र कमिशन	-	-
अन्य शुल्क र कमिशन खर्च	१६९,९२७	१५३,५८३
जम्मा शुल्क र कमिशन खर्च	१६९,९२७	१५३,५८३

खुद व्यापारिक आम्दानी

अनुसूची ४.३३

विवरण	यस वर्ष	गत वर्ष
व्यापारिक सम्पत्तिको फेयर भेल्युमा वदलाव	-	-
व्यापारिक सम्पत्तिको विक्रिमा भएको नाफा/नोक्सान	-	-
व्यापारिक सम्पत्तिमा व्याज आम्दानी	-	-
व्यापारिक सम्पत्तिमा लाभांश आम्दानी	-	-
विदेशी सटही कारोबारमा नाफा/नोक्सानी	-	-
अन्य	-	-
खुद व्यापारिक आम्दानी	-	-

अन्य संचालन आम्दानी

अनुसूची ४.३४

विवरण	यस वर्ष	गत वर्ष
विदेशी विनिमयको पुनर्मुल्याङ्कन आम्दानी	-	-
लगानी बिक्रिबाट नाफा/नोक्सानी	७,२२३,०२२	६०९,२९४
लगानी सम्पत्तिको फेयर भेल्युमा नाफा/नोक्सान	-	-
इक्विटी उपकरणमा लाभांश	१,८२५,९५६	२,०३०,९४४
सम्पत्ति र सामग्रीको विक्रिमा भएको नाफा/नोक्सान	(३७४,४८०)	(३६,५८९)
लगानी सम्पत्तिको विक्रिमा भएको नाफा/नोक्सान	-	-
संचालन लिज आम्दानी	-	-
सुन र चाँदीको विक्रिमा भएको नाफा/नोक्सान	-	-
अन्य	१,१४३,४४८	१,१२९,५४८
जम्मा	९,८१७,९४६	३,७९७,१२५

कर्जा जोखिम व्यवस्था/(फिर्ता)तथा अन्य नोक्सानी

अनुसूची ४.३५

विवरण	यस वर्ष	गत वर्ष
बैंक तथा वित्तीय संस्थालाई दिएको कर्जा तथा सापटीमा हुने व्यवस्था	(१,११४,१००)	१,६९०,०००
ग्राहकलाई दिएको कर्जा तथा सापटीमा हुने व्यवस्था	१३,८५८,३८०	५,७४९,६६५
वित्तीय लगानीमा व्यवस्था	-	-
बैंक तथा वित्तीय संस्थाको लगानीमा हुने व्यवस्था	-	-
सम्पत्ति र उपकरणमा व्यवस्था	-	-
ख्याती र अमुर्त सम्पत्तिमा व्यवस्था	-	-
लगानी सम्पत्तिमा व्यवस्था	-	-
जम्मा	१२,७४४,२८०	७,४३९,६६५



कर्मचारी खर्च

रकम रु. मा
अनुसूची ४.३६

विवरण	यस वर्ष	गत वर्ष
तलब	३४,९८२,११३	३०,४४६,७९४
भत्ता	१८,८५४,९६५	१४,४२०,५०९
उपदान	३,७६४,०१७	७,७५०,५८४
संचय कोष	३,२५२,३१५	२,७७४,८२२
पोशाक	-	-
तालिम तथा विकास खर्च	६९६,७७५	३२४,२५१
संचित बिदा	२,०५३,८४९	७३७,३८२
औषधोपचार	-	-
बीमा	-	-
कर्मचारी प्रोत्साहन	-	-
नगदमा राफसाफ हुने शेयरमा आधारित खर्च	-	-
पेन्सन खर्च	-	-
NFRS अन्तर्गत वित्तीय खर्च	७७०,८१५	४२९,८४१
कर्मचारी सम्बन्धित अन्य खर्च	-	-
जम्मा	६४,३७४,८४८	५६,८८४,१८२
कर्मचारी बोनस	१२,०७९,८५५	१४,०४६,७९४
कूल जम्मा	७६,४५४,७०३	७०,९३०,९७६

बोनस ऐन २०३० बमोजिम कर्मचारीलाई बोनस व्यवस्था गर्नु अनिवार्य रहेको छ । बैंकका कर्मचारीका लागि भएका सबै खर्चहरू यस शिर्षकमा समावेश गरिएको छ । जसमा कर्मचारीको तलब, भत्ता, पेन्सन, सञ्चयकोषमा जम्मा रकम, तालिम खर्च, पोशाक खर्च, इन्सुरेन्स, स्टाफ बोनस लगायत रहेका छन् ।

अन्य संचालन खर्च

अनुसूची ४.३७

विवरण	यस वर्ष	गत वर्ष
सञ्चालक बैठक भत्ता	७१९,८००	७५६,५००
सञ्चालक समिति बैठक सम्बन्धि खर्च	-	-
लेखा परिक्षण खर्च	६५६,२५०	६५६,२५०
अन्य लेखापरीक्षण सम्बन्धि खर्च	-	-
व्यवसायिक र कानुनी खर्च	५०२,९६२	९२४,९६४
कार्यालय व्यवस्थापन खर्च	३४,२३०,२००	३१,९०७,९९९
संचालन लिज खर्च	-	-
लगानी सम्पत्तिको संचालित खर्च	-	-
संस्थागत सामाजिक उत्तरदायित्व अन्तर्गत खर्च	४३४,७११	६०५,६४१
अनरियस लिज व्यवस्था	-	-
अन्य (लिज होल्ड सम्पत्ति बापतको वित्तीय खर्च)	३,०५४,५७२	२,७२०,६११
जम्मा	३९,५९८,४९५	३७,५७९,९६५

यस खाता शिर्षक अन्तर्गत पर्ने खर्चमा कार्यालय प्रशासन खर्च, अन्य अपरेटिंग र ओभरहेड खर्च, सञ्चालकहरूको बैठक शुल्क र लेखापरीक्षकहरूलाई भुक्तानी गरिएको लेखापरीक्षण शुल्क, व्यावसायिक र कानुनी खर्च, संस्थागत सामाजिक उत्तरदायित्वको खर्च व्यय, पट्टा प्रावधानहरू आदि समावेश छन् ।



रकम रू. मा

कार्यालय प्रशासन खर्च

अनुसूची ४.३७.१

विवरण	यस वर्ष	गत वर्ष
बत्ती, बिजुली र पानी	१,६००,८४८	१,६९९,०५७
मर्मत तथा सम्भार		
क) भवन	१३,७००	८७,०४७
ख) सवारी साधन	४७७,७८५	३२८,६४७
ग) अन्य	३३८,२६२	५१९,५७८
बीमा	१,१०७,६३७	१,१७७,२८०
पोष्टेज, टेलिक्स, टेलिफोन, फ्याक्स	३,२६४,७३९	३,३१९,२४०
कार्यालय उपकरण, फर्निचर र सम्भार	२१,२६१	१५८,२३१
भ्रमण भत्ता र खर्च	१,२५८,१५९	१,२४३,४१४
मसलन्द र छपाई	८४७,८४०	१,१६०,३३५
पत्रपत्रिका तथा पुस्तक	४८,९५०	५६,९९०
विज्ञापन	७९२,८४०	५१२,७१८
मनोरञ्जन खर्च	१४९,६१२	२६८,८६८
परिषोधन	-	-
सुरक्षा खर्च	१२,१६२,९१८	११,९३६,५६५
ईन्धन खर्च	२,६४३,६३६	२,१६५,००६
कर तथा सुल्क	१,२२३,३०३	४२३,५९७
प्रोत्साहन	-	-
सदस्यता तथा वार्षिक शुल्क	-	-
कार्यालय परिसर तथा अन्य सरसफाई	४९५,६५९	४८२,६३७
यातायात र भाडा	-	-
सेवा शुल्क	-	-
अन्य	७,७८३,०५०	६,३६८,७८९
जम्मा	३४,२३०,२००	३१,९०७,९९९

ह्रास कट्टी र परिषोधन

अनुसूची ४.३८

विवरण	यस वर्ष	गत वर्ष
सम्पत्ति तथा उपकरणमा ह्रास कट्टी	१४,३५२,८१७	१३,०७३,०५५
लगानी सम्पत्तिमा ह्रास कट्टी	-	-
अमूर्त सम्पत्तिको परिषोधन	४४६,५८५	७२,८८७
जम्मा	१४,७९९,४०१	१३,७८५,९४२

ह्रासकट्टी भनेको भौतिक सम्पत्तिको उपयोगी आयु भरी ह्रास हुन आउने रकमको व्यवस्थित विनियोजन हो । परिषोधन यसको उपयोगी आयु भरी अमूर्त सम्पत्तिको परिषोधन रकमको व्यवस्थित विनियोजन हो । ह्रासकट्टीको मापन एनएफआरएसको सम्पत्ति र उपकरण, लगानी सम्पत्ति, र अचल सम्पत्तिको परिमार्जनमार्फत गरिन्छ ।

गैर संचालन आम्दानी

अनुसूची ४.३९

विवरण	यस वर्ष	गत वर्ष
अपलेखन गरिएको कर्जाको असुली	-	-
अन्य आम्दानी	-	-
जम्मा	-	-



रकम रु. मा

गैर संचालन खर्च

अनुसूची ४.४०

विवरण	यस वर्ष	गत वर्ष
कर्जा अपलेखन	-	-
रिडन्डेन्सी व्यवस्था	-	-
पूनः संरचना खर्च	-	-
अन्य खर्च	-	-
जम्मा	-	-

आयकर खर्च

अनुसूची ४.४१

विवरण	यस वर्ष	गत वर्ष
चालु कर खर्च		
यस आव.	३३,८४२,५१६	३३,६४१,१२५
पछिल्लो आव. को समायोजन	-	-
स्थगन कर खर्च		
अल्पकालिन भिन्नताहरूको लेखाङ्कन	(१३८,६०३)	१,८७९,७५९
करको दरमा बदलाव	-	-
पहिले लेखाङ्कन नगरिएको कर घाटा	-	-
जम्मा आयकर खर्च	३३,७०३,९१२	३५,५२०,८८४

यस शिर्षकमा खुद करयोग्य नाफामा लाग्ने आयकर रकमको पहिचान र प्रस्तुती गरिएको छ । यस खाता शिर्षकमा चालु कर खर्च, डिफर्ड कर खर्च/कर आय समावेश गरिएको छ ।

कर खर्च र किताबी नाफाको मिलान

अनुसूची ४.४१.१

विवरण	यस वर्ष	गत वर्ष
कर अधिको नाफा	१०८,७१८,६९५	१२६,४२१,१४३
कर ३० प्रतिशत दर	३२,६१५,६०९	३७,९२६,३४३
जोड्ने: करको निम्ति घटाउन नमिल्ने खर्चहरूको करमा पर्ने असर	१,७७४,६९४	(३,६७५,९३५)
घटाउने: छुट सम्पत्तिमा करको असर	(५४७,७८७)	(६०९,२८३)
जोड्ने घटाउने: अन्य वस्तुहरूको करमा असर	-	-
जम्मा कर खर्च	३३,८४२,५१६	३३,६४१,१२५
अघिल्लो वर्षहरूको समायोजन	३३,८४२,५१६	३३,६४१,१२५
प्रभावकारी कर दर	३१.१%	२६.६%



श्री इन्वेष्टमेन्ट एण्ड फाइनेन्स कं. लि.
नाफा अथवा घाटा बाडँफाडँको एकीकृत विवरण
२०८० असार मसान्त सम्म (सन् २०२३ जुलाई १६ सम्म)

रकम रु. मा

विवरण	आषाढ मसान्त २०८०	आषाढ मसान्त २०७९
नाफा/नोक्सान सम्बन्धी विवरणका आधारमा खुद नाफा/नोक्सान	७५,०१४,७८३	९०,९००,२५९
विनियोजन :		
क) साधारण जगेडा	(१५,००२,९५७)	(१९,००२,७६४)
ख) सटही घटबढ कोष		
ग) पूँजी चुक्ता कोष		
घ) संस्थागत सामाजिक उत्तर दायित्व कोष	(३१५,४३७)	(३०३,३६२)
ङ) कर्मचारी तालिम कोष	(७३२,४८९)	(१,०५७,५०८)
च) अन्य		
- स्थगन कर कोष	-	-
- लगानी समायोजन कोष	-	-
- वित्तीय उपकरणको बिक्रि भएको कारणले फेयर मूल्य कोषबाट रकमान्तरण	(८३८,१९४)	२,४९४,७७१
- शेयर प्रिमियम	-	-
नियामनकारी समायोजन अधिको नाफा/नोक्सान	५८,१२५,७०६	७३,०३१,३९६
नियामनकारी समायोजन :		
क) असुल हुन बाँकी व्याज(-)/अघिल्लो वर्षको असुल हुन बाँकी व्याजको असुली	(१,०६६,०२३)	(९५७,८७४)
ख) खातामा भएको साना कर्जा जोखिम व्यवस्थामा कमी (-) वृद्धि (+)	-	-
ग) लगानीको सम्भावित जोखिम वापत व्यवस्थामा कमी (-) वृद्धि (+)	-	-
घ) गैर बैकिङ्ग सम्पत्तिमा कर्जा जोखिम व्यवस्थामा कमी (-) वृद्धि (+)	(७,४७७,८४८)	-
ङ) स्थगन कर सम्पत्तिको लेखाङ्कन (-) अपलेखाङ्कन (+)	-	-
च) ख्याती पहिचान (-)/ख्यातीको हानी (+)	-	-
छ) Bargain Purchase Gain (-) विपरित (+)	-	-
ज) विमाङ्कीक नोक्सान पहिचान (-) विपरित (+)	(५४८,९१९)	-
झ) अन्य (+/-)	-	-
- परिशोधित लागतमा लेखाङ्कन गरिएको ऋणपत्रहरू	-	-
- परिभाषित लाभ योजना	-	-
- Fair Value कोष	-	-
खुद वितरण योग्य नाफा/नोक्सान आ.व. २०७९/८० को नाफा/नोक्सानबाट	४९,०३२,९१६	७२,०७३,५२२
१ श्रावण २०७९ को संचित मुनाफा	७४,५९२,०२८	९९,४३८,२४६
बोनस शेयर जारी	(२३,००८,२००)	(६८,५४०,१२१)
नगद लाभांश	(४९,८५१,१००)	(२९,३७४,७१६)
अन्य समायोजन	-	९९५,०९६
कुल वितरण योग्य नाफा/नोक्सान आ.व. २०८० आषाढ ३१ सम्म	५०,७६५,६४४	७४,५९२,०२८



Shree Investment & Finance Co. Ltd.

Explanatory Notes, Disclosures and Additional Information: FY 2079-80

5. Disclosures and Additional Information

5.1 Risk Management

Risk Management structure of the Company has set clear separation between business function and risk management function. Accordingly, the Company has set up a separate Risk Management Committee (RMC) headed by Director as Coordinator of RMC. The RMC evaluate overall risk faced and determine the level of risks which will be in the best interest of the Company. RMC oversees global, macro, micro and departmental level risk that arise out of daily business operation as well as on periodic basis and are put to the oversight of Senior Management, Risk Management Committee and the Board to discuss the reports thereon and issue instructions as appropriate. The RMC also develops the mechanism for assessing and reviewing its risk management policies, processes and procedures for individual risk elements, at a regular interval, based on the main findings of the monitoring reports and the results of analysis of developments from external market changes and other environmental factors.

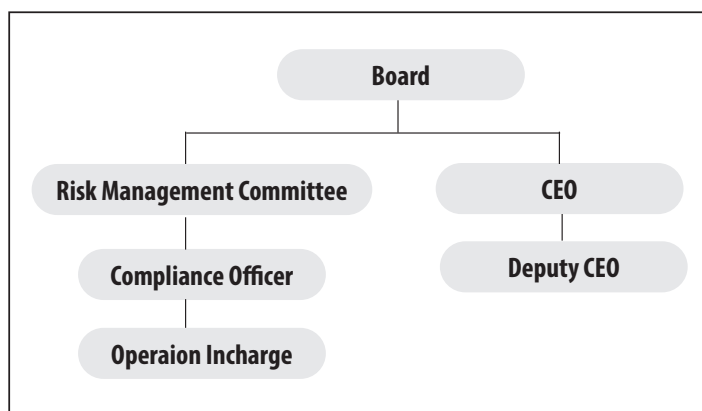

Figure: Risk Management – Structure

i. Risk Management Committee

Board of Directors is the apex and supreme authority of the Company and is responsible to frame and implement robust policies and framework for effective compliance of regulation and direction issued by the regulatory authority. BOD ensures the strategies, policies and procedure is in accordance with the risk appetite/tolerance limit for effective management of risk within the Company. The board understands the nature of risk of the company, and periodically reviews reports on risk management, including policies and standards, stress testing, liquidity and capital adequacy through the reporting by the Risk Management.

Pursuant to the NRB directive on corporate governance, the Company has established Risk Management Committee with well-defined terms of reference in line the NRB directive. At least four quarterly meeting is conducted on annual basis however number of meeting can be increased as per the requirement. The committee supervises overall risk management of the Company broadly classified as liquidity risk, market risk, operational risk, credit risk and residual risk.

ii. Risk Governance

Company has prepared and implemented policies and procedures to mitigate the risk at enterprises level arising to the company and has inculcated risk culture among the employees by establishing ownership mentality, capacity building programs, well defined job responsibilities and inhabiting good ethical culture.

Through its Risk Management Framework, the Company seeks to efficiently manage credit, market and liquidity risks which arise directly through the Company's commercial activities as well as operational, regulatory and reputational risks which arise as a normal consequence of any business undertaking.

The Risk Management Committee is responsible for the establishment of, and compliance with, policies relating to management risk, supply risk, production risk, demand risk and collection risk.



The Company's risk governance structure is such that the responsibility for maintaining risk within the Company's risk blanket is cascaded down from the Board to the appropriate functional, client business, senior management and committees. Information regarding material risk issues and compliance with policies and standards is communicated through the business, functional, senior management and committees.

iii. Risk Management Policy Guidelines

The Company does not have separate Risk Management Policy for overall risk management function. However, the Company follows Nepal Rastra Bank's Risk Management Guidelines, 2010 in order to provide a framework for ensuring setting up of systematic Risk Management function at Shree Investment and Finance Company limited. NRB's "Risk Management Guidelines, 2010" is a foundation stone towards identification, measurement, monitoring and control of all the major risks that the company is exposed. "Risk Management Guidelines, 2010" of the NRB provides guidance for designing the Risk Management Process and the same includes policies, standards, methodologies, procedures and limits for the implementation of the process.

iv. Internal Control

The Board is responsible for ensuring the Company has appropriate internal control framework in place that supports the achievement of the strategies and objectives. The various functions of the Company should be looked upon with a view to establish a proper control mechanism is in place during expansion and growth which enables it to maximize profitable business opportunities, avoid or reduce risks which can cause loss or reputational damage, ensure compliance with applicable laws and regulations and enhance resilience to external events.

The Board has set policies and procedures of risk identification, risk evaluation, risk mitigation and control/monitoring, in line with the NRB directives has effectively implemented the same at the Company.

The effectiveness of the Company's internal control system is reviewed regularly by the Board, its Committees, Management and Internal Audit (outsourced to external party).

The Internal Audit monitors compliance with policies/standards and the effectiveness of internal control structures across the Company through regular audit, Off Site review, AML/CFT/KYC audit and Risk based Internal Audit (RBIA) approach. The audits observations are reported to the Chief Executive Officer and Business Heads for initiating immediate corrective measures. Internal Audit reports are periodically forwarded to the Audit Committee for review and the committee issues appropriate corrective action in accordance with the issue involved to the respective department, regional offices or branch offices.

v. Risk Identified and its mitigation

■ Credit Risk

Credit risk is the probability of loss of principal and reward associated with it due to failure of counterparty to meet its contractual obligations to pay the Company in accordance with agreed terms. The Credit Policy Guideline have been prepared in order to mitigate/minimize the credit risk of the Company through appropriate monitoring and reporting framework established within the Company.

Company has implemented various System/ Policies/ Procedures/ Guidelines for the effective management of Credit Risk. For the purpose of assessment of credit risk of the company, following activities were carried out:

- Current system/policies/procedures/guidelines formulated were gone through;
- Actual Exposure of credit limit product wise, segment wise were checked against Risk Appetite, tolerance limit mentioned in Respective Product Paper Guidelines and Credit Policy;
- Review of various reports prepared by the Departments such as Monitoring Report, Loan Overdue Report, Loan Report, NRB reports and risk assessment reports.

Risk Management Committee (RMC) is ultimately the responsibility of the Board of Directors. Hence, overall strategy as well as significant policies has to be reviewed by the board regularly. Further, Senior Management is responsible for implementing the company's credit risk management strategies and



policies and ensuring that procedures are put in place to manage and control credit risk and the quality of credit portfolio in accordance with these policies.

Company has following framework in place for the management of credit risk:

- Board of Directors of the Company has approved Credit Policy.
- The Board of Directors has approved product papers which need to be approved by the Board of Directors as per regulatory requirement.
- The Board level Risk Management Committee reviews various credit risks reported by the management and recommends the Board for management of identified credit risk.
- Credit Department directly manages accounts with sustained deterioration along with all collection related activities.

Following major policies and procedural guidelines has been reviewed/approved and implemented to manage the Credit Risk.

- Credit Policy, 2076
- Product papers for financing in personal Housing Loan, SME loan, Real Estate loan, Personal Loan, Agricultural Loan, Business Finance Loan, Deprived Sector Loan, Education Loan, Hire Purchase Loan, Share Loan.
- Loan Write off Bylaws, 2073
- Guidelines on Small and Medium Enterprises Loan

Further, the Company has Credit Departments in place which are responsible for performing prescribed activities related to credit. Primary responsibility for management of credit risk lies with the Credit departments. Department is also responsible to perform the activities as per existing internal control system established in line with the prescribed policies, guidelines and procedures for management of credit risk.

Credit Risk Management is ultimately the responsibility of the Board of Directors Hence Overall strategy as well as significant policies has to be reviewed by the board regularly. Further, Senior Management is responsible for implementing the Company's credit risk management strategies and policies and ensuring that procedures are put in place to manage and control credit risk and the quality of credit portfolio in accordance with these policies.

i. Maximum exposure to credit risk

The Company has financial assets consisting mainly of loans & advances and investments at amortized cost. In these cases, the maximum exposure to credit risk is the carrying amount of the related financial assets.

ii. Credit quality of neither past due nor impaired nor past due or impaired

The table below shows the credit quality by class of asset for all financial assets exposed to credit risk, based on the Company's internal credit rating system.



Particulars	Neither past due nor impaired	Past due less 90 days	Past due 91 to 180 days	Past due More than 180 days	Individually impaired	Total
Financial Assets						
Assets carried at Amortised Cost						
Cash and cash equivalent	351	-	-	-	-	351
Due from Nepal Rastra Bank	313	-	-	-	-	313
Placement with Bank and Financial Institutions	-	-	-	-	-	-
Loans and advances	5,513	60.35	30.07	10	27.84	5,642
Fair Value through Profit and Loss (FVTPL)						
Derivative financial instruments.	-	-	-	-	-	-
Fair Value through Other Comprehensive Income (FVTOCI)						
Investment securities	2,374	-	-	-	-	2,374
Investment in subsidiaries	-	-	-	-	-	-
Total	8,551	60	30.07	10	27.84	8,680

■ Operational Risk

Operational Risk is defined as the risk of potential loss resulting from inadequate or failed internal processes, people and systems or from the impact of external events, including legal risks for the company. Operational Risk is pervasive across all the functions of the Company and is influenced by all resources, including human resource, systems and procedural designs, deployed by the Company to carry out those functions. Operational Risk can be caused by both internal and external sources such as fraud, business interruptions, system failures, damage to physical infrastructure, failure in execution and service delivery, inherent risks in products, customers, inadequacy in procedures or flawed process designs, and business practices. The risk can occur in any business function or the business supporting functions.

The Company is committed to be governed with a strong culture of risk management and ethical business practices and therefore to averse it from potentially damaging operational risk events and is in a sound position to deal effectively with those events that do occur. The actions of the board and senior management, and policies, processes and systems provide the foundation for a sound risk management culture

Company seek to minimize our exposure to operational risk by use of key control standards, key control self-assessments and key risk indicators as toolkits to identify, assess, monitor and control operational risk events through timely acknowledgement of emerging threats and underlying vulnerabilities. The Company shall also ensure highest level of governance standards and adherence to Code of Conduct and robust compliance to all regulatory as well as the Company's internal policy, procedures and guidelines.

Effective policies, procedural guidelines and standard operating procedure are crucial tools for sound risk management. Therefore, adequacy and effectiveness of the policies and procedures and their effective implementation is closely monitored by the department to ensure that they have continuing relevance in line with regulatory requirement and adjusts to dynamic risk environment of the industry.



Following major existing Policies/ guiding documents having close bearing with management of operation risk has been reviewed/approved and implemented:

- ❖ Operating Manual for Cash Department, 2076
- ❖ Branch/ Department Establishment and Operation Policy, 2073
- ❖ KYC Policy and Manual, 2073
- ❖ Internal Audit Manual, 2065
- ❖ Investment Policy, 2070
- ❖ Financial Administration By-law, 2073
- ❖ Employee Service By-laws, 2074
- ❖ Election By Laws, 2064
- ❖ Computer and Information Policy and Manual, 2076
- ❖ Money laundering Policy and Manual, 2079
- ❖ Cash Management Manual, 2076
- ❖ Operation Guidelines, 2076
- ❖ Operation Guidelines on Saving Account of each Nepali Citizens, 2076
- ❖ Corporate Social Responsibility Policy 2075
- ❖ Mobile Banking Policy 2078
- ❖ Removable Media Policy 2078
- ❖ Business Continuity/ Disaster Recovery Plan 2078
- ❖ Board of Directors Literacy Program 2075
- ❖ Board of Directors Meeting Operation Manual 2078
- ❖ Assets & Liabilities related Policy 2066
- ❖ Credit Policy Guideline 2076
- ❖ Subsidiary Loan Procedure 2076
- ❖ Off Balance Sheet Items Policy 2076
- ❖ Loan Write Off Policy 2073
- ❖ Risk and Tolerance Limit 2080
- ❖ Internal Capital Adequacy Assessment Policy 2080 (ICAAP)
- ❖ Contingency Funding Plan 2080
- ❖ Health & Safety Policy 2080

■ **Market Risk & Liquidity Risk**

Market risk refers to the risk to a Company resulting from movements in market prices, in particular, changes in interest rates, foreign exchange rates, and equity and commodity prices. Market risk is defined as the risk of losses in on and off-balance sheet positions arising from movements in market prices. The risks subject to this requirement are:

- a. Interest Rate Risk: Interest rate risk is the risk that the fair value or future cash flows of a financial instrument will fluctuate because of changes in market interest rates.
- b. Currency Risk: Foreign exchange risk is the potential for the Company to experience volatility in the value of its assets, liabilities and solvency and to suffer actual financial losses as a result of changes in value between the currencies of its assets and liabilities and its reporting currency.
- c. Equity Price Risk: Equity price risk is the risk that the fair value or future cash flows of a financial instrument will fluctuate because of changes in equity prices (other than those arising from interest rate risk or currency risk), whether those changes are caused by factors specific to the individual financial instrument or its issuer, or by factors affecting all similar financial instruments traded in the market.

The major sources of market risk for the company are interest rate risk, currency risk and equity price risk. Company identifies and manage these risks as per the laid down policies and procedures. The company regularly assess and monitor the financial position and transaction of the Company. Movement of Company's interest yield, cost and spread is calculated and analyzed on daily basis to identify, assess and mitigate possible risk exposure.

In order to evaluate the liquidity position, Company has been calculating and evaluating liquidity ratio. Major inflows/outflows having impact on the liquidity is monitored. Transactions which have material impact on the liquidity position of the Company are communicated without any delay to relevant department that manages fund. Also, regulatory limit of credit deposit position is also monitored.



The following table depicts the maturity profile of the investment portfolio on an undiscounted cash flow basis which is designed and managed to meet the required level of liquidity as and when liquidity outgo arises, taking into consideration the time horizon of the financial liabilities of the business.

Amount in NPR Million

Particulars	Less than 3 month	3 to 6 months	6 months to 1 year	More than 1 year	Total
Assets					
Cash and cash equivalent	351	-	-	-	351
Due from Nepal Rastra Bank	313	-	-	-	313
Placement with Bank and Financial Institutions	-	-	-	-	-
Derivative financial instruments.	-	-	-	-	-
Other trading assets	-	-	-	-	-
Loans and advances	1,077	571	1,712	2,282	5,642
Investment Securities	2,374	-	-	-	2,374
Investment in subsidiaries	-	-	-	-	-
Investment in associates	-	-	-	-	-
Other assets	21	-	-	-	21
Total	4,136	571	1,712	2,282	8,701
Liabilities					
Due to Bank and Financial Institutions	423	-	-	-	423
Due to Nepal Rastra Bank	180	-	-	-	180
Derivative financial instruments	-	-	-	-	-
Deposits from customers	580	119	1,673	4,438	6,810
Borrowing	-	-	-	-	-
Other liabilities	76	-	-	-	76
Debt securities issued	-	-	-	-	-
Total	1,258	119	1,673	4,438	7,488

5.2 Capital Management

5.2.1 Qualitative disclosures

The Company assesses and maintains primary and secondary capital as per Form No 1.1 and 1.2 provided in NRB Directive 1.

The Company maintains an actively managed capital base to cover risks inherent in the business and is meeting the capital adequacy requirements of the Nepal Rastra Bank. The adequacy of the Company's capital is monitored using, among other measures, the rules and ratios established by the Basel Committee and adopted by the Nepal Rastra Bank.

The Company's policy is to maintain a strong capital base to maintain investor, creditor and market confidence and sustain the future development of the business.

The Company has complied with Capital Adequacy requirement of the Nepal Rastra Bank.

The Company's regulatory capital consists of the following elements

Tier 1 Capital or Core Capital, which includes Paid Up Capital, Statutory General Reserves, Capital Redemption Reserve, Retained Earnings and deductions of Deferred Tax Assets, Miscellaneous expenditure not written off, Investment in equity of institutions with financial interests

Tier 2 Capital or Supplementary Capital, which includes General Loan Loss Provision, Exchange Equalization Reserves, Subordinated Term Debt, Investment Adjustment Reserve, Other Reserve



Regulatory minimum paid up capital

Finance companies were required by the Monetary Policy 2015/16 to attain a stipulated minimum paid up capital of NPR 800million by mid-July 2017. As on the reporting date, the Company's paid up capital stood at NPR 981.68 million (Previous Year NPR 958.67 million) and is in compliance with the requirement.

5.2.2 Quantitative disclosures

a) Capital Structure and Capital Adequacy

i. Tier 1 capital and a breakdown of its components

SN	Particulars	This Year (NPR in '000)	Previous Year (NPR in '000)
a	Paid up Equity Share Capital	981,683	958,675
b	Irredeemable Non-cumulative preference shares	-	-
c	Share Premium	-	-
d	Proposed Bonus Equity Shares	-	-
e	Statutory General Reserves	259,667	244,664
f	Retained Earnings	50,766	74,592
g	Un-audited current year cumulative profit/(loss)	-	-
h	Capital Redemption Reserve	-	-
i	Capital Adjustment Reserve	-	-
j	Dividend Equalization Reserves	-	-
k	Other Free Reserve	-	-
l	Less: Goodwill	-	-
m	Less: Deferred Tax Assets	-	-
n	Less: Fictitious Assets	-	-
o	Less: Investment in equity in licensed Financial Institutions	-	-
p	Less: Investment in equity of institutions with financial interests	-	-
q	Less: Investment in equity of institutions in excess of limits	-	-
r	Less: Investments arising out of underwriting commitments	-	-
s	Less: Reciprocal crossholdings	-	-
t	Less: Purchase of land & building in excess of limit and unutilized	70,302	70,302
U	Less: Other Deductions	-	-
Adjustments under Pillar II			
SRP 6.4a(1)	Less: Shortfall in Provision	-	-
SRP 6.4a(2)	Less: Loans & Facilities extended to related parties and restricted lending	-	-
Core (Tier 1 Capital)		1,221,813	1,207,629



ii. Tier 2 capital and a breakdown of its components

S.N	Particulars	This Year (NPR in '000)	Previous Year (NPR in '000)
a	Cumulative and/or Redeemable Preference Share	-	-
b	Subordinated Term Debt	-	-
c	Hybrid Capital Instruments	-	-
D	General loan loss provision	72,633	70,982
E	Exchange Equalization Reserve	-	-
f	Investment Adjustment Reserve	849	849
g	Asset Revaluation Reserve	-	-
h	Other Reserves	-	-
	Total Supplementary Capital	73,482	71,831

The Company has not issued any subordinated term debt.

iii. Total qualifying capital

S. N.	Particulars	This Year (NPR in '000)	Previous Year (NPR in '000)
A	Core Capital	1,221,813	1,207,629
B	Supplementary Capital	73,482	71,831
	Total Qualifying Capital (Total Capital Fund)	1,295,295	1,279,460

iv. Capital Adequacy Ratio

S. N.	Particulars	This Year Ratio (%)	Previous Year Ratio (%)
A	Core Capital	19.58	19.07
B	Supplementary Capital	1.17	1.14
	Total Qualifying Capital (Total Capital Fund)	20.75	20.21

v. Summary of Company's internal approach to assess the adequacy of capital to support current and future activities, if applicable

The Company prepares Budget and Strategy and to achieve the long term plans the Company prepares annual Budgets/ Operating/ Tactical plans as stipulated in the Budget Policy and strategy Document of the Company. To ensure that the Company's capital adequacy commensurate to demand of the Company's capital required by the business planning, the Management and the Board prudently and proactively engage on ongoing process of capital and risk assessment, stress testing and scenarios testing, monitoring and reporting.

The Company follows Stress Testing Guidelines issued by Nepal Rastra Bank in order to assess the vulnerability of the Company under various stress situations typically, application of "what if" scenarios, especially in the problematic identification of low frequency but high severity events and identifying expected and unexpected losses. It focuses on capturing the impact of large, but still plausible events and understanding the overall risk profile in a coherent and consistent framework, including impact analysis on earnings, solvency and liquidity.

vi. Summary of the terms, conditions and main features of all capital instruments, especially in case of subordinated term debts including hybrid capital instruments

Ordinary share capital: The Company has only one class of equity shares having a par value of NPR 100 per share. Each holder of equity shares is entitled to one vote per share. In the event of liquidation of the Company, holder of equity shares will be entitled to receive remaining assets of the Company after distribution of preferential amount. The distribution will be in proportion to the number of equity shares held by the shareholders.



b) Risk Exposures

i. Risk weighted exposures for Credit Risk, Market Risk and Operational Risk

S.N.	Risk Weighted Exposure	Amount in NPR '000'
A	Risk Weighted Exposure for Credit Risk	5,554,554
B	Risk Weighted Exposure for Operational Risk	430,772
C	Amount to be maintained for Market Risk	-
Total Risk Weighted Exposure (Before adjustments of pillar II)		5,985,326
Adjustments under Pillar II		
Add: RWE equivalent to reciprocal of capital charge of 3 % of gross income.		76,028
Overall risk management policies and procedures are not satisfactory. Add 3% of RWE		179,559
Total Risk Weighted Exposures		6,240,914

Risk Weighted Exposure for Credit Risk

At the month end of Ashadh, 2080

(Rs. in '000)

A. Balance Sheet Exposures	Book Value	Specific Provision	Eligible CRM	Net Value	Risk Weight	Risk Weighted Exposures
	a	b	c	d=a-b-c	e	f=d*e
Cash Balance	95,396			95,396	0%	
Balance With Nepal Rastra Bank	313,276			313,276	0%	
Gold					0%	
Investment in Nepalese Government Securities	2,178,750			2,178,750	0%	
All Claims on Government of Nepal					0%	
Investment in Nepal Rastra Bank securities					0%	
All claims on Nepal Rastra Bank					0%	
Claims on Foreign Government and Central Bank (ECA 0-1)					0%	
Claims on Foreign Government and Central Bank (ECA -2)					20%	
Claims on Foreign Government and Central Bank (ECA -3)					50%	
Claims on Foreign Government and Central Bank (ECA-4-6)					100%	
Claims on Foreign Government and Central Bank (ECA -7)					150%	
Claims On BIS, IMF, ECB, EC and MDB's recognized by the framework					0%	
Claims on Other Multilateral Development Banks					100%	
Claims on Domestic Public Sector Entities					100%	
Claims on Public Sector Entity (ECA 0-1)					20%	
Claims on Public Sector Entity (ECA 2)					50%	
Claims on Public Sector Entity (ECA 3-6)					100%	
Claims on Public Sector Entity (ECA 7)					150%	
Claims on domestic banks that meet capital adequacy requirements	565,357			565,357	20%	113,071
Claims on domestic banks that do not meet capital adequacy requirements					100%	
Claims on foreign bank (ECA Rating 0-1)					20%	
Claims on foreign bank (ECA Rating 2)					50%	
Claims on foreign bank (ECA Rating 3-6)					100%	
Claims on foreign bank (ECA Rating 7)					150%	



Claims on foreign bank incorporated in SAARC region operating with a buffer of 1% above their respective regulatory capital requirement					20%	
Claims on Domestic Corporates (Credit rating score equiv. to AAA)					80%	
Claims on Domestic Corporates (Credit rating score equiv. to AA+ to AA-)					85%	
Claims on Domestic Corporates (Credit rating score equiv. to A+ to A-)					90%	
Claims on Domestic Corporates (Credit rating score equiv. to BBB+ & below)					100%	
Claims on Domestic Corporates (Unrated)	3,264,581			3,264,581	100%	3,264,581
Claims on Foreign Corporates (ECA 0-1)					20%	
Claims on Foreign Corporates (ECA 2)					50%	
Claims on Foreign Corporates (ECA 3-6)					100%	
Claims on Foreign Corporates (ECA 7)					150%	
Regulatory Retail Portfolio (Not Overdue)	1,165,541		97,165	1,068,376	75%	801,282
Claims fulfilling all criterion of regularity retail except granularity					100%	
Claims secured by residential properties	520,794			520,794	60%	312,476
Claims not fully secured by residential properties	-				150%	
Claims secured by residential properties (Overdue)	14,353			14,353	100%	14,353
Claims secured by Commercial real estate	94,838			94,838	100%	94,838
Past due claims (except for claims secured by residential properties)	58,475	33,730		24,745	150%	37,117
High Risk claims	265,367			265,367	150%	398,051
Lending Against Securities (Bonds)					100%	
Lending Against Shares (upto Rs. 2.5 Million)	11,530			11,530	100%	11,530
Investments in equity and other capital instruments of institutions listed in stock exchange	91,936			91,936	100%	91,936
Investments in equity and other capital instruments of institutions not listed in the stock exchange	752			752	150%	1,129
Staff loan secured by residential property	38,028			38,028	50%	19,014
Interest Receivable/claim on government securities	30,311			30,311	0%	-
Cash in transit and other cash items in the process of collection	-				20%	-
Other Assets (as per attachment)	176,764			176,764	100%	176,764
TOTAL (A)	8,886,056	33,730	97,165	8,755,160		5,336,147
B. Off Balance Sheet Exposures	Book Value	Specific Provision	Eligible CRM	Net Value	Risk Weight	RWE
Bid Bond, Performance Bond and Counter guarantee domestic counterparty	800			800	40%	320
Irrevocable Credit commitments (short term)	55,223		-	55,223	20%	11,044
Irrevocable Credit commitments (long term)	413,575		-	413,575	50%	206,787
Other Contingent Liabilities	254			254	100%	254
Unpaid Guarantee Claims				-	200%	-
TOTAL (B)	469,853			469,853		218,406
Total RWE for credit Risk Before Adjustment (A) +(B)	9,355,909	33,730	97,165	9,225,014		5,554,554
Adjustments under Pillar II						
SRP 6.4a(3) - Add 10% of the loans & facilities in excess of Single Obligor Limits to RWE						
SRP 6.4a(4) - Add 1% of the contract (sale) value in case of the sale of credit with recourse to RWE						
Total RWE for Credit Risk after Bank's adjustments under Pillar II	9,355,909	33,730	97,165	9,225,014		5,554,554



Risk Weighted Exposure for Operational Risk
At the month end of Ashadh, 2080

(Rs. in '000)

S. N.	Particulars	Fiscal Year		
		2076/077	2077/078	2078/079
1	Net Interest Income	259,385	216,382	216,619
2	Commission and Discount Income	38,050	25,684	35,812
3	Other Operating Income	4,655	54,815	3,717
4	Exchange Fluctuation Income			
5	Addition/Deduction in Interest Suspense during the period	21,644	(12,501)	(2,721)
6	Gross income (a)	323,734	284,381	253,428
7	Alfa (b)	15%	15%	15%
8	Fixed Percentage of Gross Income [c=(a×b)]	48,560	42,657	38,014
9	Capital Requirement for operational risk (d) (average of c)	43,077		
10	Risk Weight (reciprocal of capital requirement of 10%) in times (e)	10		
11	Equivalent Risk Weight Exposure [f=(d×e)]	430,772		
SRP 6.4a (8) Adjustments under Pillar II (If Gross Income for the last three years is negative)				
1	Total Credit and Investment (net of Specific Provision) of related month	-		
2	Capital Requirement for Operational Risk (5% of net credit and investment)	-		
3	Risk Weight (reciprocal of capital requirement of 11%) in times	9.09		
4	Equivalent Risk Weight Exposure (g)	-		
5	Equivalent Risk Weight Exposure [h=f+g]	430,772		

c) Amount of NPAs (both Gross and Net)

Particulars	FY 2022-23 Amount in NPR '000'			FY 2021-22 Amount in NPR '000'		
	Gross NPAs	Provision	Net NPAs	Gross NPAs	Provision	Net NPAs
Restructured / Reschedule Loans						
Sub Standard Loans	24,010	6,003	18,007	5,833	1,458	4,375
Doubtful Loans	8,598	4,097	4,501	14,876	7,438	7,438
Loss	21,428	21,428	-	12,654	12,654	-
Total NPAs	54,036	31,528	22,508	33,363	21,550	11,813



5.3 Classification of financial assets and financial liabilities

Amount in NPR

Financial assets	Notes	As at 16 July 2023		As at 16 July 2022	
		Carrying Value	Fair value	Carrying Value	Fair value
Assets					
Assets carried at Amortised Cost					
Cash and cash equivalent	4.1	350,953,777	350,953,777	653,447,470	653,447,470
Due from Nepal Rastra Bank	4.2	313,276,427	313,276,427	208,195,939	208,195,939
Placement with Bank and Financial Institutions	4.3	-	-	-	-
Loans and advances to customers	4.7	5,335,764,987	5,335,764,987	5,088,215,765	5,088,215,765
		5,999,995,191	5,999,995,191	5,949,859,175	5,949,859,175
Fair Value through Profit and Loss (FVTPL)					
Derivative financial instruments.	4.4	-	-	-	-
Fair Value through Other Comprehensive Income (FVTOCI)					
Investment securities	4.8	2,373,826,447	2,373,826,447	2,536,429,204	2,536,429,204
Investment in subsidiaries	4.1	-	-	-	-
		2,373,826,447	2,373,826,447	2,536,429,204	2,536,429,204
Liabilities					
Liabilities carried at Amortised Cost					
Due to Bank and Financial Institutions	4.17	422,538,329	422,538,329	334,861,438	334,861,438
Due to Nepal Rastra Bank	4.18	179,600,000	179,600,000	867,441,661	867,441,661
Deposits from customers	4.2	6,809,917,912	6,809,917,912	6,417,561,607	6,417,561,607
Debt securities issued	4.24	-	-	-	-
		7,412,056,241	7,412,056,241	7,619,864,706	7,619,864,706
Fair Value through Profit and Loss (FVTPL)					
Derivative financial instruments	4.19	-	-	-	-

4.3.1 Fair Value Hierarchy of Financial Assets and Financial Liabilities

Amount in NPR

	Fair value Hierarchy (Level)	As at 16 July 2023	As at 16 July 2022
Fair Value through profit and loss			
Financial Assets			
Forward exchange Contract held for trading		-	-
Financial Liabilities			
Forward exchange Contract held for trading		-	-
Fair Value through Other Comprehensive Income			
Financial assets			
Investment securities at OCI			
- Quoted equity securities	1	164,012,861	170,138,503
- Unquoted equity securities	3	752,500	752,500
Investment in subsidiaries		-	-
Total		164,765,361	170,891,003



Financial Instruments held at amortised cost

		As at 16 July 2023	As at 16 July 2022
Financial assets			
Debt securities	3	-	-
Government bonds	3	2,209,061,086	2,298,468,200
Government treasury bills	3	-	67,070,000
Nepal Rastra Bank bonds	3	-	-
Loan and advances to B/FIs	3	305,772,600	390,358,500
Loans and advances to customers	3	5,335,774,987	5,088,215,765
Accounts receivable		3,839,670	1,307,542
Accrued Income		-	-
Total		7,854,438,344	7,845,420,008
Financial liabilities			
Due to Bank and Financial Institutions	3	422,538,329	334,861,438
Due to Nepal Rastra Bank	3	179,600,000	867,441,661
Deposits from customers	3	6,809,917,912	6,417,561,607
Borrowing	3	-	-
Provisions	3	-	-
Other liabilities	3	75,546,838	78,704,874
Debt securities issued	3	-	-
Subordinated Liabilities	3	-	-
Total		7,487,603,079	7,698,569,579

5.4 Segment Analysis

5.4.1 General Information

The Company's segmental reporting is in accordance with NFRS 8, Operating Segments. Operating segments are reported in a manner consistent with the internal reporting provided to the company's top-level management, which is responsible for allocating resources and assessing performance of the operating segments.

5.4.2 Information about profit or loss, assets and liabilities

In NPR

Particulars	Head Office	Branch Offices	Total
Revenue from external customers	609,457,712	421,144,278	1,030,601,990
Intersegment revenues	-	-	-
Net Revenue	609,457,712	421,144,278	1,030,601,990
Interest Revenue	615,881,587	379,032,354	994,913,941
Interest Expenses	505,648,638	272,467,850	778,116,488
Net Interest revenue	110,232,950	106,564,503	216,797,453
Depreciation and amortization	8,107,784	6,691,618	14,799,401
Segment profit/(loss)	66,616,713	42,101,982	108,718,695
Entity's interest in the profit or loss of associates accounted for using equity method	-	-	-
Impairment of assets	45,651,148	61,446,887	107,098,035
Segment assets	6,332,617,376	2,532,916,559	8,865,533,934
Segment liabilities	4,849,640,192	2,657,723,550	7,507,363,742



5.4.3 Reconciliation of reportable segment revenues, profit or loss, assets and liabilities

In NPR

Revenue	Amount
Total revenue for reportable segments	1,030,601,990
Other revenues	
Elimination of intersegment revenues	-
Entity's revenues	1,030,601,990
Profit or loss	
Total profit or loss for reportable segment	108,718,695
Other profit or loss	-
Elimination of intersegment profits	-
Unallocated amount	-
Profit before income tax	108,718,695
Assets	
Total assets for reportable segments	8,865,533,934
Other assets	-
Unallocated amounts	-
Entity's assets	8,865,533,934
Liabilities	
Total liabilities for reportable segments	7,507,363,742
Other liabilities	-
Unallocated liabilities	-
Entity's liabilities	7,507,363,742

Information about geographical areas

Particular	Koshi Province	Bagmati Province	Gandaki Province	Lumbini Province	Karnali Province	Total
Interest Income	98,169,298	692,301,888	81,690,556	115,787,552	6,964,647	994,913,941
Fees & Commission Income	2,953,895	17,645,292	2,131,156	2,682,260	457,500	25,870,103
Other Operating Income	45,328	8,730,811	574,915	365,999	100,893	9,817,946
Total Revenue	101,168,521	718,677,991	84,396,627	118,835,811	7,523,040	1,030,601,990
Percentage %	9.82%	69.73%	8.19%	11.53%	0.73%	100%

5.4.4 Information about major customers

The Company does not have any major customers which accounts for more than 10% of entity's revenue.

5.5 Share Options and Share based Payment

The Company does not have a policy for share options to its employees. Similarly, during the year the Company has not made any payments or settlements by issuing new shares to its employees.

5.6 Contingent Liabilities and Capital Commitment

Details of contingent liabilities and commitments are given in note 4.28.



5.6.1 Income Tax Liability

The Company has received assessment order from Inland Revenue Department (IRD) on the income tax return filed under self-assessment for the financial year 2051/52, 2052/53, and 2053/54 assessing additional tax liability of Rs 1,070,247.98. The Company had appealed against assessment order received from tax office in Revenue Tribunal depositing Rs 816,045.23 as advance tax and security deposit. The case was decided in favor of the Company by Revenue Tribunal on Chaitra 2059 and in certain aspects by Supreme Court. Letter was sent to Inland Revenue Department, Babar Mahal for adjustment of remaining amount Rs 254,202.75 which has been disclosed as Contingent liability in Note 4.28.

Further, tax assessment of fiscal year 2073/74, additional tax liability of NPR 1,216,751.59. The company has appealed against tax assessment order received from tax office in Revenue Tribunal depositing NPR 438,296.54 as security deposit on 2080/02/07 and in IRD for administrative review amounting to NPR 608,376 on 2078/06/20.

The Company has filed tax returns to the IRD up to the financial years 2078/79 under self-assessment procedures and assessment up to FY 2074-75 has been completed by IRD.

5.7 Related Party Disclosures

The Company identifies the following as the related parties under the requirements of NAS 24.

Name	Relationship
Sashi Raj Pandey	Chairman
Dinesh Raj Joshi	Director
Umesh Bhagat Pradhananga	Director
Ram Krishna Sharma Wagle	Director
Mahesh Pd. Adhikari	Director
Mamata Adhikari	Director
Lilamani Neupane, Chief Executive Officer	Key Managerial Personnel

Board Member Allowances and Facilities

The Board of Directors have been paid meeting fees of NPR 719,800 during the fiscal year. There were 13 Board Meetings conducted during the fiscal year.

The Chairperson and other members of the Board are paid NPR 9,000 and NPR 8000 per meeting respectively for Board meeting.

The composition of Board of Directors is as follows:

Name of the Director	Position
Sashi Raj Pandey	Chairman
Dinesh Raj Joshi	Director
Umesh Bhagat Pradhananga	Director
Ram Krishna Sharma Wagle	Director
Mahesh Pd. Adhikari	Director
Mamata Adhikari	Independent Director

The Board Members have not been provided with any facilities other than meeting allowances.

5.7.2 Amount paid to Chief Executive Officer

The Board of Directors have reappointed Mr. Lilamani Neupane as Chief Executive Officer of the Company with effect from 2078/08/23 for the period of 4 years. CEO has been paid a total of NPR. 8,266,922 and has been provided vehicle facility for official purpose.

The Salary and benefits paid to the CEO are as follow:

Basic Salary	Provident Fund	Allowance	Bonus	Other Perquisites	Total Income
4,718,138	471,814	1,353,553	1,723,417	-	8,266,922



Compensation Details for Key Management Personnel

Key Management Personnel includes members of Management Committee of the Company and includes the following members;

Name	Designation
Sashi Raj Pandey	Chairman
Dinesh Raj Joshi	Director
Umesh Bhagat Pradhananga	Director
Ram Krishna Sharma Wagle	Director
Mahesh Pd. Adhikari	Director
Mamata Adhikari	Director
Lilamani Neupane	Chief Executive Officer

The compensation paid to the Key Management Personnel's as below:

SN	Particulars	Amount in NPR
1	Compensation to members of BOD	719,800
2	Compensation to CEO	8,266,922
Total of Key Management Personnel Compensation		8,986,722

5.8 Events after reporting date

The Company monitors and assesses events that may have potential impact to qualify as adjusting and / or non-adjusting events after the end of the reporting period. All adjusting events are adjusted in the books with additional disclosures and non-adjusting material events are disclosed in the notes with possible financial impact, to the extent ascertainable.

There are no material events that have occurred subsequent to 16 July 2023 till the signing of this financial statement on December 12, 2023.

5.9 Non-Banking Assets

Non-current assets (such as property) and disposal groups (including both the assets and liabilities of the disposal groups) are classified as held for sale and measured at the lower of their carrying amount and fair value less cost to sell when: (i) their carrying amounts will be recovered principally through sale; (ii) they are FVTOCI in their present condition; and (iii) their sale is highly probable. Non-Banking Assets (NBA) has been shown under investment property. It has been recognized at lower of fair value or amount due at the time of assumption of NBA.

The likely recovery of Non-Banking Assets amounting to NPR 1,001,250 is remote; therefore, the NBA has been fully impaired since the First Time Adoption date of NFRS i.e., 15 July, 2017.

Immediately before the initial classification as held for sale, the carrying amounts of the assets (or assets and liabilities in a disposal group) are measured in accordance with the applicable accounting policies described above.

In NPR

Name of Borrowers	Date of assuming Non-Banking Assets	As at 16 July 2023	As at 16 July 2022
Kamal Khawas	13 th July 2003	701,250	701,250
Shambhu Thapa	19 th June 2008	300,000	300,000
Hungry Hunter & Cottage	23 rd May 2023	5,160,000	-
Krishna Prasad Bhurtel	23 rd May 2023	4,888,600	-
Anita Gyawali	16 th July 2023	1,821,000	-
Total		12,870,850	1,001,250



5.9.1 Movement of Non-Banking Assets

Particulars	2022/23	2021/22
Outstanding Balance as at 16 July 2022	-	-
Add: Assets accepted during the year	11,869,600	-
Less: Assets sold during the year	-	-
Less: Net Changes in fair value	-	-
Outstanding Balance as at 16 July 2023	11,869,600	-

5.10 Finance and Operating Lease

The determination of whether an arrangement is a lease, or it contains a lease, is based on the substance of the arrangement and requires an assessment of whether the fulfillment of the arrangement is dependent on the use of a specific asset or assets and the arrangement conveys a right to use the asset.

The details of Right-to-use assets are as follows:

Right to use assets	FY 2079/80
Balance at Shrawan 1, 2079	27,638,842
Additional for this year	12,748,710
Depreciation	(7,695,449)
Total	32,692,103

Right to use assets has been presented in annex 4.13 property, plant and equipment.

The details of lease liability are as follows:

Lease Liability	FY 2079/80
Balance at Shrawan 1, 2079	29,387,119
Additional for this year	12,748,710
Interest Expenses	3,054,572
Actual payment for the year	(9,194,518)
Total	35,995,883

The actual lease liability for the year is shown as below:

Actual Lease Liability	FY 2079/80
Less than one year	9,194,518
Between one to five years	33,600,805
More than five years	11,708,387
Total	54,503,710

5.11 Earnings Per Share

Basic earnings per share

Earnings per share, also called net income per share, is a market prospect ratio that measures the amount of net income/ loss earned per share of stock outstanding. In other words, this is the amount of money each share of stock would receive if all of the profits were distributed to the outstanding shares at the end of the year. It is calculated by dividing profit or loss attributable to ordinary equity holders by the average number of ordinary shares outstanding during the period.

The earnings attributable to the ordinary equity holders consists of the earnings of the Bank after deduction of all expenses, tax expense and preference dividends, differences arising on the settlement of preference shares, and other similar effects of preference shares classified as equity.

The calculation of basic earnings per share of the Bank has been based on the profit/ loss attributable to ordinary shareholders and weighted average number of shares outstanding as tabulated below;



Particulars	Units	Year ended 16 July 2023	Year ended 16 July 2022
Profit attributable to equity shareholders (a)	NPR.	75,014,783	90,900,259
Weighted average of number of equity shares used in computing basic earnings per share (b)	Nos.	9,816,832	9,586,750
Basic earnings per equity share of Rs 100 each (a/b)	Rs	7.64	9.48

Diluted Earnings per share

Diluted shares are the shares that would be outstanding if all possible sources of conversion, such as convertible bonds and stock options, were exercised. Specific financial figures in terms of fully diluted shares outstanding are reported to allow investors to properly assess the company's financial situation. There are no dilutive shares during the year of the company.

5.12 Unpaid Dividends

As at the reporting date, unpaid dividend over five years are as follows.

NPR. '000

Particulars	As at 16 July 2023	As at 16 July 2022
Not collected for more than 5 years	243	243
Not collected up to 5 years	-	1,397
Total	243	1,640

5.13 Weighted Average Interest Rate Spread

Particulars	2022/23	2021/22
Cost on deposit liabilities	10.90	8.10
Yield on loans and advances	15.48	10.46
Net spread	4.59	2.36

Above yield and cost is calculated based on the annual average volume of loans, investments, deposits, government bonds and other bonds/borrowings.

5.14 Employees Training and Development Fund

NRB Circular 10/073/74 requires banks and financial institutions to incur expenses towards employee training and development equivalent to at least 3% of the preceding year's total staff expenses. The appropriate training and development fund is NPR 732,488. In the subsequent year, balance in this fund will be reclassified to Retained Earnings and recognized as Personnel Expense in the Statement of Profit or Loss.

Particulars	Amount In NPR
Staff Cost (FY 2078/79)	47,642,125
Add: Appropriation from Profit during the year	1,429,263
Less: Training Expenses during the year	(696,775)
Transferred to training fund for the FY 2079-80	732,488

Training Fund Movement during the FY 2079/80

Particulars	Amount In NPR
Opening Training Fund	1,057,508
Transferred during the year	732,489
Closing Training Fund	1,789,997

Corporate Social Responsibility

NRB Circular 11/073/74 requires banks and financial institutions to create Corporate Social Responsibility Fund and annually appropriate an amount equivalent to 1% of net profit into this fund. The fund is created



towards covering the Company's expense in CSR activities in the subsequent year. Accordingly, the Company appropriated NPR 750,148 to this fund for the reported period. In subsequent year, balance in this fund will be reclassified to Retained Earning and recognized as CSR Expense in the Statement of Profit or Loss.

Corporate Social Responsibility Expense- The expenses for the period on Corporate Social Responsibility amounts to NPR 434,711.

Particulars	Amount In NPR
Net Profit for the year	75,014,783
Add: Appropriation from Profit during the year	750,148
Less: CSR Expenses during the year	434,711
Transferred to CSR Reserve for the FY 2079-80	315,437

During the FY 2079-80, the finance company has expended under CSR as per details below:

Particulars	Amount In NPR
Awareness Program on FM	81,360
Mask, Sanitizer, Hand Wash and other items (COVID-19)	103,336
Wish Nepal Foundation for Cancer screening Health Camp	35,000
Global Money Week	56,340
Nirdhan Utthan Sanjibini Health	25,000
Ability Development Society of Nepal for Charity Golf Tournament	50,000
29th Anniversary Blood Donation Program	33,675
"We Are All Able" Charity golf tournament sponsorship	50,000
Total	434,711

CSR Fund Movement during the FY 2079/80

Particulars	Amount In NPR
Opening CSR Fund	1,718,262
Transferred during the year	315,437
Closing CSR Fund	2,033,699

5.16 Regulatory Reserve

As required by NRB directive # 4, the Company has created Regulatory Reserve and movement of reserve during the year is as follows:

Regulatory Adjustment:

Particular	Amount in NPR FY 2022-23
Opening Balance	3,233,628
Interest receivable (-)/previous accrued interest received (+)	1,066,023
Short loan loss provision on Non-Banking Assets (-)/reversal (+)	7,477,848
Actuarial loss recognised (-)/reversal (+)	548,919
Closing Balance	12,326,418

Interest receivable amounting NPR 7,329,644 after deducting outstanding interest on bad loan NPR 5,765,649.45 has been accrued to interest income.

Further Deferred tax assets is now transferred from regulatory reserve to deferred tax liabilities on subsequent calculation as there is deferred tax liabilities on financial statement for the period.

The movement on regulatory reserve over the reporting period in line with guidelines for publication of Financial Statement, Dividend declaration and Annual General Meeting 2080 has been presented as:



Amount in NPR

FY	Particular	Interest Receivable	Short LLP	Short Provision for Possible loss on Investment	Short Provision on NBA	Deferred Tax	Goodwill	Gain on Bargain Purchase	Actuarial Loss Recognized	Fair Value loss Recognized in OCI	Other	Total
	Opening Balance	1,292,153	-	4,386,259	-	806,079	-	-	-	-	848,893	7,333,384
	Transfer From Regulatory Reserve to RE	1,292,153	-	4,386,259	-	-	-	-	-	-	-	5,678,412
2076/77	Transfer to Regulatory Reserve from RE	5,913,445	-	-	-	-	-	-	-	-	-	5,913,445
	Closing Balance	5,913,445	-	-	-	806,079	-	-	-	-	848,893	7,568,417
	Opening Balance	5,913,445	-	-	-	806,079	-	-	-	-	848,893	7,568,417
	Transfer From Regulatory Reserve to RE	5,913,445	-	-	-	806,079	-	-	-	-	-	6,719,524
2077/78	Transfer to Regulatory Reserve from RE	1,426,861	-	-	-	-	-	-	-	-	-	1,426,861
	Closing Balance	1,426,861	-	-	-	-	-	-	-	-	848,893	2,275,754
	Opening Balance	1,426,861	-	-	-	-	-	-	-	-	848,893	2,275,754
	Transfer From Regulatory Reserve to RE	1,426,861	-	-	-	-	-	-	-	-	-	1,426,861
2078/79	Transfer to Regulatory Reserve from RE	2,384,735	-	-	-	-	-	-	-	-	-	2,384,735
	Closing Balance	2,384,735	-	-	-	-	-	-	-	-	848,893	3,233,628
	Opening Balance	2,384,735	-	-	-	-	-	-	-	-	848,893	3,233,628
	Transfer From Regulatory Reserve to RE	2,384,735	-	-	-	-	-	-	-	-	-	-
2079/80	Transfer to Regulatory Reserve from RE	3,450,758	-	-	7,477,848	-	-	-	548,919	-	-	-
	Closing Balance	3,450,758	-	-	7,477,848	-	-	-	548,919	-	848,893	12,326,418

5.17 Provision for Employee Bonus

The Company has provided NPR 12,079,550 (Previous year NPR 14,046,794) as employee bonus computed at 10% of profit before tax (NPR 120,798,550).

5.18 Proposed Distributions (Dividend and Bonus Shares)

The Board of directors in its meeting dated December 12, 2023 has passed a resolution recommending for distribution of cash dividend at 5.05% of paid up capital as at July 16, 2023.

Amount in NPR

Particulars	31 Ashadh 20780	32 Ashadh 2079
Cash Dividend Declared	49,575,001.60	49,851,100
Bonus Shares	-	23,008,200
Total	49,575,001	72,859,300



5.19 Details of shareholders holding more than 0.5%

Details of shareholders holding more than 0.5% of total shares during the year is as follows:

SN	Name of shareholder	No of shares hold	Percent	Amount
Promoter Shareholders				
1	Sashi Raj Pandey	984,566	10.03	98,456,600
2	Dinesh Raj Joshi	791,513	8.06	79,151,300
3	Rabendra Raj Pandey	518,642	5.28	51,864,200
4	Chandra Lekha Pandey	465,923	4.75	46,592,300
5	Samson Jung Bahadur Rana	405,168	4.13	40,516,800
6	Saurav Pant	218,722	2.23	21,872,200
7	Nirmal Nath Pandey	159,269	1.62	15,926,900
8	Meeta Shah Rana	150,385	1.53	15,038,500
9	Govind Ballabh Bhatt	143,225	1.46	14,322,500
10	Rajesh Kumar Agrawal	113,676	1.16	11,367,600
11	Samaksha Nath Pant	111,130	1.13	11,113,000
12	Sujan Pant	107,594	1.10	10,759,400
13	Bimal Senchury	104,389	1.06	10,438,900
14	Dharma Raj Shrestha	95,040	0.97	9,504,000
15	Nawa Durga Trading Concern	89,125	0.91	8,912,500
16	Ambika Shah	86,998	0.89	8,699,800
17	Jyoti Kumari Sarawagi	77,242	0.79	7,724,200
18	Rana Bahadur Shah	74,568	0.76	7,456,800
19	Bishnu Prasad Upadhaya	64,960	0.66	6,496,000
20	Adarsha Raj Pandey	53,360	0.54	5,336,000
21	Sanjay Man Baisyat	49,208	0.50	4,920,800
Public Shareholders				
22	CIT- Citizen Unit Scheme	138,165	1.41	13,816,500
23	Trishakti Jung Bahadur Rana	111,712	1.14	11,171,200
24	Prudential Capital Management Company Pvt. Ltd	101,715	1.04	10,171,500
25	Sabina Malla Shah	82,147	0.84	8,214,700
26	Life Insurance Corporation (Nepal) Limited	51,200	0.52	5,120,000



5.20 Principal Indicators

Ratio	Indicators	FY 2018/19	FY 2019/20	FY 2020/21	FY 2021/22	FY 2022/23
1. Net Profit/Gross Income	Percent	19.50	15.30	17.15	11.53	7.54
2. Earnings Per Share (as per NAS 33 - Earning per Share)	NPR	16.04	13.50	12.86	9.48	7.64
3. Market Value Per Share	NPR	157.00	159.00	489	299	375
4. Price Earnings Ratio	Ratio	9.79	11.78	38.03	31.53	49.07
5. Dividend (including bonus) on Share Capital	Percent	13.00	10.53	11.00	7.60	5.05
6. Cash Dividend on Share Capital	Percent	10.65	3.16	3.30	5.20	5.05
7. Interest Income/Loans and Advances	Percent	15.41	15.48	14.40	14.15	17.31
8. Staff Expenses/Total Operating Expenses	Percent	60.20	62.59	62.72	58.00	58.43
9. Interest Expenses/Total Deposits and Borrowings	Percent	8.80	8.97	7.19	8.69	11.11
10. Exchange Gain/Total Income	Percent	-	-	-	-	-
11. Staff Bonus/Total Staff Expenses	Percent	33.17	24.39	23.46	19.80	15.80
12. Net Profit / Total Loan	Percent	3.00	2.37	2.47	1.63	1.31
13. Net Profit / Total Assets	Percent	2.17	1.72	1.45	1.00	0.85
14. Loans / Deposits	Percent	93.31	89.77	73.91	84.67	82.09
15. Operating Expenses/ Total Assets	Percent	1.72	1.76	1.57	1.35	1.48
16. Capital Adequacy (On Risk Weighted Assets)						
Core Capital	Percent	20.76	18.69	23.62	19.07	19.58
Supplementary Capital	Percent	0.89	0.77	1.23	1.14	1.17
Total Capital Fund	Percent	21.66	19.46	24.85	20.21	20.75
17. Liquidity (CRR)	Percent	0.29	0.28	0.44	0.45	0.37
18. Net Non-Performing Credit/Total Credit	Ratio	0.14	0.67	0.89	0.60	1.05
19. Weighted Average Interest Rate Spread	Percent	4.90	4.81	4.93	4.71	4.59
20. Book Net Worth	NPR (in lakhs)	11,212	11,576	12,792	13,346	13,582
21. Book Net Worth per share	NPR	138	140	144	139	138
22. Number of Shares	No.	8,100,000	8,290,350	8,901,349	9,586,750	9,816,832
23. Number of Staff	No.	82	83	80	79	84



6 Comparison of Unaudited and Audited Financial Statements

Statement of Financial Position	As per unaudited Financial Statement	As per Audited Financial Statement	Variance		Reasons for Variance
			In amount	In %	
Assets					
Cash and cash equivalent	350,954	350,954	0	0.00%	
Due from Nepal Rastra Bank	313,276	313,276	(0)	0.00%	
Placement with Bank and Financial Institutions	-	-	-		
Derivative financial instruments.	-	-	-		
Other trading assets	-	-	-		
Loan and advances to B/FIs	305,773	305,773	-	0.00%	
Loans and advances to customers	5,339,817	5,335,765	(4,052)	(0.08%)	Write Back of Provision and Recognizing Interest Income as per NRB Guidelines on Interest Income due to write back of Provision.
Investment securities	2,372,629	2,373,826	1,197	0.05%	NFRS 9 adjustment
Current tax assets	15,178	10,621	(4,557)	(30.02%)	Tax impact
Investment in subsidiaries	-	-	-		
Investment in associates	-	-	-		
Investment property	-	11,870	11,870		Reclassification
Property and equipment	108,439	141,131	32,692	30.15%	Right of Use (ROU) assets was presented under other liabilities in unaudited financials with net of lease liability
Goodwill and Intangible assets	1,012	1,012	0		
Deferred tax assets	-	-	-		
Other assets	17,306	21,306	4,000	23.11%	NFRS 9 deferred employee expenditure
Total Assets	8,824,385	8,865,534	41,150		
Liabilities					
Due to Bank and Financial Institutions	424,315	422,538	(1,777)	(0.42%)	Reclassification to deposit from customers
Due to Nepal Rastra Bank	184,246	179,600	(4,646)	(2.52%)	
Derivative financial instruments	-	-	-		
Deposits from customers	6,803,496	6,809,918	6,422	0.09%	Reclassification
Borrowing	-	-	-		
Current Tax Liabilities	-	-	-		
Provisions	-	-	-		
Deferred tax liabilities	19,374	19,761	386	1.99%	Audit Adjustment
Other liabilities	42,190	75,547	33,357	79.06%	Due to changes in Bonus Amount, ROU was presented net of lease liability in unaudited financials
Debt securities issued	-	-	-		
Subordinated Liabilities	-	-	-		
Total Liabilities	7,473,620	7,507,364	40,166		
Equity					
Share capital	981,683	981,683	-	0.00%	
Share premium	-	-	-		
Retained earnings	51,771	50,766	(1,005)	(1.94%)	NFRS adjustment
Reserves	317,310	325,721	8,411	2.65%	NFRS adjustments
Total equity attributable to equity holders	1,350,764	1,358,170	7,406		
Total liabilities and equity	8,824,384	8,865,534	47,572		



श्री इन्वेस्टमेन्ट एण्ड फाइनेन्स कं. लि.
Shree Investment and Finance Co. Ltd.

नेपाल राष्ट्र बैंकबाट 'ग' वर्गको इजाजत पत्र प्राप्त संस्था

Statement of Profit or Loss	As per unaudited Financial Statement	As per Audited Financial Statement	Variance		Reasons for Variance
			In amount	In %	
Interest income	993,785	994,914	1,129	0.11%	Audit Adjustment
Interest expense	777,758	778,116	359	0.05%	
Net interest income	216,027	216,797	771	0.36%	
Fee and commission income	24,623	25,870	1,247	5.07%	Reclassification
Fee and commission expense	137	170	33	24.13%	Reclassification
Net fee and commission income	24,486	25,700	1,214	4.96%	
Other operating income	10,272	9,818	(454)	(4.42%)	Reclassification
Total operating income	250,784	252,316	1,531	0.61%	
Impairment charge/(reversal) for loans and other losses	26,790	12,744	(14,046)	(52.43%)	Reclassification due to acceptance of NBA
Net operating income	223,994	239,571	15,577	6.95%	
Personnel expenses	75,130	76,455	1,325	1.76%	Actuarial & Staff Loan prepaid adjustments
Depreciation	7,104	14,799	7,695	108.33%	Depreciation on ROU assets
Other operating expenses	45,340	39,598	(5,741)	(12.66%)	Reclassification
Operating profit	96,420	108,719	12,298	12.76%	
Non-operating income/expense	-	-	-	0.00%	
Profit before tax	96,420	108,719	12,298	12.76%	
Income tax	28,926	33,704	4,778	16.52%	Tax impact on income and expenses
Profit/(loss) for the period	67,494	75,015	7,521	11.11%	

Sanshar Sharma
Head: Accounts/Finance

Lilamani Neupane
Chief Executive Officer

Mamata Adhikari
Director

Ram Krishna Sharma Wagle
Director

As per our report of even date

Pratik Khanal
Managing Partner

P. & B. Associates
Chartered Accountants

Mahesh Pd. Adhikari
Director

Umesh Bhagat Pradhananga
Director

Dinesh Raj Joshi
Director

Sashi Raj Pandey
Chairman

Place: Kathmandu

Date: December 12, 2023



सुचिकृत संस्थाहरूको संस्थागत सुशासन सम्बन्धी निर्देशिका २०७४ को निर्देशन २० (३) र (४) बमोजिमको प्रमाणिकरण

- क. ऐन, नियमावली तथा नियमनकारी निकायबाट समय समयमा जारी भएको निर्देशन तथा निर्देशिका बमोजिम गर्नु पर्ने कुरा
- सो अनुपालना भएको छ ।
- ख. नियमनकारी निकायले इजाजत पत्र जारी गर्दाको वखत तोकेका शर्तहरू
- सो पालना भएको छ ।
- ग. नियमनकारी निकायले संस्थाको नियमन, निरीक्षण वा सुपरिवेक्षण गर्दा सम्बन्धित संस्थालाई दिएको निर्देशन
- पालना भएको छ ।
- घ. पछिल्लो वार्षिक तथा विशेष साधारण सभा सम्पन्न भएको मिति -
वार्षिक साधारण सभा - मिति २०७९ पौष २९ गते
विशेष साधारण सभा - मिति २०७९ मंसिर २३ गते
- ङ. कर्मचारीहरूको संरचना, पदपूर्ति, वृत्ति-विकास, तालिम, तलव-भत्ता तथा अन्य सुविधा, हाजिरी र विदा, आचारसंहिता लगायतका कुराहरू समेटिएको कर्मचारी सेवा शर्त विनियमावली व्यवस्था भए/नभएको
- भएको
नेपाल राष्ट्र बैकबाट कर्मचारी सेवा विनियमावली २०७४ स्वीकृत गराई लागू गरिएको छ ।
- च. आर्थिक प्रशासनिक विनियमावली भए/नभएको
- भएको
नेपाल राष्ट्र बैकबाट आर्थिक प्रशासनिक विनियमावली २०७३ स्वीकृत गराई लागू गरिएको छ ।
- छ. आन्तरिक नियन्त्रण कार्यविधि भए/नभएको -
कम्पनीले आन्तरिक नियन्त्रणकालागि विभिन्न नीति तथा कार्यविधिहरू बनाई लागू गरिएको छ ।
- ज. आन्तरिक नियन्त्रण प्रणालीको लागि कुनै समिति गठन भए/नभएको नभएको भए सो को कारण:
आन्तरिक नियन्त्रणकालागि उच्च तथा व्यवस्थापकिय तहका विभिन्न समितिहरू गठन गरी कार्य भइरहेको छ ।



श्री इन्वेष्टमेन्ट एण्ड फाइनान्स कं. लि.
Shree Investment and Finance Co. Ltd.

नेपाल राष्ट्र बैंकबाट 'ग' वर्गको इजाजत पत्र प्राप्त संस्था



नेपाल राष्ट्र बैंक
वित्तीय संस्था सुपरिवेक्षण विभाग



केन्द्रीय कार्यालय
बालुवाटार, काठमाडौं
फोन नं.: ०१-४४१२३०७
Site: www.nrb.org.np
Email: nrbfsd@nrb.org.np
पोष्ट बक्स: ७३

पत्रसंख्या: वि.सं.सु.वि./गैरस्थलगत/श्री इन्वेष्टमेन्ट /०८०/८९
च.नं.: ५८

मिति : २०८०/०९/०६

श्री श्री इन्वेष्टमेन्ट एण्ड फाइनान्स कम्पनी लिमिटेड,
डिल्लीबजार, काठमाण्डौ ।

विषय: वार्षिक वित्तीय विवरण प्रकाशन गर्ने सहमति सम्बन्धमा ।

महाशय,

त्यस संस्थाले पेश गरेको आर्थिक वर्ष २०७९/८० को लेखापरीक्षण भएको वित्तीय विवरण तथा अन्य प्रतिवेदनहरूका आधारमा गैरस्थलगत सुपरिवेक्षण गर्दा देखिएका कैफियतहरूका सम्बन्धमा देहाय बमोजिमका निर्देशनहरू शेयरधनीहरूको जानकारीका लागि वार्षिक प्रतिवेदनको छुट्टै पानामा प्रकाशित गर्ने गरी संस्थाको आर्थिक वर्ष २०७९/८० को लेखापरीक्षण भएको वार्षिक वित्तीय विवरण प्रकाशन गर्ने सहमति प्रदान गरिएको व्यहोरा अनुरोध छ । साथै, संस्थाले प्रस्ताव गरे अनुसार आर्थिक वर्ष २०७९/८० सम्मको नियमनकारी समायोजन पछिको वितरणयोग्य मुनाफा रु.५,०७,६५,६४४/- बाट २०८० असार मसान्तमा कायम रहेको चुक्ता पुँजी रु.९८,१६,८३,२००/- को ५.०५ प्रतिशतले हुन आउने रकम रु. ४,९५,७५,००१/६० नगद लाभांश (लाभांशमा लाग्ने कर प्रयोजनको लागि समेत) पालना हुने गरी वार्षिक साधारण सभाबाट स्वीकृत भएको अवस्थामा मात्र वितरण गर्ने स्वीकृति प्रदान गरिएको व्यहोरा समेत निर्णयानुसार अनुरोध गर्दछु ।

- (१) कर्जा प्रवाह पश्चात अनिवार्य रूपमा कर्जा सदुपयोगिताको सुनिश्चितता गर्नुहुन ।
- (२) यस बैंकबाट जारी एकीकृत निर्देशन नं १९/०८० बमोजिम सम्पत्ति शुद्धीकरण तथा आतंकवादी कार्यमा वित्तीय लगानी निवारण सम्बन्धी व्यवस्थाको पूर्णरूपमा पालना गर्नुहुन ।
- (३) कर्जा प्रवाह र व्यवस्थापन, ग्राहक पहिचान (KYC), संस्थागत सुशासन, अनुपालना, सूचना प्रविधि, सञ्चालन जोखिम लगायतका विषयमा आन्तरिक लेखापरीक्षक, बाह्य लेखापरीक्षक तथा यस बैंकबाट औल्याएका कैफियतहरू पुनः नदोहोरिने व्यवस्था गर्नुहुन ।

भवदीय

(रञ्जना शर्मा)

(रञ्जना शर्मा)
उप-निर्देशक

बोधार्थ:

श्री नेपाल राष्ट्र बैंक, बैंक तथा वित्तीय संस्था नियमन विभाग ।
श्री नेपाल राष्ट्र बैंक, वित्तीय संस्था सुपरिवेक्षण विभाग, कार्यान्वयन इकाई ।
श्री IBS (Individual Bank Supervisor) Officer



श्री इन्भेष्टमेन्ट एण्ड फाइनान्स कं. लि. Shree Investment and Finance Co. Ltd.

(नेपाल राष्ट्र बैंकबाट 'ग' वर्गको इजाजतपत्र प्राप्त संस्था)

Dilli Bazar, P.O. Box: 10717, Kathmandu, Nepal, Tel: 4422038, 4426146, 4415344, 4417558, Fax: 977-1-4421779, Email: info@shreefinance.com.np

च.नं.: २०८०/८१-४४०



मिति:- २०८०/०९/०८

श्री नेपाल राष्ट्र बैंक
वित्तीय संस्था सुपरिवेक्षण विभाग
वालुवाटार, काठमाडौं

विषय:- वित्तीय विवरण प्रकाशन सम्बन्धमा ।

महोदय,

उपर्युक्त सम्बन्धमा तहाँ विभागको पत्र सख्या वि.सं.सु.वि./गैरस्थलगत/श्री इन्भेष्टमेन्ट/०८०/८१ मिति २०८०/०९/०६ च.नं. ९७ पत्रबाट यस कम्पनीलाई आ.व. २०७९/८० को वार्षिक साधारण सभा सम्पन्न गर्न स्वीकृति प्रदान गर्ने सन्दर्भमा कम्पनीको प्रस्तावित नगद लाभसँ स्वीकृतिको व्यहोरा जानकारीमा लिदै प्राप्त निर्देशनबारे मिति २०८० पौष ६ गते शुक्रवार बसेको कम्पनीको सञ्चालक समितिको बैठक नं ३३७ बाट देहाय अनुसार गर्ने गराउने निर्णय भई २९औं वार्षिक प्रतिवेदनमा समेत उक्त निर्देशन प्रकाशन गरिने व्यहोरा अनुरोध गर्दछु ।

१. निर्देशन बमोजिम कर्जा प्रवाह पश्चात अनिवार्य रूपमा कर्जा सदुपयोगिताको सुनिश्चितताका लागी व्यवस्था मिलाइने व्यहोरा अनुरोध गर्दछु ।
२. एकिकृत निर्देशन नं. १९/०८० बमोजिम सम्पत्ति शुद्धीकरण तथा आतङ्ककारी कार्यमा वित्तीय लगानी निवारण सम्बन्धी व्यवस्थाको पूर्णरूपमा पालना गर्न कम्पनी कटिबद्ध रहेको व्यहोरा अनुरोध गर्दछु ।
३. निर्देशन बमोजिम कर्जा प्रवाह र व्यवस्थापन, ग्राहक पहिचान, संस्थागत सुःशासन, अनुपालना, सूचना प्रविधि, सञ्चालन जोखिम लगायतका विषयमा औल्याइएका कैफियतहरु पुनः नदोहोरिने व्यवस्था मिलाइने व्यहोरा अनुरोध गर्दछु ।

बोधार्थ

१. नेपाल राष्ट्र बैंक
बैंक तथा वित्तीय संस्था नियमन विभाग
वालुवाटार, काठमाडौं

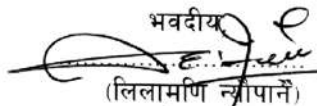
भवदीय

(लिलामणि न्यौपाने)
प्रमुख कार्यकारी अधिकृत



નોટ:

[illegible]



This image shows a full page of white paper with horizontal blue ruling lines. The lines are evenly spaced and run across the width of the page. There are no margins, text, or other markings on the paper.



નોટ:

[illegible]

उच्च व्यवस्थापन तह



खिम बहादुर कार्की
नायव कार्यकारी अधिकृत



लिलामणि न्यौपाने
प्रमुख कार्यकारी अधिकृत



अनिल जोशी
नायव कार्यकारी अधिकृत

व्यवस्थापन तह (विभागीय प्रमुख)



दुर्गा लम्साल
प्रमुख, अनुपालन तथा संस्थागत सुशासन



दुर्गा बहादुर राना मगर
प्रमुख, जनशक्ति व्यवस्थापन



संसार शर्मा
प्रमुख, लेखा तथा वित्त



विजया श्रेष्ठ
प्रमुख, निक्षेप तथा श्रोत परिचालन



बाबुराम थापा
प्रमुख, कर्जा तथा लगानी



राजिव वन श्रेष्ठ
प्रमुख, सूचना तथा प्रविधि

शाखा प्रमुखहरू



हरि बहादुर श्रेष्ठ
बिराटनगर



विकाश श्रेष्ठ
सिद्धार्थनगर



राजिव श्रीवास्तव
तौलिहवा



सुरज बहादुर कुँवर
रजहर



अरुण चन्द्र लम्साल
ओदारी



प्रकाश न्यौपाने
डण्डा



सन्तोष बर्मा
हर्कपुर



अभरन कुमार यादव
रुकुम-पश्चिम



कुमार हमाल
श्रीनगर(सल्यान)



प्रिन्स भा
बुढानिलकण्ठ



सुभेश श्रेष्ठ
इमाडोल



मनोज बोहरा
चाबहिल

समृद्ध नेपाल, सुखी नेपाली



सबै नेपालीको बचत खाता

श्री समृद्धि बचत खाता

साना तथा मझौला उद्योग कर्जा

हाम्रा विशेषता :

- ✗ सरल र छिटो कर्जा प्रक्रिया
- ✗ तीन कार्यदिन भित्र
- ✗ न्यूनतम कर्जा रकम
- ✗ सरलिकृत कागजात



श्री इन्भेष्टमेन्ट एण्ड फाइनान्स कं. लि.
Shree Investment and Finance Co. Ltd.

नेपाल राष्ट्र बैंकबाट 'ग' वर्गको इजाजत पत्र प्राप्त संस्था

डिल्लीबजार, गुरुजुको चौर, पोस्ट बक्स नं. १०७१७ काठमाण्डौ
फोन: ४५२२०३८, ४५२६१४६, ४५१५३४४, फ्याक्स: ९७७-१-४५२१७७९
E-mail: info@shreefinance.com.np

शाखा कार्यालयहरू

बिराटनगर, मोरङ	- ०२१-५१३०९२	हर्कपुर, गैडाकोट	- ०७८-४०३१०३
भैरहवा, सिद्धार्थनगर	- ०७१-५२६५०७	श्रीनगर, सल्यान	- ०८८-४००११५
तौलिहवा, कपिलवस्तु	- ०७६-५६११७७	सोलावाङ्ग, रुकुम(पश्चिम)	- ०८८-४२००३८
रजहर, देवचुली	- ०७८-५४५३७२	बुढानिलकण्ठ-८, हात्तीगोडा	- ०१-४३७९१३८
डण्डा, कावासोती	- ०७८-४१८००२	इमाडोल, महालक्ष्मी-४	- ०१-५२०११४७
ओदारी, बागमंगा	- ०७६-४१००३६	चाबहिल, काठमाण्डौ-७	- ०१-४५८७२२५