

श्री २७

वार्षिक प्रतिवेदन तथा लेखा

Twenty seventh Annual Report And Accounts



(नेपाल राष्ट्र बैकबाट 'ग' वर्गको इजाजतपत्र प्राप्त संस्था)



श्री इन्व्हेस्टमेन्ट एण्ड फाइनेन्स कं. लि.
Shree Investment and Finance Co. Ltd.

श्री इन्भेष्टमेन्ट एण्ड फाइनान्स कं. लि.

सञ्चालक समिति



श्री शशिराज पाण्डे
अध्यक्ष
(संस्थापक शेयरधनी)



श्री दिनेशराज जोशी
सञ्चालक
(संस्थापक शेयरधनी)



श्री स्यामसन ज.व. राणा
सञ्चालक
(संस्थापक शेयरधनी)



श्री उमेश भगत प्रधानाङ्ग
सञ्चालक
(सर्व-साधारण शेयरधनी)



श्री रामकृष्ण शर्मा वाग्ले
सञ्चालक
(सर्व-साधारण शेयरधनी)



श्री महेश प्रसाद अधिकारी
सञ्चालक
(सर्व-साधारण शेयरधनी)



श्रीमती ममता अधिकारी
सञ्चालक
(स्वतन्त्र)



तेज बहादुर रानामगर
कम्पनी सचिव



सिताराम तिवारी
कानूनी सल्लाहकार



सत्ताईसौं वार्षिक प्रतिवेदन तथा लेखा

TWENTY SEVENTH ANNUAL REPORT AND ACCOUNTS

२०७७/२०७८

(2020/2021)

श्री इन्वेष्टमेन्ट एण्ड फाइनान्स कं. लि.
Shree Investment and Finance Co. Ltd.

केन्द्रीय कार्यालय :

डिल्लीबजार, गुरुजुको चौर
पोष्ट बक्स नं. १०७१७ काठमाण्डौं
फोन: ४४२२०३८, ४४२६१४६, ४४१५३४४
फ्याक्स: ९७७-१-४४२१७७९
E-mail : info@shreefinance.com.np
www.shreefinance.com.np

शाखा कार्यालयहरू :

बिराटनगर, मोरङ	- ०२१ ५११७९१	हर्कपुर, जौडाकोट	- ०७८-४०३१०३
भैरहवा, सिद्धार्थनगर	- ०७१ ५७६५०७	श्रीनगर, सल्यान	- ०८८-४००११५
तौलिहवा, कपिलबस्तु	- ०७६ ५६११२७	सोलावाङ्ग, रुकुम (पश्चिम)	- ०८८-४२००३८
रजहर, देवचुली	- ०७८ ५४५३७२	बुढानिलकण्ठ-८, हातीगौडा	- ०१-४३७९१३८
डण्डा, कावासोती	- ०७८ ४१८००२	इमाडोल, महालक्ष्मी-४	- ०१-५२०११४७
ओदारी, बाणगांगा	- ०७६ ४१००३६	चाबहिल, काठमाण्डौं-७	- ०१-४४८७२२५



बिषय सूचि

विषय सूचि	पाना नं.
१. वार्षिक साधारण-सभा बस्ने सूचना	१
२. प्रोक्सी फारम (प्रतिनिधी पत्र)	३
३. अध्यक्षज्यूको मन्तव्य	४
४. संचालक समितिको प्रतिवेदन (कम्पनी ऐन, २०६३ को दफा १०९ बमोजिम)	६
५. धितोपत्र दर्ता तथा निश्कासन नियमावली २०७३ को प्रतिवेदन (अनुसूचि १५ बमोजिम)	१३
६. लेखापरीक्षकको प्रतिवेदन	१५
७. वित्तीय अवस्थाको विवरण (वासलात)	२१
८. नाफा-नोक्सान विवरण	२२
९. अन्य विस्तृत आम्दानीको विवरण	२३
१०. इक्वीटीमा भएको परिवर्तनको विवरण	२४
११. नगद प्रवाहको विवरण	२६
१२. लेखा सम्बन्धी टिप्पणी तथा प्रमुख लेखा नीतिहरू	२७
१३. अनुसूचीहरू	४०
१४. उद्घोषण तथा अतिरिक्त विवरणहरू	६४
१५. नेपाल राष्ट्र बैंकको निर्देशन	८६
१६. नेपाल राष्ट्र बैंकको निर्देशन सम्बन्धमा संचालक समितिको प्रत्युत्तर	८७
१७. प्रवन्ध पत्रमा हुने शंसोधनको ३ महले विवरण	८८
१८. नियमावलीमा हुने शंसोधनको ३ महले विवरण	८९



श्री इन्भेष्टमेन्ट एण्ड फाइनान्स कम्पनी लिमिटेडको सत्ताईसौं वार्षिक साधारणसभा बस्ने सूचना

कम्पनीको मिति २०७८ पौष ७ गते बसेको सञ्चालक समितिको ३१२औं बैठकको निर्णय अनुसार निम्न मिति, स्थान र समयमा देहायका प्रस्तावहरू उपर छलफल गरि पारित गर्नका लागि कम्पनीको २७औं वार्षिक साधारणसभा बस्ने भएको हुदा कम्पनी ऐन, २०६३ को दफा ६७(२) अनुसार सम्पूर्ण शेयरधनी महानुभावहरूको जानकारीको लागि यो सूचना प्रकाशित गरिएको छ ।

(१) साधारणसभा बस्ने:

मिति : वि.स. २०७८ साल पौष २९ गते विहीबार (तदनुसार जनवरि १३, २०२२ इ.सं.) ।

स्थान : श्री इन्भेष्टमेन्ट एण्ड फाइनान्स कं. लि.को रजिष्टर्ड कार्यालय, डिल्लीबजार, काठमाण्डौ ।

समय : विहान ११.०० बजे ।

(कोभिड-१९ महामारीको जोखीमका कारण साधारणसभामा अनलाईन (भर्चुअल) Zoom मार्फत सहभागी हुन सक्ने गरि शेयरधनी महानुभावहरूलाई Meeting ID र Password उपलब्ध गराउने व्यवस्था गरिएको छ ।)

(२) छलफलका विषयहरू

(क) साधारण प्रस्ताव

- १) अध्यक्षज्यूको मन्तव्य तथा सञ्चालक समितिको आ.व. २०७७/०७८ को प्रतिवेदन छलफल गरि पारित गर्ने ।
- २) लेखापरीक्षकको प्रतिवेदन सहित आर्थिक वर्ष २०७७/०७८ आषाढ मसान्तको वासलात तथा सोहि आ.व. को नाफा-नोक्सान हिसाव तथा नगद प्रवाह विवरण स्वीकृत गर्ने ।
- ३) लेखापरीक्षण समितिको सिफारिस बमोजिम आ.व. २०७८/०७९ को लागि लेखापरीक्षकको नियुक्ती तथा नीजको पारिश्रमिक अनुमोदन गर्ने । (वर्तमान लेखापरीक्षक Pratik Khanal & Associates, Chartered Accountants पुनः नियुक्तिका लागि योग्य रहनु भएको व्यहोरा जानकारी गराईन्छ) ।
- ४) सञ्चालक समितिले प्रस्ताव गरे अनुरूप कम्पनीको चुक्ता पूँजीको ३.३०%ले हुन आउने रु. २,९३,७४,७९६।२५ (अक्षरेपी दुई करोड त्रियान्त्रवे लाख चौहत्तर हजार सात सय सोढ पैसा पचिस मात्र) बराबरको नगद लाभांश (कर प्रयोजनार्थ समेत) वितरण गर्न स्वीकृत गर्ने ।
- ५) यस वित्तीय संस्थाको संचालक समितिको निर्णयानुसार संस्थापक समूह तर्फ रिक्त रहेको १ जना संचालकको पदमा बांकी अवधिका लागि र स्वतन्त्र संचालक पदमा ४ वर्ष अवधिका लागि १ जना समेत गरी २ जना संचालकहरूको नियुक्तीको अनुमोदन गर्ने ।

(ख) विशेष प्रस्ताव

- १) सञ्चालक समितिले प्रस्ताव गरे अनुरूप हालको चुक्ता पूँजीको ७.७०%ले हुन आउने रु. रु.६,८५,४०,१२०।५० (अक्षरेपी छ करोड पचासी लाख चालिस हजार एक सय बीस पैसा पचास मात्र) बराबरको बोनश शेयर वितरण गर्न स्वीकृति गर्ने ।
- २) बोनश शेयर वितरणबाट कम्पनीको साविक जारी तथा चुक्ता पूँजी रु. ८९,०१,३४,८७९।५० लाई बृद्धि गरि रु. ९५,८६,७५,०००।- (अक्षरेपी पन्चानव्वे करोड छियासीलाख पचहत्तर हजार मात्र) कायम हुने गरि कम्पनीको प्रबन्धपत्रको सम्बन्धित दफामा संशोधन गर्न स्वीकृति गर्ने ।
- ३) संस्थापक तर्फको विद्यमान शेयर स्वामित्व ५३.३२ प्रतिशतलाई ५१ प्रतिशत र सर्वसाधारण तर्फको शेयर स्वामित्व ४६.६८ प्रतिशतलाई ४९ प्रतिशत कायम गर्न कम्पनीको प्रबन्धपत्रको दफा ५ को खण्ड (घ) र (ङ) मा तदनुसार संशोधन गर्न स्वीकृति प्रदान गर्ने ।
- ४) कम्पनीको नियमावलीको नियम ८ को बुंदा २ को खण्ड (ग), नियम ८ को बुंदा ३, नियम १० को बुंदा ६, नियम १६ को बुंदा १, २ र ३ तथा नियम १७ मा संलग्न ३ महले प्रस्ताव बमोजिम संशोधन एवम् खारेज गर्न तथा नियम ४२ बमोजिमको संस्थापकहरूले तत्काल लिन कबुल गरेको शेयर संख्या अद्यावधिक गर्न स्वीकृति प्रदान गर्ने ।
- ५) कुनै बैंक वा वित्तीय संस्थासंग यस वित्त कम्पनीलाई मर्जर वा प्राप्ती गर्ने/गराउने प्रयोजनका लागि आवश्यक सहमति तथा सम्भौता गर्न लगायत उक्त कार्यका लागि प्रचलित ऐन, नियम, कानून अनुसार कम्पनीको तर्फबाट गर्नुपर्ने सम्पूर्ण कार्यहरू गर्न संचालक समितिलाई सम्पूर्ण अख्तियार प्रदान गर्ने ।
- ६) उपरोक्त प्रस्ताव बमोजिम कम्पनीको प्रबन्धपत्र तथा नियमावलीमा संशोधन गर्न नियमनकारी निकायबाट कुनै फेरबदलको सुझाव भएमा तदनुसार समावेश गरि संशोधन गर्न सञ्चालक समितिलाई अख्तियारी प्रदान गर्ने ।

(ग) विविध ।

संचालक समितिको आज्ञाले
कम्पनी सचिव



साधारण सभा सम्बन्धी सामान्य जानकारीहरू

- १) विद्यमान कोरोना भाईरस (COVID-19) का कारणबाट पर्न सक्ने संभावित जोखिमलाई मध्यनजर गर्दै आवश्यक सुरक्षा मापदण्डको पालना गर्दै सभा संचालन गर्नुपर्ने विशेष परिस्थितिका कारण शेयरधनी महानुभावहरूलाई भर्चुअल माध्यमबाट सभामा उपस्थितिको लागि विशेष अनुरोध गरिन्छ। भर्चुअल माध्यमबाट उपस्थित शेयरधनीहरूलाई सभा हलमा उपस्थित भए सरह मान्यता दिईने व्यहोरा समेत जानकारी गराईन्छ।
- २) अनलाईन भर्चुअल (ZOOM) माध्यमबाट सभामा सहभागी हुने, आफ्नो मन्तव्य राख्ने तथा मतदान गर्न शेयरधनी महानुभावहरूले सभा हुन भन्दा कम्तीमा ४८ घण्टा अगावै आफ्नो परिचयपत्र सहित वित्तीय संस्थाले जारी गरेको शेयर प्रमाणपत्र/ डिप्याट खाता खोलिएको प्रमाणको स्क्यान कपि समावेश गरी इमेल ठेगाना shreeagm2078@shreefinance.com.np वा मोबाईल नं.९८०८१५४५९१ मा Viber वा SMS मार्फत AGM टाईप गरि पठाउनु पर्नेछ। यसरी प्राप्त भएको ईमेल, Viber वा SMS मार्फत अनलाईन भर्चुअल (ZOOM) मार्फतबाट सभामा सहभागी हुनको लागि Meeting ID र Password उपलब्ध गराईनेछ। सभामा आफ्नो लिखित मन्तव्य दिन चाहने शेयरधनीले माथि उल्लेखित ईमेल मार्फत दिन सक्ने व्यवस्था मिलाइएको छ।
- ३) सभा शुरु हुनु भन्दा १ घण्टा अगावै भर्चुअल माध्यम खुला गरिनेछ। उक्त १ घण्टाको समयभित्र सभामा सहभागी हुने महानुभावहरूले दिईएको ID/Password को माध्यमबाट लगईन गरी आफ्नो परिचय सहित उपस्थितिको जानकारी सभालाई दिनुपर्नेछ।
- ४) कम्पनीको सत्ताईसौं वार्षिक साधारणसभा प्रयोजनका लागि मिति २०७८।०९।२२ गते १ दिनका लागि यस वित्तीय संस्थाको शेयर धनी दर्ता किताव बन्द गरिनेछ। नेपाल स्टक एक्सचेन्ज लिमिटेडमा बुक क्लोज भन्दा अगाडिको दिनको कारोवारमार्फत शेयर खरिद गरी नियमानुसार सम्बन्धित व्यक्तिको नाममा शेयर नामसारी भई आएका शेयरधनीहरूले मात्र साधारण सभामा सहभागीता जनाउन, मतदान गर्न, बोनश शेयर र नगद लाभांश प्राप्त गर्न सक्नु हुने व्यहोरा समेत यसै सूचनाद्वारा जानकारी गराईन्छ।
- ५) शेयरधनी महानुभावहरूलाई शेयर लगत कितावमा कायम रहेको ठेगानामा संक्षिप्त वार्षिक आर्थिक विवरण पठाईनेछ। कम्पनी ऐन २०६३ अनुसारको वार्षिक आर्थिक विवरण, सञ्चालक समितिको प्रतिवेदन र लेखापरीक्षण प्रतिवेदन शेयरधनीहरूले निरीक्षण गर्न वा प्राप्त गर्न चाहनु भएमा कम्पनीको केन्द्रीय कार्यालयबाट उपलब्ध गराउन सकिने लगायत कम्पनीको वेबसाइट www.shreefinance.com.np मा समेत राखिएको जानकारी गराईन्छ।
- ६) साधारणसभामा भाग लिन र मतदान गर्नकालागी प्रोक्सी ल्याउने व्यक्ति यस कम्पनीको शेयरधनी मध्येबाटै हुनु पर्नेछ। प्रोक्सी (प्रतिनिधीपत्र) साधारणसभा हुनुभन्दा ७२ घण्टा अगावै कम्पनीको केन्द्रीय कार्यालयमा दाखिल भई सकेको हुनु पर्नेछ।
- ७) कुनै व्यक्तिले एक भन्दा बढी व्यक्तिलाई प्रोक्सी दिएको भए रितपूर्वकको पहिलो दर्ता हुन आएको प्रोक्सी सदर गरी अरु प्रोक्सी रद्द हुनेछ, साथै प्रतिनिधी नियुक्त गरी सक्नु भएको शेयरधनी साधारणसभामा आफै सहभागी भए निजले दिएको प्रोक्सी (प्रतिनिधीपत्र) स्वतः बदर हुनेछ।
- ८) छलफलको विषय अन्तर्गत विविध शीर्षक सम्बन्धमा शेयरधनी महानुभावहरूले छलफल गर्न चाहनु भएको विषयवारे साधारणसभा हुनुभन्दा कम्तीमा सात दिन पहिले कम्पनीको केन्द्रीय कार्यालय मार्फत कम्पनीको अध्यक्षलाई लिखित रूपमा जानकारी दिनु पर्नेछ।
- ९) शेयरधनीहरूबाट उठेका प्रश्न, जिज्ञासा वा मन्तव्यहरूको सम्बन्धमा सञ्चालक समितिको तर्फबाट अध्यक्ष वा अध्यक्षबाट अनुमति प्राप्त व्यक्तिले जवाफ दिनु हुनेछ।
- १०) अन्य आवश्यक जानकारीको लागि यस कम्पनीको केन्द्रीय कार्यालय, डिल्लीबजार काठमाण्डौमा सम्पर्क राख्न हुन अनुरोध गरिन्छ।



प्रोक्सी फारम (प्रतिनिधी पत्र)

श्री सञ्चालक समिति

श्री इन्भेष्टमेन्ट एण्ड फाइनान्स कम्पनी लिमिटेड

डिल्लीबजार, काठमाडौं

बिषय: प्रतिनिधी नियुक्त गरेको सम्बन्धमा ।

महोदय,

..... जिल्ला महा/उप-महा/नगरपालिका/गा.पा. वडा नं. बस्ने म/हामी
..... त्यस वित्तीय संस्थाको शेयरधनीको हैसियतले मिति २०७८/०९/२९ गते बिहिवारका दिन हुन लागेको
२७ औं (सत्ताईसौं) वार्षिक साधारणसभामा स्वयं उपस्थित भई छलफल तथा निर्णयमा सहभागि हुन नसक्ने
भएकोले उक्त सभामा मेरो/हाम्रो तर्फबाट सभामा भाग लिनका लागि जिल्ला..... महा/उप-
महा/नगरपालिका/गा.पा. वडा नं. बस्ने त्यस वित्तीय संस्थाका शेयरधनी श्री शेयर धनी
नं./हितग्राही खाता नं लाई मेरो/हाम्रो प्रतिनिधि मनोनित गरी पठाएको छु/छौं ।

प्रतिनिधी नियुक्त भएको व्यक्तिको

नाम:

हस्ताक्षर नमुना

शेयर प्रमाण-पत्र वा परिचय नं.:

निवेदकको नाम :

दस्तखत:

ठेगाना:

हितग्राही खाता नं./शेयर धनी नं.:

मिति: २०७८/...../.....

(द्रष्टव्य: यो निवेदन सभा शुरु हुनु भन्दा कम्तिमा ७२ घण्टा अगावै यस वित्तीय संस्थाको केन्द्रीय कार्यालय
डिल्लीबजार, काठमाडौंमा पेश गरिसक्नु पर्नेछ ।)

**श्री इन्भेष्टमेन्ट एण्ड फाइनान्स कम्पनी लिमिटेड
प्रवेश पत्र**

शेयरधनीको नाम: डिम्याट नं./ शेयरधनी नं:

शेयर प्रमाण पत्र नम्बर शेयर सख्या

शेयरधनीको दस्तखत:

(मिति २०७८ पौष २९ गते बिहिवार हुने श्री इन्भेष्टमेन्ट एण्ड फाइनान्स कम्पनी लिमिटेडको सत्ताईसौं वार्षिक साधारण
सभामा उपस्थित हुन जारी गरिएको प्रवेश पत्र)

द्रष्टव्य:

१. शेयरधनीहरूले माथि उल्लेखित सम्पूर्ण विवरण अनिवार्य रुपमा भर्नुहोला ।

२. साधारण सभामा सहभागीताका लागि प्रवेशपत्र प्रस्तुत गर्न अनिवार्य छ ।

कम्पनी सचिव



अध्यक्षज्यूको मन्तव्य

यस वित्तीय संस्थाको सत्ताईसौं वार्षिक साधारणसभामा भर्च्युअल माध्यमबाट सहभागि हुनु भएका सम्पूर्ण शेयरधनी महानुभावहरु, प्रतिनिधीहरु, पर्यवेक्षकहरु तथा अतिथिज्यूहरुमा हार्दिक स्वागत गर्दछु। हाम्रो यो कम्पनी छव्वीसौं वर्षको सफल एवम् अविच्छिन्न यात्रा पुरा गरि सत्ताईसौं वर्षको वार्षिक साधारणसभा सम्पन्न गर्ने क्रममा जुटेका छौं। अढाई दशकको अविरल यात्राको आरोह अवरोहका बीच सन्तोषजनक र अपेक्षित कारोवार सहित मुनाफा हासिल गर्दै आएकोमा पछिल्लो वर्ष कोभिड महामारीबाट विश्व अर्थतन्त्र प्रताडित भईरहेको सन्दर्भमा देशको आर्थिक गतिविधि र समग्र बैकिङ्ग क्षेत्रको कारोवार समेत अछुतो नरहेको अवस्थाको बावजुद हामीले संस्थालाई सक्षम दिगो र नाफामुलक बनाउदै लैजाने लग्ने भरपुर प्रयासलाई निरन्तरता दिदै आएको व्यहोरा यस गरिमामय सभालाई जानकारी गराउन चाहन्छु।

शेयरधनी महानुभावहरु

गत वर्षको छव्वीसौं वार्षिक साधारणसभाबाट नियुक्त बाह्य लेखापरीक्षकको प्रतिवेदन सहितको आर्थिक वर्ष २०७७/०७८ को बासलात, नाफा नोक्सान हिसाव लगायत कम्पनीको संक्षिप्त वार्षिक आर्थिक विवरण यहाँहरुबाट अध्ययन भएकै होला भन्ने मैले विश्वास लिएको छु। कोभिड महामारीका कारण आक्रान्त भई सुस्त रहेको मुलुकको समष्टिगत अर्थतन्त्र र अधिकांश व्यवसायीक क्षेत्र अपेक्षाकृत चलायमान हुन नसक्दाको प्रभाव कम्पनीको समग्र वित्तीय परिसूचकहरुमा समेत केहि हदसम्म परेको तथ्यलाई स्वीकार गर्नुको विकल्प छैन। तथापी बिगत वर्षहरुभै उल्लेख्य नरहेतापनि सकारात्मक बनाउने दिशा तर्फ प्रयत्नरत् रहदै आएको फलस्वरुप कम्पनीको प्रमुख वित्तीय परिसूचकहरु यस वर्ष पनि सकारात्मक नै रहेको जानकारी यस सभालाई गराउन पाउँदा मलाई खुसी लागेको छ।

आर्थिक वर्ष २०७७/०७८ को अन्त्यमा कम्पनीको जगेडा तथा कोषहरु (प्रस्तावित लाभांश अघिको) रु.३८ करोड ९० लाख रहेकोछ। गत वर्षको तुलनामा निक्षेप तर्फ १९ प्रतिशतले वृद्धि भएको छ भने कर्जा सापटमा १.८ प्रतिशतले कमी आएकोछ। यस वर्ष कम्पनीको कुल आम्दानी अघिल्लो वर्षको तुलनामा ३.२८ प्रतिशतले हास आएको छ भने कुल खर्च समेत ५.२७ प्रतिशतले घटेको छ। संचालन मुनाफामा गत वर्षको तुलनामा सामान्य सुधार आई १६.४७ करोड भएको छ। यस आर्थिक वर्षको सुरुका केही महिनामा कोभिड-१९ को प्रभाव कायम रहेकोले उक्त अवधिको कारोवारमा सिथिलता आई अपेक्षित रुपमा आम्दानी बढ्न नसकेको अवस्था रहेकोले खर्च कटौतीमा विशेष ध्यान दिईएको व्यहोरा जानकारी गराउन चाहन्छु।

यस आर्थिक वर्षको प्रस्तावित लाभांशको रुपमा चुक्ता पूँजीको ११% ले हुने रु. ९,७९,१४,८३६।७५ मध्ये बोनश शेयर ७.७०% तथा नगद लाभांश ३.३०% बितरण गर्न नेपाल राष्ट्र बैकबाट स्वीकृति प्राप्त भएको र आज सम्मानित सभा समक्ष पारित गर्नको लागि प्रस्ताव गरेको व्यहोरा अनुरोध गर्दछु।

चालू आर्थिक वर्षको मार्ग २५ गतेसम्म कम्पनीको निक्षेप ६ अर्ब २४ करोड तथा कर्जा सापट ५ अर्ब १० करोड भई २०७८ आषाढ मसान्तको तुलनामा निक्षेप ०.११ प्रतिशतको फिनो विन्दुले घटेको छ भने कर्जा सापट तर्फ ११.३४ प्रतिशतले वृद्धि भएकोछ।

शेयरधनी महानुभावहरु,

कम्पनीले नेपाल राष्ट्र बैकबाट जारी भएको निर्देशन तथा नियमनको दायरा एवम् उद्देश्यलाई मध्यनजर गर्दै देश विकास र रोजगारीको अवसरमा सहयोगी हुने उत्पादनशील क्षेत्र लगायत विपन्न वर्ग कर्जा लगानीमा विशेष ध्यान दिदै आएको छ। नियामकीय प्रावधान बमोजिको निर्दिष्ट गरिएको परिमाणमा कर्जा प्रवाह गर्नुका साथै ठूला तथा वृहत स्तरका परियोजना भन्दा पनि स-साना व्यवसायिक तथा उत्पादनमुलक क्षेत्रतर्फ केन्द्रीत रही कर्जा प्रवाह गर्ने नीतिलाई आत्मसात् गर्दै आएको छ।

विश्व अर्थतन्त्रको बहुआयामिक क्षेत्र प्रताडित गर्ने कोरोना महामारीको प्रभावले मुलुकको बैकिङ्ग क्षेत्र पनि अछुतो रहन सकेन भने यस प्रभावको अन्त्यको विषय अबै पनि अनिश्चित नै छ। पर्यटन, होटल, यातायात क्षेत्र लगायत अधिकांश व्यवसायीक क्षेत्र सुस्त हुन गएकोले गुणस्तरीय कर्जा मांग प्रभावित भएकोछ। यस वाहेक व्याजदरमा देखिएको



अनिश्चितता, तरलता संकट, बैंक तथा वित्तीय संस्थाहरु बीचको प्रतिस्पर्धा जस्ता समस्याहरु विगत वर्षहरु जस्तै यस वर्ष पनि सतहमा देखिएको छ। यद्यपी विविध प्रतिकूलताका बीच शाखा संजालमा वृद्धि गर्दै दक्ष र मिहेनती कर्मचारीहरुको नियुक्ती मार्फत कारोवारको आयातनमा विस्तार गर्ने सोचका साथ कार्यक्षेत्रमा दत्तचित्त भई लागि परेका छौं। वित्तीय क्षेत्रमा देखिएको चुनौतिपूर्ण अवस्थामा समेत यस वित्तीय संस्थाको अधिकांश परिसूचकहरु सन्तोषजनक नै रहेको र स्थिति सामान्य र अनुकूल हुँदै जाँदा आगामी वर्षहरुमा हाम्रा शेयरधनीहरुलाई आकर्षक प्रतिफल दिन सकिने विश्वास सहितको जानकारी यस गरिमामय सभालाई गराउन चाहन्छु।

शेयरधनी महानुभावहरु,

आधुनिक बैंकिङ्ग कारोवारलाई समेत क्रमशः आत्मसात गर्दै लग्ने रणनीति अन्तर्गत Connect IPS, Real Time Gross Settlement (RTGS) जस्ता सेवाहरुलाई सुचारु गराई सकिएको छ भने मोबाईल बैंकिङ्ग जस्ता थप विद्युतीय भुक्तानीका माध्यमको शुरुवात गर्दै यस वित्तीय संस्थाका ग्राहकहरुको मोबाईल मार्फत हात हातमा भुक्तानी सेवा पुर्याउने लक्ष्य सहितको काम अघि बढाएका छौं। यसबाट आधुनिक Digital Banking / Cashless कारोवारलाई प्रोत्साहन गर्ने केन्द्रीय बैंकको लक्ष्यमा सहयोगी हुने विश्वास लिएका छौं।

शेयरधनी महानुभावहरु,

यस वित्तीय संस्थामा २०७८ अषाढ मसान्त सम्ममा (करार समेत गरी) कुल ८० जना कर्मचारीहरु कार्यरत रहनु भएको छ। पुरुष ५५ तथा महिला २५ जना कर्मचारीहरु मार्फत यस वित्तीय संस्थासंग आवद्ध ग्राहकहरुलाई गुणस्तरीय, भरपर्दो, आधुनिक र प्रतिस्पर्धी वित्तीय सेवा उपलब्ध गराउन सफल भएका छौं। निक्षेप जम्मा गर्ने ग्राहकहरुलाई प्रतिस्पर्धी व्याज प्रदान गरिएको र कर्जा लिई विभिन्न कारोवार गर्ने ग्राहक महानुभावहरुलाई समेत प्रतिस्पर्धी व्याज दरमै कर्जा उपलब्ध गराईदै आएकोले हामीसंग कारोवारमा संलग्न रहनु भएका समस्त ग्राहक महानुभावहरु सन्तुष्ट रहनु भएको कुरामा विश्वस्त छौं। सन्तुष्ट ग्राहक नै यस वित्तीय संस्थाको मेरुदण्ड रहेको तथ्यलाई मनन गर्दै भविष्यमा समेत सर्वदा ग्राहक मैत्री भई काम कारवाही गर्न प्रतिवद्ध रहने व्यहोरा यस सम्मानित सभालाई आश्वस्त तुल्याउन चाहन्छौं।

अन्त्यमा, दिगो वित्तीय प्रणालीको निर्माणमा अग्रभागमा रही भूमिका निर्वाह गर्दै समयानुकूल नीति निर्देशन मार्फत पथ प्रदर्शन गर्नु हुने नेपाल राष्ट्र बैंक लगायत अन्य नियामक निकायहरु प्रति हार्दिक आभार व्यक्त गर्दछु। साथै, कम्पनीको कारोवारलाई स्वच्छ, प्रतिस्पर्धी तथा पारदर्शी तुल्याउने कार्यमा अमूल्य सहयोग एवं सुभावा दिनुहुने सञ्चालक समितिका पदाधिकारीज्यूहरु तथा सम्पूर्ण शेयरधनी महानुभावहरु प्रति कम्पनी तथा व्यक्तिगत मेरो तर्फबाट समेत हार्दिक कृतज्ञता व्यक्त गर्दछु। यहाँहरुको सहयोग एवं सद्भाव सर्वदा अपेक्षित रहेको र प्राप्त सुभावा सहितको मार्गदर्शनबाट भविष्यमा कम्पनीले थप उचाई हासिल गर्नेछ, भन्ने आशा तथा विश्वास लिँदै हाम्रा सम्पूर्ण शुभचिन्तकहरुमा यस अवसरमा म हार्दिक आभार प्रकट गर्दै विदा चाहन्छु।

धन्यवाद।

मिति : २०७८।०९।२९

(शशिराज पाण्डे)

अध्यक्ष



कम्पनी ऐन, २०६३ को दफा १०८ बमोजिमको सञ्चालक समितिको प्रतिवेदन

कम्पनी ऐन, २०६३ को दफा १०९ (१) अनुसारको आर्थिक विवरणको हकमा आर्थिक वर्ष २०७७/०७८ को अन्तिम लेखापरीक्षण भई नेपाल राष्ट्र बैंकबाट स्वीकृत भएको वासलात, नाफा-नोक्सान हिसाव तथा नगद प्रवाहको आधारमा तयार गरिएको तथा सञ्चालक समितिको प्रतिवेदन दफा १०९(४) अनुसारको खुलाउनु पर्ने विवरणहरूलाई आधार मानि यो प्रतिवेदन तयार गरिएको छ।

१. आर्थिक विवरण

यस आर्थिक वर्षमा कम्पनीको मुख्य मुख्य कारोवारहरूको वित्तीय परिसुचकहरू देहाय अनुसार रहेको छ।

क. वासलात

आर्थिक वर्ष २०७७/०७८ को अन्त्यमा कम्पनीको कुल शेयर पूँजी रु.८९,०१,३४,८७९।५० रहेको छ। यस वर्षको अन्त्यमा कम्पनीको कुल निक्षेप रु. ६ अर्ब २५ करोड र कर्जा सापट रु.४ अर्ब ५९ करोड रहेको छ। आर्थिक वर्षको अन्त्यमा गैर बैकिङ्ग सम्पत्ती रु.१० लाख (कुल कर्जा सापटको ०.०२ प्रतिशत) मात्र रहेको एवं जगेडा तथा अन्य कोष (प्रस्तावित लाभांश अधिको) रु.३८ करोड ९० लाख पुगेको छ।

ख. नाफा नोक्सान

आर्थिक वर्ष २०७७/०७८ मा कम्पनीको कुल आम्दानी अधिल्लो वर्षको तुलनामा ३.२८ प्रतिशतले ह्रास आई रु. ७४ करोड ८७ लाख तथा कुल खर्च समेत ५.२८ प्रतिशतले ह्रास आई रु. ५८ करोड ४० लाख भएको छ। यस आर्थिक वर्षमा सम्पूर्ण कारोवार पछिको कम्पनीको खुद मुनाफा (बोनश तथा कर व्यवस्था पछि) रु. ११ करोड ४५ लाख रहेको छ।

ग. नगद प्रवाह

यस आर्थिक वर्षमा संस्थाले सरकारी विकास ऋणपत्रहरूमा रु.१ अर्ब ७८ करोड थप लगानी गरेको कारणले गर्दा कम्पनीको सम्पूर्ण गतिविधिबाट नगद प्रवाह रु. ५१ करोड ४७ लाख ऋणात्मक भएको छ। अधिल्लो अवधिमा नगद प्रवाह रु.८ करोड ३६ लाख ऋणात्मक रहेको थियो।
(आर्थिक वर्ष २०७७/०७८ को वित्तीय कारोवारको लेखापरीक्षण भएको विवरण तथा अनुसूचिहरू यसै प्रतिवेदनमा समावेश रहेको छ।)

२. सञ्चालक समितिको प्रतिवेदन:

क. कम्पनीको विगत तीन वर्षको कारोवार स्थिती देहाय अनुसार रहेको छ

(रु. लाखमा)

विवरण	आ.व २०७७/०७८	आ.व २०७६/०७७	आ.व २०७५/०७६
शेयर पूँजी	८९,०१	८२,९०.३५	८१,००
निक्षेप	६,२४,७५	५,२५,००	४,६३,६९
कर्जा सापट	४,५८,७८	४,६७,३६	४,२८,८९
कुल आम्दानी	७४,८७	७७,४१	७०,६५
कुल खर्च	५८,४०	६१,६५	५२,११
सम्पूर्ण कारोवार पछिको खुद मुनाफा	११,४५	११,१९	१२,९९
लाभांश वितरण (प्रस्तावित)*	९,७९*	८,७२	१०,५३
गैर बैकिङ्ग सम्पत्ती	१०	१०	१०



आर्थिक वर्ष २०७७/०७८ मा कम्पनीको निक्षेपमा वृद्धि भएको छ भने कर्जा सापटमा ह्रास आएको छ । यस वर्ष खुद मुनाफा २.२७ प्रतिशतले बढेको छ । गैर बैकिङ्ग सम्पत्ति गत वर्ष अनुसार नै रहि कुल कर्जा सापटको ०.०२ प्रतिशत रहेको छ ।

ख. राष्ट्रिय तथा अन्तराष्ट्रिय परिस्थितिबाट कम्पनीको कारोवारलाई कुनै असर परेको भए सो असर

आयातमुखी अर्थतन्त्रका कारण व्यापार घाटामा उच्च वृद्धि, विकास खर्च अपेक्षाकृत रुपमा वृद्धि नहुनु, वित्तीय क्षेत्रमा तरलताको अवस्था अनपेक्षित रुपमा अधिक वा न्युन भईरहनु, बैकिङ्ग क्षेत्रमा अस्वस्थ प्रतिस्पर्धाको स्थिति विद्यमान रहनु, अल्पकालिन व्याजदर अस्थिर रहनु लगायत गुणस्तरीय कर्जाको मांगमा अपेक्षाकृत वृद्धि नहुनु जस्ता समस्याहरु विगत वर्षहरु जस्तै यस वर्ष पनि वित्तीय संस्थाको कारोवारमा असर गर्ने प्रमुख कारकका रुपमा रहेको देखिएको छ । अन्तराष्ट्रिय क्षेत्रको पाटोलाई हेर्दा विगत केहि वर्षदेखि पेट्रोलियम पदार्थको मूल्यमा भईरहेको निरन्तरको वृद्धि चिन्ताको विषय भएको छ । यसले दुवानी लागत देखि औद्योगिक क्षेत्रको समग्र उत्पादन लागतलाई समेत प्रभाव पार्दै मुद्रास्फिती दरमा चाप पार्दै आएकोछ । यसवाहेक डलरको तुलनामा नेपाली मुद्रा अवमुल्यन हुदै जानु, रेमिटेन्स वाहेक वैदेशिक मुद्रा आर्जन गर्ने व्यवसायीक तथा पर्यटन क्षेत्रको अवस्था अपेक्षाकृत ढङ्गले विस्तार नहुँदा वैदेशिक मुद्राको आम्दानी भन्दा खर्च बढी भई संचिति समेत क्रमशः घटदै जानुले देशको वाट्य क्षेत्रको सन्तुलनमा यद्यपी चुनौति तथा जोखिम कायमै रहेको अवस्थाछ । यसबाट समग्रमा बैकिङ्ग क्षेत्रमा उपलब्ध तरलताको अवस्था प्रभावित हुने गरेकोछ र यसले वित्तीय संस्था मार्फत प्रवाह हुने साधनको लागतमा समेत वृद्धि भई प्रतिस्पर्धा अस्वस्थ स्तरमा पुग्न मद्दत गरेको अवस्था छ ।

विश्व अर्थतन्त्रको बहुआयामिक क्षेत्र प्रताडित गर्ने कोरोना महामारी बैकिङ्ग क्षेत्रका लागि पनि समस्या तथा चुनौतिको रुपमा खडा भएको छ भने समय-समयमा यसको रुप परिवर्तन (Mutation) भईरहने विशेषताका कारण विद्यमान महामारीको प्रभावको अन्त्यको विषय अबै पनि अनिश्चित नै रहेको छ । यसको दुष्प्रभाव पर्यटन, होटल, यातायात क्षेत्र लगायत अधिकांश व्यवसायीक क्षेत्रमा पर्न गएकोले समग्रमा गुणस्तरीय कर्जा मांग प्रभावित भएकोछ । माथि उल्लिखित यिनै राष्ट्रिय तथा अन्तराष्ट्रिय रुपमा श्रृजीत समस्याले कम्पनीको कारोवारलाई केहि असर पारेको भएपनि आगामी समयमा आर्थिक विकास र उन्नतीका साथै लगानीको लागी अबै सकारात्मक तथा उपयुक्त वातावरण सृजना हुनेछ भन्ने अपेक्षा गर्न सकिन्छ ।

ग. प्रतिवेदन तयार भएको मितिसम्ममा चालु वर्षको उपलब्धी र भविष्यमा गर्न पर्ने कुराको सम्बन्धमा सञ्चालक समितिको धारणा

चालु आर्थिक वर्षको मार्ग २५ गतेसम्म कम्पनीको निक्षेप ६ अर्ब २४ करोड तथा कर्जा सापट ५ अर्ब १० करोड भई २०७८ आषाढ मसान्तको तुलनामा निक्षेपमा करिब स्थिर अवस्था रहेको छ भने कर्जा सापट करिब ११ प्रतिशतले बढेको छ ।

कर्जाको नियमित किस्ता असुलीलाई प्रभावकारी बनाउदै उत्पादनशील क्षेत्र लगायत विपन्न वर्ग लगानीमा विशेष ध्यान दिई रियल स्टेट कर्जालाई क्रमशः कम गर्दै कृषि, घरेलु तथा साना उद्योग, व्यापार व्यवसाय, वैदेशिक रोजगार, आवास जस्ता क्षेत्रमा लगानीको मात्रा बढाउदै लगेको छ । कम्पनीले वृहत स्तरका परियोजना भन्दा पनि स-साना व्यवसायिक तथा उत्पादनमुलक क्षेत्रतर्फ केन्द्रीत रही कर्जा प्रवाह गर्ने नीति अपनाएको छ । समष्टिगतरुपमा कम्पनीले प्रदान गर्ने वित्तीय सेवालाई अबै ग्राहकमुखी बनाउदै लैजान र सुरक्षित एवं गुणस्तरीय सेवा प्रदान गर्ने तर्फ केन्द्रीत रहि वित्तीय कारोवार संचालन गर्ने कम्पनीको नीति रहि आएको छ ।

कम्पनीले हालसम्म गरेको उपलब्धि तथा आगामी चुनौतिहरु समेत दृष्टिगत गरि आगामी आर्थिक वर्ष २०७८/०७९ को लागि निम्न अनुसारको योजना तथा कार्यक्रम संचालन गर्ने लक्ष्य राखिएको छ ।

(१) शाखा सञ्चालनमा विस्तार

देशका विभिन्न संभाव्य स्थानहरुमा शाखा विस्तार गर्दै लैजाने नीति रहेकोमा कोभिड-१९ का कारण लक्ष्य अनुरुप चालु आर्थिक वर्षमा शाखा विस्तार गर्न संभव हुन सकेन । विद्यमान महामारीको अवस्था सामान्य हुदै गएको खण्डमा भविष्यमा केहि शाखाहरु स्थापना गरी सेवा विस्तार गर्ने योजना रहेको छ ।



(२) संस्थागत सुशासन तथा अनुपालना

संस्थागत सुशासन तथा अनुपालना (Corporate Governance and Compliance) लाई संस्थाले उच्च प्राथमिकतामा राखी यसलाई कार्यान्वयन गर्ने सन्दर्भमा नियमनकारी निकायहरू कम्पनी रजिष्ट्रारको कार्यालय, नेपाल राष्ट्र बैंक, नेपाल धितोपत्र बोर्डबाट जारी नीति निर्देशनलाई पूर्ण पालना गर्ने काम भएको छ। नेपाल राष्ट्र बैंकको एकिकृत निर्देशनको संस्थागत सुशासन सम्बन्धी व्यवस्थाको बुँदा १ मा निर्देशन गरिए अनुरूप संस्थाका सञ्चालक तथा कर्मचारीहरूले पालना गर्नुपर्ने आचरण सम्बन्धी व्यवस्था पुर्ण रूपमा पालना गरिएको र आगामी दिनहरूमा पनि संस्थागत सुशासन सम्बन्धमा नियमनकारी निकायहरूबाट जारी गरिएका नीति निर्देशनहरू प्रभावकारी एवं पारदर्शी रूपमा पालन गरिनेछ।

(३) सूचना प्रविधि

आफ्ना ग्राहकहरूलाई गुणस्तरीय एवम् सुरक्षित बैंकिङ्ग सेवा प्रदान गर्ने उद्देश्यले सूचना प्रविधिको विकासलाई अद्यावधिक गर्दै कम्पनीको IT विभागलाई समयानुकूल थप विकास गर्दै लगिएकोछ। यसै सिलसिलामा चालु आर्थिक वर्ष भित्रै सम्पन्न गर्ने गरी वित्तीय संस्थाको कोर बैंकिङ्ग सिस्टमको System Audit को कार्य अघि बढाइएको र यसबाट सिस्टममा कमी कमजोरीहरू रहेको भए समयमै सुधार गरी थप विश्वसनीय र भरपर्दो सेवा दिन सकिने विश्वास लिईएकोछ। ग्राहक महानुभावहरूलाई आधुनिक बैंकिङ्ग सेवाहरू क्रमशः उपलब्ध गराउन Digital Banking अन्तर्गतका RTGS, SMS Banking, Free ABBS, C-ASBA तथा Connect IPS जस्ता सेवा सुचारु भई सकेको छ भने Mobile Banking सेवाका लागि थप कार्य भईरहेको छ। यसैगरी, विभिन्न रेमिटेन्स सेवा प्रदायक संस्था तथा वाणिज्य बैंकहरूसंग रेमिटेन्स सम्बन्धी कार्यमा सहकार्य गर्दै ग्राहकहरूलाई रेमिटेन्स सेवा प्रदान गर्ने गरिएको छ भने नेपाल क्लीयरिङ हाउस मार्फत Clearing तथा IPS सुविधा उपलब्ध गराइ सकिएको र यसलाई समयानुकूल विस्तार गरिदै लगिने लक्ष्य रहेकोछ।

(४) आन्तरिक नियन्त्रण प्रणाली

बैंकिङ्ग व्यवसायमा निहित जोखीमहरूलाई दृष्टिगत गरी यस सम्बन्धमा आवश्यक विनियम, नीति तथा कार्यविधिहरू बनाई कार्यान्वयनमा ल्याइएको छ। संस्थाको काम कारवाहीहरू नियमनकारी निकायहरूबाट प्राप्त निर्देशन लगायत प्रचलित नेपाल कानून बमोजिम भए-नभएको यकिन एवम् परीक्षणका लागि रजिष्टर्ड चार्टर्ड एकाउन्टेन्टलाई नियुक्त गरि त्रयमासिक रूपमा कम्पनीको आन्तरिक लेखापरीक्षणको कार्य सम्पन्न गराइने गरिएको तथा उक्त कार्यकालागी सञ्चालक समितिका गैद्व-कार्यकारी सञ्चालकको संयोजकत्वमा गठित लेखापरीक्षण समितिले प्राप्त प्रतिवेदन उपर बिस्तृत छलफल तथा व्यवस्थापनसंग सो बारे आवश्यक जानकारी लिई आफ्नो राय सुझावहरू सहित कार्यान्वयनका लागी सञ्चालक समितिमा पेश गर्ने गरेको छ।

(५) भविष्यमा संचालन हुने कार्यक्रम तथा योजनाहरू

- क. निक्षेप संकलनका लागि नयाँ-नयाँ योजना तर्जुमा गरी कार्यान्वयनमा ल्याउने।
- ख. थप नयाँ स्थानहरूमा शाखा कार्यालय स्थापनाको लागी सम्भाव्यता अध्ययन गर्ने गराउने।
- ग. उत्पादनमुलक क्षेत्रमा कर्जा विस्तारलाई अभै प्रभावकारी बनाउने।
- घ. आन्तरिक नियन्त्रण प्रणाली र सुशासनलाई अभै बढि मजबुत बनाउने।
- ङ. कर्मचारीहरूको दक्षता अभिवृद्धिको लागि आवश्यक तालिम तथा गोष्ठीहरूमा सहभागीता बढाउदै लैजाने।
- च. निक्षेपकर्ताको रकम सुरक्षाकालागी IT विभागलाई अभै प्रभावकारी रूपमा संचालन गर्ने, गराउने।

घ. कम्पनीको औद्योगिक वा व्यवसायिक सम्बन्धमा

यस कम्पनी र औद्योगिक तथा व्यावसायिक क्षेत्र बीचको सम्बन्धलाई पारदर्शी, सुमधुर र व्यवसायिक बनाउने कार्यलाई प्राथमिकताका साथ अघि बढाइएकोछ। वित्त कम्पनीको प्राथमिक लक्ष्य साना तथा मझौला उद्यम तथा व्यवसाय नै रहेको र नियामकीय व्यवस्था वमाजिम उत्पादनशील क्षेत्रमा समेत आफ्नो क्रियाकलापलाई केन्द्रीत गर्ने हुदा कम्पनीको औद्योगिक व्यवसायिक क्षेत्रको लगानी पनि बृहत नभई साना तथा मझौला स्तरमै सिमीत रहि आएको



छ। "Together We Deliver" भन्ने कम्पनीको मुल नारालाई आत्मसात गर्दै कारोवारका सिलसिलामा सम्बद्ध ग्राहक, व्यवसायीक एव औद्योगिक प्रतिष्ठान, संघ-संस्था, शेयरधनी, नियमनकारी निकायहरूसँग सुमधुर सम्बन्ध रहदै र राखिदै आएको छ।

ड. सञ्चालक समितिमा भएको हेरफेर र सो को कारण

वित्तीय संस्थाको नियमावलीमा व्यवस्था भए अनुसार एक जना महिला सहित सञ्चालक समितिमा ७ जना सञ्चालक रहने व्यवस्था छ। कम्पनीको तेईसौं वार्षिक साधारणसभाबाट निर्वाचन भए अनुसार सञ्चालक समितिमा संस्थापकतर्फ (एक जना महिला सहित) ३ जना तथा सर्वसाधारणतर्फ ३ जना गरि ६ जना सञ्चालकहरूको प्रतिनिधित्व रहेकोमा नेपाल राष्ट्र बैकबाट मिति २०७६/०४/२० मा जारी भएको परिपत्र अनुसार एक जना सञ्चालकको उमेरको हदका कारण उक्त पद रिक्त हुन गई सञ्चालक समितिमा ५ जना सञ्चालकहरूको मात्र प्रतिनिधित्व रहेकोमा चालु आ.व.मा संस्थापक शेयरधनीका तर्फबाट १ जना र स्वतन्त्र सञ्चालक १ जना मनोनित गरी सञ्चालक समितिलाई पूर्णता दिइएको छ।

च. कारोवारलाई असर पार्ने मुख्य कुराहरु

वित्तीय क्षेत्रमा अनपेक्षित अधिक तथा न्यून तरलताको अवस्था वारम्बार सतहमा देखिनु केही वर्ष देखिको मुख्य चुनौतिको विषय रही आएको छ। विशेष गरी सरकारी स्तरबाट हुने विकास निर्माणका कार्यहरु (पूँजीगत खर्च) मा अपेक्षाकृत वृद्धि हुन नसकेको कारणले वित्तीय क्षेत्रमा तरलताको अवस्था असहज भई लगानी योग्य रकमको अभावको अवस्था आउने गरेको छ। तरलतामा आएको चापसँगै व्याजदरमा अस्वस्थ प्रतिस्पर्धाको स्थिति देखिने र यसले वित्तीय संस्थाको साधनको लागतमा वृद्धि भई प्रतिस्पर्धी व्याजदर कायम गर्न चुनौतीपूर्ण हुदै आएको छ। विगत केहि वर्षदेखि वन्द हडताल जस्ता राजनीतिक गतिविधीमा कमी आई समग्र आर्थिक क्रियाकलापसँगै बैकिङ्ग क्षेत्रमा समेत गतिशीलता देखिएकोमा कोभिड-१९ महामारी अर्को विषम चुनौतीका रुपमा प्रकट भएको छ। यसले सम्पूर्ण व्यवसायीक क्षेत्रलाई सिधिल पारेकोले वित्तीय संस्थाको कारोवारलाई समेत अपेक्षाकृत वृद्धि हुनबाट रोकेको अवस्था छ। पछिल्लो समय महामारीको प्रभाव क्रमशः निस्तेज हुदै आएकोले कर्जा मांगमा वृद्धि हुदै आएता पनि आयातमुखी अर्थतन्त्रका कारण आयातका लागि विदेशी मुद्रा वाहिरिदा समेत तरलता संकुचनलाई थप मलजल गरेको अवस्था छ। यस वाहेक न्यून पूजा, सिमित शाखा सन्जाल, "क" र "ख" वर्गका वित्तीय संस्थाहरूसँग गर्नुपर्ने प्रतिस्पर्धा, कतिपय कारोवारहरूमा नियामकीय प्रतिबन्धको अवस्था जस्ता तात्कालिक तथा दिर्घकालिक प्रकृतिका समस्या तथा चुनौतिहरूले बित्त कम्पनीको समग्र कारोवार प्रभावित हुदै आएकोछ र यस चुनौतीलाई आत्मसात गर्दै कम्पनीको व्यवसायीक कारोवारलाई निरन्तरता दिनुपर्ने अवस्था छ।

छ. लेखापरीक्षण प्रतिवेदनमा कुनै कैफियत उल्लेख भएको भए सोउपर सञ्चालक समितिको प्रतिक्रिया

नेपाल राष्ट्र बैकबाट आर्थिक वर्ष २०७७/७८ मा कोभिड-१९ का कारण समष्टिगत स्थलगत निरीक्षण भएको छैन। साथै, यस वित्तीय संस्थाले नियुक्त गरेको आन्तरिक तथा बाह्य लेखापरीक्षकहरूबाट भएको लेखापरीक्षणको क्रममा नीतिगत तथा कम्पनीको कारोवारमा असर पार्ने खालका कुनै विशेष कैफियतहरु उल्लेख भएका छैनन्।

ज. लाभांश बाडफाँड गर्न सिफारिस गरिएको रकम

यस वर्ष सञ्चालक समितिले बाह्य लेखापरीक्षण पश्चात तयार पारिएको वित्तीय विवरण स्वीकृत गरि शेयर पूँजी रु. ८९,०१,३४,८७९,१५० को जम्मा लाभांश ११% मध्ये ७.७०% बोनश शेयर तथा ३.३०% नगद लाभांश शेयरधनीहरूलाई वितरणका लागि प्रस्ताव गरि आ.व. २०७७/०७८ को लेखापरीक्षण प्रतिवेदन स्वीकृतिको लागि नेपाल राष्ट्र बैकमा पेश गरिएको छ। उक्त लाभांश वितरण सम्बन्धी प्रस्ताव नेपाल राष्ट्र बैकबाट स्वीकृत भए पश्चात कम्पनीको २७ औं वार्षिक साधारणसभामा अनुमोदनका लागि पेश गरिने छ।



भ. शेयर जफत भएको भए जफत भएको शेयर संख्या, त्यस्तो शेयरको अङ्कित मूल्य, त्यस्तो शेयर जफत हुनुभन्दा अगावै सोबापत कम्पनीले प्राप्त गरेको जम्मा रकम र त्यस्तो शेयर जफत भएपछि सो शेयर बिक्री गरी कम्पनीले प्राप्त गरेको रकम तथा जफत भएको शेयरबापत रकम फिर्ता गरेको भए सोको विवरण

यस आर्थिक वर्षमा यस प्रकार कुनै शेयर जफत गरिएको छैन ।

ब. विगत आर्थिक वर्षमा कम्पनी र यसको सहायक कम्पनीको कारोबारको प्रगति र सो आर्थिक वर्षको अन्तमा रहेको स्थितिको पुनरावलोकन

यस कम्पनीको कुनै सहायक कम्पनी रहेको छैन । वित्तीय सस्थाले आर्थिक वर्षमा सम्पन्न गरेका प्रमुख कारोबार र कारोबारमा आएको परिवर्तन संलग्न वासलात, नाफा नोक्सान हिसाब, नगद प्रवाह विवरण तथा वित्तीय विवरणहरूले प्रष्ट गरेको छ ।

ट. कम्पनी तथा त्यसको सहायक कम्पनीले आर्थिक वर्षमा सम्पन्न गरेको प्रमुख कारोबारहरू र सो अवधिमा कम्पनीको कारोबारमा आएको कुनै महत्वपूर्ण परिवर्तन

यस कम्पनीको कुनै अन्य सहायक कम्पनी नरहेको हुदा यसले कम्पनीको कारोबारमा कुनै महत्वपूर्ण परिवर्तन आएको छैन ।

ठ. विगत आर्थिक वर्षमा कम्पनीको आधारभूत शेयरधनीहरूले कम्पनीलाई उपलब्ध गराएको जानकारी

यस कम्पनीका आधारभूत शेयरधनीहरूले कम्पनीलाई कुनै लिखित वा मौखिक जानकारी उपलब्ध गराएका छैनन् ।

ड. विगत आर्थिक वर्षमा कम्पनीका सञ्चालक तथा पदाधिकारीहरूले लिएको शेयरको स्वामित्वको विवरण र कम्पनीको शेयर कारोबारमा निजहरू संलग्न रहेको भए सो सम्बन्धमा निजहरूबाट कम्पनीले प्राप्त गरेको जानकारी

कम्पनीका सञ्चालक तथा पदाधिकारीहरूले लिएको शेयरको स्वामित्वको विवरण (२०७८ आषाढ मसान्तको अन्त्यमा) देहाय अनुसारको रहेको छ । साथै, निज सञ्चालक एवं पदाधिकारीहरू यस कम्पनीको शेयर कारोबारमा संलग्न रहेका छैनन् ।

क्र.सं.	सञ्चालक तथा पदाधिकारीहरूको नाम	शेयर संख्या
१	अध्यक्ष श्री शशि राज पाण्डे (संस्थापक शेयरधनी)	८९२,७४८
२	सञ्चालक श्री स्यामसन ज.व. राणा (संस्थापक शेयरधनी)	३,६६,३४७
३	सञ्चालक श्री दिनेशराज जोशी (संस्थापक शेयरधनी)	७९४,९९६
४	सञ्चालक श्री महेश प्रसाद अधिकारी (सर्व-साधारण शेयरधनी)	७०४
५	सञ्चालक श्री उमेश भगत प्रधानाङ्ग (सर्व-साधारण शेयरधनी)	५४५
६	सञ्चालक श्री रामकृष्ण शर्मा वाग्ले (सर्व-साधारण शेयरधनी)	८,७८७
७	सञ्चालक श्रीमती ममता अधिकारी (स्वतन्त्र)	
८	प्रमुख कार्यकारी अधिकृत श्री लिलामणि न्यौपाने	३,४६९

ढ. विगत आर्थिक वर्षमा कम्पनीसँग सम्बन्धित सम्झौताहरूमा कुनै सञ्चालक तथा निजको नजिकको नातेदारको व्यक्तिगत स्वार्थको बारेमा उपलब्ध गराइएको जानकारीको व्यहोरा

सञ्चालक तथा निजको नजिकको कुनै नातेदारको व्यक्तिगत स्वार्थ हुने गरी कम्पनीसँग सम्बन्धित कुनै किसिमका सम्झौताहरू भएको छैन ।

ण. कम्पनीले आफ्नो शेयर आफैले खरिद गरेको भए त्यसरी आफ्नो शेयर खरिद गर्नुको कारण, त्यस्तो शेयरको संख्या र अङ्कित मूल्य तथा त्यसरी शेयर खरिद गरेबापत कम्पनीले भुक्तानी गरेको रकम

कम्पनीले आफ्नो शेयर आफैले खरीद गरेको छैन ।



त. आन्तरिक नियन्त्रण प्रणाली भए वा नभएको र भएको भए सो को विस्तृत विवरण

कम्पनीको आन्तरिक नियन्त्रण प्रणालीलाई मजबुत तुल्याउन गैर कार्यकारी सञ्चालकको संयोजकत्वमा गठन भएको लेखापरीक्षण समिति रहेको छ । उक्त समितिले नेपाल राष्ट्र बैंक लगायत बाह्य तथा आन्तरिक लेखापरीक्षकबाट प्राप्त प्रतिवेदन उपर विस्तृत छलफल एवं अनुगमन गरि सोको आवश्यक सुधारका लागि आफ्नो राय सुझाव सहित सञ्चालक समितिमा प्रस्तुत गर्ने गरेको छ । यसैगरी, गैर कार्यकारी सञ्चालककै संयोजकत्वमा गठन भएको जोखिम व्यवस्थापन समितिबाट समेत कम्पनीको जोखिम सम्बन्धमा विभिन्न पक्षहरु समेटिएको प्रतिवेदन त्रयमासिक रुपमा तयार गरि सञ्चालक समितिमा पेश गर्ने व्यवस्था रहेको छ । यस बाहेक नियामकीय व्यवस्था बमोजिम गैर कार्यकारी सञ्चालककै नेतृत्वमा सम्पत्ति शुद्धीकरण निवारण सम्बन्धी समिति समेत सक्रिय रहेको र उक्त समितिले सम्पत्ति शुद्धीकरण निवारण सम्बन्धमा वित्तीय संस्थामा भए/गरेका आरोवारहरुका सम्बन्धमा विस्तृत छलफल गरी संचालक समितिमा प्रतिवेदन पेश गर्ने व्यवस्था मिलाईएको छ । साथै, कम्पनीले आन्तरिक नियन्त्रण प्रणालीलाई चुस्त दुरुस्त बनाउन सस्थासंग सम्बन्धित विभिन्न विनियम तथा नीति एवं कार्यविधिहरु तर्जुमा गरी लागू गर्दै आएको छ । माथि उल्लिखित व्यवस्थाहरुबाट आन्तरिक नियन्त्रण प्रणालीलाई मजबुत बनाउन पर्याप्त सहयोग पुगेको अवस्था छ ।

थ. विगत आर्थिक वर्षको कुल व्यवस्थापन खर्चको विवरण

आ.व २०७७/०७८ मा कम्पनीको कर्मचारी खर्च (बोनश बाहेक) रु.५,९७,०६,५४५/- तथा कार्यालय सञ्चालन खर्च रु.४,६३,६२,७९२/- गरि कुल रु.१०,६०,६९,२५८/- व्यवस्थापन खर्च भएको छ ।

द. लेखापरीक्षण समितिका सदस्यहरुको नामावली, नीजहरुले प्राप्त गरेको पारिश्रमीक, भत्ता तथा सुविधा, सो समितिले गरेका काम कारवाहीको विवरण र सो समितिले कुनै सुझाव दिएको भए सो को विवरण:

कम्पनीमा गैर कार्यकारी सञ्चालकको संयोजकत्वमा हाल देहाय बमोजिमका सदस्यहरु रहेको एक लेखापरीक्षण समिति रहेको छ ।

क्र.सं.	नाम	पद
१	सञ्चालक श्री रामकृष्ण शर्मा बाग्ले	संयोजक
२	सञ्चालक श्री स्यामसन ज.व.राणा	सदस्य
३	कम्पनी सचिव श्री तेज वहादुर रानामगर	सदस्य सचिव

लेखापरीक्षण समितिले नेपाल राष्ट्र बैंक लगायत बाह्य तथा आन्तरिक लेखापरीक्षकबाट प्राप्त निरीक्षण प्रतिवेदन उपर विस्तृत अध्ययन तथा छलफल गरि सोको सुधार एवं कार्यान्वयनका लागि सञ्चालक समिति समक्ष आफ्नो राय सुझाव सहित उक्त प्रतिवेदन पेश गर्ने गरेको छ । लेखापरीक्षण समितिका संयोजक तथा सदस्यलाई बैठक भत्ता बापत रु.८,०००/- तथा पदाधिकारी (सदस्य सचिव) लाई खर्चको रुपमा रु.६,९००/-प्रदान गर्ने बाहेक अन्य कुनै किसिमको भत्ता तथा सुविधा प्रदान गरिएको छैन ।

घ. संचालक, प्रबन्ध संचालक, कार्यकारी प्रमुख, कम्पनीका आधारभूत शेयरधनी वा निजको नजिकका नातेदार वा निज संलग्न रहेको फर्म, कम्पनी वा संगठित संस्थाले कम्पनीलाई कुनै रकम बुझाउन बाँकी भए सो कुरा

सञ्चालक, कार्यकारी प्रमुख, कम्पनीका आधारभूत शेयरधनी वा निजको नजिकको नातेदार वा निज संलग्न रहेको फर्म, कम्पनी वा संगठित संस्थाले कम्पनीलाई बुझाउन कुनै पनि किसिमको रकम बाँकि रहेको छैन ।

न. संचालक, प्रबन्ध संचालक, कार्यकारी प्रमुख तथा पदाधिकारीहरुलाई भुक्तानी गरिएको पारिश्रमिक, भत्ता तथा सुविधाको रकम

यस आर्थिक वर्षमा सञ्चालक समितिका सदस्यलाई बैठक भत्ता रु.५,३३,०००/- (पाँच लाख तेत्तिस हजार मात्र) तथा लेखापरीक्षण समिति, जोखिम व्यवस्थापन समिति, कर्मचारी सेवा सुविधा समिति एवं सम्पत्ति शुद्धीकरण निवारण सम्बन्धी समितिका सदस्यहरुलाई बैठक भत्ता रु.२,५६,०००/- (दुई लाख छपन्न हजार मात्र) बाहेक अन्य कुनै भत्ता सुविधा एवं पारिश्रमीक प्रदान गरिएको छैन । कार्यकारी प्रमुखलाई यस वर्ष तलव भत्ता, अन्य सुविधा तथा बोनस समेत गरि कुल रु.७२,७०,४६२/- (बहत्तर लाख सत्तरी हजार चार सय बैसठ्ठी मात्र) प्रदान भएको छ ।



प. शेयरधनीहरुले बुझिलिन बाँकि रहेको लाभांशको रकम

यस आर्थिक वर्षको अन्त्य २०७८ आषाढ मसान्तमा कम्पनीका शेयरधनीहरुले लाभांश रकम रु.५३,४४,७९९/- बुझिलिन बाँकि रहेको छ ।

फ. दफा १४१ बमोजिम सम्पत्ति खरीद वा विक्री गरेको कुराको विवरण

यस वर्ष कम्पनीले कुनै प्रकारको अचल सम्पत्ति खरीद वा विक्री गरेको छैन ।

ब. दफा १७५ बमोजिम सम्बद्ध कम्पनी विच भएको कारोवारको विवरण

अन्य कुनै कम्पनीसंग सम्बन्ध रहि यस कम्पनीले कुनै कारोवार गरेको छैन ।

भ. यस ऐन तथा प्रचलित कानून बमोजिम सञ्चालक समितिको प्रतिवेदनमा खुलाउनु पर्ने अन्य कुनै कुरा

सञ्चालक समितिले कम्पनी ऐन तथा अन्य प्रचलित कानून बमोजिम खुलाउनु पर्ने अन्य कुरा हाललाई नरहेको ।

म. अन्य आवश्यक कुराहरु

अन्य आवश्यक खुलाउनु पर्ने कुरा हाललाई केही नभएको ।

.....
उमेश भगत प्रधानाङ्ग
सञ्चालक

.....
स्यामसन ज.व.राणा
सञ्चालक

.....
ममता अधिकारी
सञ्चालक

.....
दिनेशराज जोशी
सञ्चालक

.....
रामकृष्ण शर्मा वाग्ले
सञ्चालक

.....
महेश प्रसाद अधिकारी
सञ्चालक

.....
शशिराज पाण्डे
अध्यक्ष



धितोपत्र दर्ता तथा निष्काशन नियमावली २०७३ नियम २६ को उप-नियम (२) संग सम्बन्धित अनुसूचि-१५ अनुसारको विवरण ।

- (१) संचालक समितिको प्रतिवेदन : यसै पुस्तिकामा प्रकाशित गरिएको छ ।
- (२) लेखापरीक्षकको प्रतिवेदन : यसै पुस्तिकामा प्रकाशित गरिएको छ ।
- (३) लेखापरीक्षण भएको वित्तीय विवरण : यस आर्थिक वर्षको लेखापरीक्षण भएको बासलात, नाफा नोक्सान हिसाव, नगद प्रवाह विवरण लगायत सम्बद्ध अनुसूचीहरू एवं *NFRS* अनुसारको वित्तीय विवरण समेत यसै प्रतिवेदनमा प्रकाशित गरिएको छ ।
- (४) कानूनी कारबाही सम्बन्धि विवरण :
- (क) यस आर्थिक वर्षमा संस्थाले वा संस्थाको विरुद्ध कुनै प्रकारको मुद्दा दायर भएको छैन
- (ख) संस्थाको संस्थापक वा संचालकले वा संस्थापक वा संचालकको विरुद्धमा प्रचलित नियमको अवज्ञा वा फौजदारी अपराध गरेको सम्बन्धमा कुनै प्रकारको मुद्दा दायर गरेको वा भएको छैन ।
- (ग) संस्थाको कुनै संस्थापक वा संचालक विरुद्ध आर्थिक अपराध गरेको सम्बन्धमा कुनै प्रकारको मुद्दा दायर भएको छैन ।
- (५) संगठित संस्थाको शेयर कारोवार तथा प्रगति सम्बन्धी विश्लेषण :
- (क) धितोपत्र बजारमा संस्थाको शेयर कारोवार सकारात्मक रूपमा रहेको बुझिएको तथा यस संस्थाको शेयर खरिद बिक्री समेत न्यून रूपमा हुने गरेको तलको विवरणबाट समेत हुने देखिन्छ ।
- (ख) यस आर्थिक वर्षको त्रयमासिक अवधिमा संस्था शेयरको कारोवार देहाय अनुसार भएको छ । (श्रोत : नेपाल स्टक एक्सचेन्ज लि को तथा यस संस्थाको *website*)

त्रयमासिक अवधि	शेयरको अधिकतम मुल्य	शेयरको न्यूनतम मुल्य	शेयरको अन्तिम मुल्य	शेयर कारोबार संख्या	कुल कारोबार दिन
प्रथम त्रयमास	२२०	१४७	१९२	२२६८	६२
दोश्रो त्रयमास	२२०	१७४	२००	२२५८	५८
तेस्रो त्रयमास	२८०	१९७	२५७	४६८५	५९
चौथो त्रयमास	५९९	२३०	४८९	१७५३३	६५

(श्रोत: नेपाल स्टक एक्सचेन्ज लि.को *website*)

(६) समस्या तथा चुनौति :

कोभिड-१९ को विश्वव्यापी महामारीको प्रभाव पारिरहेको वर्तमान अवस्था र यसले आर्थिक क्षेत्रमा सिथिलता आएको कारण गुणस्तरीय कर्जा लगानीको माग तुलनात्मक रूपमा कम भएको छ । यसवाहेक, वित्तीय क्षेत्रमा अनपेक्षित अधिक तथा न्यून तरलताको अवस्था वारम्बार सतहमा देखिनु, सरकारी स्तरबाट हुने विकास निर्माणका कार्यहरू (पूँजीगत खर्च) मा अपेक्षाकृत वृद्धि हुन नसक्नु, तरलताको अवस्था असहज भई लगानीयोग्य रकमको अभावको अवस्था आउनु, व्याजदरमा अस्वस्थ प्रतिस्पर्धाको स्थिति देखिनु, न्यून आर्थिक वृद्धि लगायत वित्तीय क्षेत्रमा देखिएको दक्ष कर्मचारीको अभाव जस्ता समस्याहरू नै यस वित्तीय संस्थाको मुख्य समस्या तथा चुनौतिका रूपमा रहेका छन् । यस वाहेक, न्यून पूँजी, सिमित शाखा सन्जाल, “क” र “ख” वर्गका वित्तीय संस्थाहरूसंग गर्नुपर्ने प्रतिस्पर्धा, कतिपय कारोवारहरूमा नियामकीय प्रतिवन्धको अवस्था जस्ता तात्कालिक तथा दिर्घकालिक प्रकृतिका समस्या तथा चुनौतिहरूले वित्त कम्पनीको समग्र



कारोबार प्रभावित हुदै आएको छ र यस चूनौतिलाई आत्मसात गर्दै कम्पनीको व्यवसायीक कारोवारलाई निरन्तरत दिनुपर्ने अवस्था छ ।

(७) संस्थागत सुशासन :

संस्थागत सुशासन कायम राख्न नेपाल राष्ट्र बैंक तथा अन्य नियमनकारी निकायहरुबाट प्राप्त निर्देशनहरुलाई उच्च प्राथमिकताका साथ पालना गर्दै आइएको छ । वित्तीय संस्थालाई नियम संगत संचालनका लागि लेखापरीक्षण समिति, जोखीम व्यवस्थापन समिति, सम्पत्ति शुद्धीकरण निवारण सम्बन्धि समिति, कर्मचारी सेवा सुविधा समिति तथा विभिन्न तहका कर्जा समिति लगायतका अन्य आवश्यक समिति तथा उप समितिहरु गठन गरिएको छ । वित्तीय कारोवारलाई व्यवस्थित तथा नियमित गर्न संस्थाबाट विभिन्न विनियम तथा नीति नियम एवं कार्यविधिहरु तर्जुमा गरि लागु गरिएको छ जसले संस्थागत सुशासन कायम निकै सहयोग पुगेको छ ।

यस बाहेक लेखापरीक्षण समितिबाट संस्थाको लेखापरीक्षणको क्रममा प्राप्त हुने आन्तरिक तथा बाह्य लेखापरीक्षकका प्रतिवेदन लगायत नेपाल राष्ट्र बैंकको स्थलगत निरीक्षण प्रतिवेदन उपर व्यवस्थापनसंग आवश्यक छलफल एवं जानकारी लिई सो सुधार गर्न गराउन संचालक समितिमा पेश गरि संस्थागत सुशासन सम्बन्धमा संस्था सक्रिय रुपमा कृयाशिल रहि आएको छ ।



Pratik Khanal & Associates

INDEPENDENT AUDITOR'S REPORT

TO THE SHAREHOLDERS OF SHREE INVESTMENT AND FINANCE COMPANY LIMITED

Report on the Audit of the Financial Statements

Opinion

We have audited the financial statements of Shree Investment and Finance Company Limited (referred to as the "Company"), which comprise the statement of financial position as at 31 Ashad 2078 (15 July 2021), and the statement of profit or loss, statement of other comprehensive income, statement of cash flows, statement of changes in equity for the year then ended and notes to the financial statements, including summary of significant accounting policies.

In our opinion, the accompanying financial statements present fairly, in all material respects, the financial position of the Company as at 31 Ashad 2078 (15 July 2021), its financial performance and its cash flows for the year then ended in accordance with Nepal Financial Reporting Standards (NFRSS).

Basis for Opinion

We conducted our audit in accordance with Nepal Standards on Auditing (NSAs). Our responsibilities under those standards are further described in the Auditor's Responsibilities for the Audit of the Financial Statements section of our report. We are independent of the Company in accordance with ICAN's Handbook of Code of Ethics for Professional Accountants, together with the ethical requirements that are relevant to our audit of financial statements in Nepal, and we have fulfilled our other ethical responsibilities in accordance with these requirements and the ICAN's Handbook of Code of Ethics for Professional Accountants. We believe that the audit evidence we have obtained is sufficient and appropriate to provide a basis for our opinion.

Key Audit Matters

Key audit matters are those matters that, in our professional judgement, were of most significance in our audit of the financial statements of the current period. These matters were addressed in the context of our audit of the financial statements as a whole, and in forming our opinion thereon, and we do not provide a separate opinion on these matters.

We have determined the matters described below to be the key audit matters to be communicated in our report.

a) Information Technology ('IT') systems and controls impacting financial reporting in relation to the Company

Key Audit Matter	How our audit addressed the key audit matter
The IT environment of the Company is complex and involves a large number of independent and interdependent IT systems used in the operations of the Company for processing and recording a large volume of transactions at numerous locations.	In assessing the integrity of the IT systems relevant for financial reporting, our team obtained an understanding of the IT infrastructure and IT systems relevant to the Company's financial reporting process for evaluation and testing of relevant IT general controls and IT application controls.



Lalitpur, Nepal, Contact No. : 9851205670, 9851079367, Email : pkhanal@pka.com.np



The accuracy and reliability of the financial reporting process depends on the IT systems and the related control environment, including:

- IT general controls over user access management and change management across applications, networks, database, and operating systems;
- IT application controls.

Due to the pervasive nature, complexity and importance of the impact of the IT systems and related control environment on the Company's financial reporting process, we have identified testing of such IT systems and related control environment as a Key Audit Matter for the current year audit.

We gathered a comprehensive understanding of IT applications landscape implemented at the Company. It was followed by process understanding, mapping of applications to the same and understanding financial risks posed by people-process and technology.

We also assessed the operating effectiveness of controls over granting, removal and periodical review of access rights. We further tested segregation of duties, including preventive controls to ensure that access to change applications, the operating system or databases in the production environment were granted only to authorized personnel.

Other areas that were assessed under the IT control environment was whether requests for access to systems were appropriately logged, reviewed and authorized. Entity level controls pertaining to policy and procedure and Business continuity plan assessment due impact of COVID-19 was also part of our audit procedure.

Where deficiencies were identified, we tested compensating controls or performed alternate procedures.

b) Identification and provisioning for non-performing assets ('NPAs') in relation to the Company

**Total Loans and Advances (Net of Provision) as at 31 Ashad 2078: NPR 4,550.12 million;
 Provision for NPA as at 31 Ashad 2078: NPR 26.54 million**

(Refer Schedule 4.6, 4.7 and Note 3.4.5 of Schedule 3 and Notes 5.2.2 (c) of Schedule 5 to the financial statements)

Key Audit Matter	How our audit addressed the key audit matter
<p>The Nepal Rastra Bank ("NRB") guidelines on recognition of Interest Income and Unified Circular prescribes the prudential norms for Income Recognition, Identification and Classification of Non-Performing Advances and Provisioning for Loans and Advances.</p> <p>The Company is also required to apply its judgement to determine the identification and provision required against NPAs by applying quantitative as well as qualitative factors.</p>	<p>Our key procedures included, but were not limited to, the following:</p> <ul style="list-style-type: none"> ▪ We understood the process & controls, tested the design and operating effectiveness of key controls, including IT based controls, focusing on the following: <ol style="list-style-type: none"> a) Approval of new lending facilities against the Company's credit policies and the performance of annual loan assessments. b) Controls over the monitoring of credit quality which amongst other things included, the monitoring of overdue reports, drawing power





<p>The risk of identification of NPAs is affected by factors like stress and liquidity concerns in certain sectors.</p> <p>The provisioning for identified NPAs is estimated based on ageing and classification of NPAs, recovery estimates, value of security and other qualitative factors and is subject to the minimum provisioning norms specified by NRB and impairment of risk assets as per para 59 of NAS 39.</p> <p>The identification of NPAs and provisioning for advances require significant level of estimation and given its significance to the overall audit including possible observation by NRB which could result into disclosure in the financial statements.</p> <p>Considering the significance of the above matter to the financial statements, the heightened regulatory inspections and significant auditor attention required, we have identified this as a Key Audit Matter for the current year audit.</p>	<p>limit, pending security creation.</p> <p>c) Identification and classification of NPAs in line with NRB's circular, the impairment requirement as per para 59 of NAS 39 and certain qualitative aspects; and</p> <p>d) Assessment of adequacy of NPA provisions being the higher of NRB norms and NAS 39.</p> <ul style="list-style-type: none"> ▪ To test the identification of loans with default events and other triggers, we selected a sample of performing loans and independently assessed as to whether there was a need to classify such loans as NPAs. ▪ Performed inquiries with the credit and risk departments to ascertain if there were indicators of stress or an occurrence of an event of default in a particular loan account or any product category which needed to be considered as NPA. ▪ Held specific discussions with the management of the Company on sectors where there is perceived credit risk and the steps taken to mitigate the risks to identified sectors. ▪ Selected samples for standard accounts, default but standard accounts and overdue accounts and assessed compliance with NRB circular on COVID-19 Relief Package. ▪ As per our review of the impairment calculation, we noted that the impairment is calculated higher of the following prescribed method: <ol style="list-style-type: none"> i. NRB Regulation; ii. NFRS Pronouncement with specific reference to para 59 of NAS 39.
---	--

c) Provisions for litigation and taxation and contingent liabilities in relation to the Company
(Schedule 4.28 read with Note 5.6 of Schedule 5 to the financial statements)

Key Audit Matter	How our audit addressed the key audit matter
<p>The Company has ongoing legal and tax cases which is pending in different courts of Nepal. Significant management judgement is needed in determining whether an obligation exists and whether a provision should be recognized as at the reporting date, in accordance with the accounting criteria set under Nepal Accounting Standard 37 -</p>	<p>Our key procedures included, but were not limited to, the following:</p> <ul style="list-style-type: none"> ▪ Obtained an understanding of the Company's process for determining tax liabilities, tax provisions and contingent liabilities pertaining to taxation matters; ▪ Obtained list of cases / matters in respect of





Provisions, Contingent Liabilities and Contingent Assets ('NAS 37'), or whether it needs to be disclosed as a contingent liability.

Further, significant judgements are also involved in measuring such obligations, the most significant of which are:

- Assessment of liability: Judgement is involved in the determination of whether an outflow in respect of identified material matters are probable and can be estimated reliably
- Adequacy of provisions: The appropriateness of assumptions and judgements used in the estimation of significant provisions; and
- Adequacy of disclosures of provision for liabilities and charges, and contingent liabilities.

We determined the above area as a Key Audit Matter in view of associated uncertainty relating to the outcome of these matters which requires application of judgment in interpretation of law.

which litigations were outstanding as at reporting date.

- Evaluated the merit of the subject matter under consideration with reference to the grounds presented therein and available independent legal / tax advice;
- Review and analysis of evaluation of the contentions of the Company through discussions, collection of details of the subject matter under consideration, the likely outcome and consequent potential outflows on those issues;
- Further, we assessed whether the disclosures related to significant litigation and taxation matters were appropriate and adequate in terms of whether the potential liabilities and the significant uncertainties were fairly presented.

Information other than the Financial Statements and Auditor's Report thereon

The Board of Directors are responsible for the other information. The other information comprises the information included in the Report of the Board of Directors (BOD), including annexures to the BOD's Report, but does not include the financial statements and our auditor's report thereon. Our opinion on the financial statements does not cover the other information and we do not express any form of assurance conclusion thereon. In connection with our audit of the financial statements, our responsibility is to read the other information and, in doing so, consider whether the other information is materially inconsistent with the financial statements or our knowledge obtained in the audit or otherwise appears to be materially misstated.

If, based on the work we have performed, we conclude that there is a material misstatement of this other information, we are required to report that fact. We have nothing to report in this regard.

Responsibilities of Management and Those Charged with Governance for the Financial Statements

Management is responsible for the preparation and fair presentation of the financial statements in accordance with NFRSs and for such internal control as management determines is necessary to enable the preparation of financial statements that are free from material misstatement, whether due to fraud or error.

In preparing the financial statements, management is responsible for assessing the Company's ability to continue as a going concern, disclosing, as applicable, matters related to going concern and using the going concern basis of accounting unless management either intends to liquidate the Company or to cease operations, or has no realistic alternative but to do so.

Those charged with governance are responsible for overseeing the Company's financial reporting process.





Auditor's Responsibility for Audit of the Financial Statements

Our objectives are to obtain reasonable assurance about whether the financial statements as a whole are free from material misstatement, whether due to fraud or error, and to issue an auditor's report that includes our opinion. Reasonable assurance is a high level of assurance, but is not a guarantee that an audit conducted in accordance with NSAs will always detect a material misstatement when it exists. Misstatements can arise from fraud or error and are considered material if, individually or in the aggregate, they could reasonably be expected to influence the economic decisions of users taken on the basis of these financial statements.

As part of an audit in accordance with NSAs, we exercise professional judgment and maintain professional skepticism throughout the audit. We also:

- Identify and assess the risks of material misstatement of the financial statements, whether due to fraud or error, design and perform audit procedures responsive to those risks, and obtain audit evidence that is sufficient and appropriate to provide a basis for our opinion. The risk of not detecting a material misstatement resulting from fraud is higher than for one resulting from error, as fraud may involve collusion, forgery, intentional omissions, misrepresentations, or the override of internal control.
- Obtain an understanding of internal control relevant to the audit in order to design audit procedures that are appropriate in the circumstances, but not for the purpose of expressing an opinion on the effectiveness of the Company's internal control.
- Evaluate the appropriateness of accounting policies used and the reasonableness of accounting estimates and related disclosures made by management.
- Conclude on the appropriateness of management's use of the going concern basis of accounting and, based on the audit evidence obtained, whether a material uncertainty exists related to events or conditions that may cast significant doubt on the Company's ability to continue as a going concern. If we conclude that a material uncertainty exists, we are required to draw attention in our auditor's report to the related disclosures in the financial statements or, if such disclosures are inadequate, to modify our opinion. Our conclusions are based on the audit evidence obtained up to the date of our auditor's report. However, future events or conditions may cause the Company to cease to continue as a going concern.
- Evaluate the overall presentation, structure and content of the financial statements, including the disclosures, and whether the financial statements represent the underlying transactions and events in a manner that achieves fair presentation.

We communicate with those charged with governance regarding, among other matters, the planned scope and timing of the audit and significant audit findings, including any significant deficiencies in internal control that we identify during our audit.

We also provide those charged with governance with a statement that we have complied with relevant ethical requirements regarding independence, and to communicate with them all relationships and other matters that may reasonably be thought to bear on our independence, and where applicable, related safeguards.

From the matters communicated with those charged with governance, we determine those matters that were of most significance in the audit of the financial statements of the current period and are therefore the key audit matters. We describe these matters in our auditor's report unless law or regulation precludes public disclosure about the matter or when, in extremely rare circumstances, we determine that a matter should not be communicated in our report because the adverse consequences of doing so would reasonably be expected to outweigh the public interest benefits of such communication.





Report on the Other Legal and Regulatory Requirements`

We have obtained information and explanations asked for, which, to the best of our knowledge and belief, were necessary for the purpose of our audit. In our opinion, statement of financial position as at 15 July 2021 (31 Ashad 2078), statement of profit or loss, statement of other comprehensive income, statement of changes in equity and statement of cash flows, have been prepared in accordance with the requirements of the Companies Act, 2063 and are in agreement with the books of account maintained by the Company; and proper books of account as required by law maintained by the Company including relevant records relating to preparation of the aforesaid financial statements have been kept so far as it appears from our examination of those books and records of the Company.

In our opinion, so far as appeared from our examination of the books, the Company has maintained adequate capital funds and adequate provisions for possible impairment of assets in accordance with the directives of Nepal Rastra Bank.

To the best of our information and according to explanations given to us and so far appeared from our examination of the books of account of the company we have not come across cases where Board of Directors or any employees of the Company have acted contrary to the provisions of law relating to the accounts, or committed any misappropriation or caused loss or damage to the Bank and violated any directives of Nepal Rastra Bank or acted in a manner to jeopardize the interest and security of the Company, its depositors and investors.



Pratik Khanal
Principal

Pratik Khanal & Associates
Chartered Accountants

Thapaguan, New Baneshwor, Kathmandu

Date: 30 November 2021

UDIN No: 211202CA01094mLWPE



श्री इन्भेष्टमेन्ट एण्ड फाइनान्स कम्पनी लिमिटेड

वित्तीय अवस्थाको विवरण (वासलात)

२०७८ असार ३१ सम्म (सन् २०२१ जुलाई १५ सम्म)

रकम रु. मा

विवरण	नोट	आषाढ मसान्त २०७८	आषाढ मसान्त २०७७
सम्पत्ति			
नगद तथा नगद समान	४.१	४९४,२८७,५४१	१,००९,०३१,९३७
नेपाल राष्ट्र बैंकमा रहेको मौज्जात तथा लिनु पर्ने रकम	४.२	२१२,३१५,२५१	१९५,२२८,३५०
बैंक तथा वित्तीय संस्थामा मौज्जात	४.३	-	-
व्युत्पन्न (डेबिभेडिभ) वित्तीय उपकरण	४.४	-	-
अन्य व्यापारिक सम्पत्तिहरु	४.५	-	-
बैंक तथा वित्तीय संस्थालाई दिएको कर्जा तथा सापटी	४.६	२६२,०४८,५००	२१३,३४५,०००
ग्राहकलाई दिएको कर्जा तथा सापटी	४.७	४,२८७,४६४,३०१	४,४३१,६३२,१३७
धितोपत्रमा लगानी	४.८	२,४४१,८६४,९६४	५,४३,८२३,९०९
चालु कर सम्पत्ति	४.९	१४,२२३,४५८	५,५१२,४०८
सहायक संस्थामा लगानी	४.१०	-	-
सम्बद्ध संस्थामा लगानी	४.११	-	-
लगानी सम्पत्ति	४.१२	-	-
सम्पत्ति तथा उपकरण	४.१३	११३,७७४,०२३	११७,५४५,०१४
गुडविल (ख्याती) र अर्मुत सम्पत्ति	४.१४	१,४२१,५३०	१,६८०,८९२
स्थगन कर सम्पत्ति	४.१५	-	-
अन्य सम्पत्तिहरु	४.१६	७४,२११,७०५	५,६३०,१४६
कुल सम्पत्ति		७,९०१,६११,२७३	६,५२३,४२९,७९३

विवरण	नोट	आषाढ मसान्त २०७८	आषाढ मसान्त २०७७
दायित्वहरु			
बैंक तथा वित्तीय संस्थालाई तिर्न बाँकी	४.१७	६५८,६१९,४९०	१९९,६४०,७४७
नेपाल राष्ट्र बैंकलाई तिर्न बाँकी	४.१८	-	३५,३९६,६५८
व्युत्पन्न (डेबिभेडिभ) वित्तीय उपकरण	४.१९	-	-
ग्राहकको निक्षेप	४.२०	५,८८४,२९२,४६८	५,०६२,९४६,७५३
सापटी	४.२१	-	-
चालु कर दायित्व	४.२२	-	-
व्यवस्था	४.२२	-	-
स्थगन कर दायित्व	४.२३	२२,७२४,३१८	९,४३७,८९०
अन्य दायित्व	४.२३	५६,७९१,५०७	५८,३७३,१५०
जारी गरिएको ऋणपत्र	४.२४	-	-
सुरक्षण नराखिएको सहायक आवधिक दायित्व	४.२५	-	-
कुल दायित्वहरु		६,६२२,४२७,७८३	५,३६५,७९५,१९८
इन्विटी			
शेयर पूँजी	४.२६	८९०,१३४,८८०	८२९,०३५,०००
शेयर प्रिमियम		-	-
संचित मुनाफा		९९,४३८,२४६	८९,३६५,९८५
जगेडा कोषहरु	४.२७	२८९,६१०,३६४	२३९,२३३,६०९
शेयरधनीहरुलाई बाँडफाँड योग्य कुल इन्विटी		१,२७९,१८३,४९०	१,१५७,६३४,५९४
गैर नियन्त्रित स्वार्थ		-	-
कुल इन्विटी		१,२७९,१८३,४९०	१,१५७,६३४,५९४
कुल दायित्व र इन्विटी		७,९०१,६११,२७३	६,५२३,४२९,७९३
संभावित दायित्व तथा प्रतिवद्धता	४.२८	३८,८०२,६४६	४३,१०१,८९८
प्रति शेयर खुद सम्पत्ति		१४३.७१	१३९.६४

रमेश कठायत
वित्त प्रमुख

लिलामणि न्यौपाने
प्रमुख कार्यकारी अधिकृत

ममता अधिकारी
सञ्चालक

प्रतिक खनाल
लेखापरीक्षक

रामकृष्ण शर्मा वाग्ले
सञ्चालक

महेश प्रसाद अधिकारी
सञ्चालक

उमेश भगत प्रधानाङ्ग
सञ्चालक

प्रतिक खनाल एण्ड एसोसिएट्स
चार्टर्ड एकाउन्टेन्ट्स

स्यामसन ज.व.राणा
सञ्चालक

दिनेशराज जोशी
सञ्चालक

शशिराज पाण्डे
अध्यक्ष

ठेगाना : काठमाडौं
मिति : नोभेम्बर ३०, २०२१



श्री इन्वेस्टमेंट एण्ड फाइनेन्स कम्पनी लिमिटेड

नाफा नोक्सान विवरण

१ श्रावण २०७७ देखि ३१ असार २०७८ सम्म (१६ जुलाइ २०२० देखि १५ जुलाइ २०२१ सम्म)

रकम रु. मा

विवरण	नोट	यस वर्ष	गत वर्ष
व्याज आम्दानी	४.२९	६६७,५१२,७३९	७३१,३८७,८७६
व्याज खर्च	४.३०	४५१,१३०,५२४	४७२,००२,७८१
खुद व्याज आम्दानी		२१६,३८२,२१६	२५९,३८५,०९६
शूल्क तथा कमिसन आम्दानी	४.३१	२६,३७०,३३४	३८,०७६,६९७
शूल्क तथा कमिसन खर्च	४.३२	६८५,४१६	२६,६१९
खुद शुल्क र कमिसन आम्दानी		२५,६८४,९१८	३८,०५०,०७९
खुद व्याज, शूल्क र कमिसन आम्दानी		२४२,०६७,१३३	२९७,४३५,१७४
खुद कारोबार आम्दानी	४.३३	-	-
अन्य सञ्चालन आम्दानी	४.३४	५४,८१५,९६६	४,६५५,४८६
कुल सञ्चालन आम्दानी		२९६,८८३,१००	३०२,०९०,६६१
कर्जा तथा अन्य हानीको नोक्सानी व्यवस्था/(फिर्ता)	४.३५	७,८१०,१९२	२९,८३५,५८१
खुद सञ्चालन आम्दानी		२८९,०७२,९०७	२७२,२५५,०८०
सञ्चालन खर्च			
कर्मचारी खर्च	४.३६	७८,००६,९१०	७१,७८६,७४७
अन्य सञ्चालन खर्च	४.३७	३९,४२७,१९८	३६,७६६,७१७
हास कट्टी/परिशोधन	४.३८	६,९३५,५१४	६,१४४,८६६
सञ्चालन मुनाफा		१६४,७०३,२८५	१५७,५५६,७५०
गैर सञ्चालन आम्दानी	४.३९	-	-
गैर सञ्चालन नोक्सानी	४.४०	-	-
आयकर अधिको मुनाफा		१६४,७०३,२८५	१५७,५५६,७५०
आयकर खर्च	४.४१		
चालु कर		५१,३९६,९२८	४७,४५९,५६०
स्थगन कर		(१,१५०,३७५)	(१,८२३,८५३)
यस अवधिको नाफा		११४,४५६,७३२	१११,९२१,०४२
नाफा बाँडफाँड			
संस्थाका शेयरधनी		११४,४५६,७३२	१११,९२१,०४२
गैर नियन्त्रित स्वार्थ		-	-
यस अवधिको लागि मुनाफा		११४,४५६,७३२	१११,९२१,०४२
प्रति सेयर आम्दानी			
प्रति सेयर आधारभूत आम्दानी		१२.८६	१३.५०
प्रति सेयर डाइलुटेड आम्दानी		१२.८६	१३.५०

रमेश कठायत
वित्त प्रमुख

रामकृष्ण शर्मा बाग्ले
सञ्चालक

स्यामसन ज.व.राणा
सञ्चालक

ठेगाना : काठमाडौं
मिति : नोभेम्बर ३०, २०२१

लिलामणि न्यौपाने
प्रमुख कार्यकारी अधिकृत

महेश प्रसाद अधिकारी
सञ्चालक

दिनेशराज जोशी
सञ्चालक

ममता अधिकारी
सञ्चालक

उमेश भगत प्रधानाङ्ग
सञ्चालक

शशिराज पाण्डे
अध्यक्ष

प्रतिक खनाल
लेखापरीक्षक

प्रतिक खनाल एण्ड एसोसिएट्स
चार्टर्ड एकाउन्टेन्ट्स



श्री इन्भेष्टमेन्ट एण्ड फाइनान्स कम्पनी लिमिटेड

अन्य विस्तृत आम्दानीको विवरण

१ श्रावण २०७७ देखि ३१ असार २०७८ सम्म (१६ जुलाई २०२० देखि १५ जुलाई २०२१ सम्म)

रकम रु. मा

विवरण	यस वर्ष	गत वर्ष
यस वर्षको मुनाफा	११४,४५६,७३२	१११,९२१,०४२
आयकर पछिको अन्य विस्तृत आम्दानी		
क) नाफा/नोक्सान मा पुनःवर्गिकरण नगरिने बुदाँहरु		
फेयर मुल्याङ्कन गरिएका इन्विटी उपकरणका लगानी भएका नाफा/(नोक्सान)	४८,१२२,६७६	१७,२९७,५८०
पुनःमुल्याङ्कनबाट भएका नाफा/(नोक्सान)		
परिभाषित लाभ योजनाबाट विमाङ्किक नाफा/(नोक्सान)		
माथि उल्लेख गरिएका बुँदाहरुको आयकर	(१४,४३६,८०३)	(५,१८९,२७४)
नाफा/नोक्सानमा पुनःवर्गिकरण नगरिएका अन्य खुद विस्तृत आम्दानी	३३,६८५,८७३	१२,१०८,३०६
ख) नाफा/नोक्सानमा पुनःवर्गिकरण गरिएका वा गर्न सकिने बुदाँहरु		
नगद प्रवाहको हेजिङ्गबाट भएको नाफा/(नोक्सान)	-	-
विदेशी विनिमय संचालनको वित्तिय सम्पत्ति विनिमयबाट भएको सटही नाफा/(नोक्सान)	-	-
माथि उल्लेख गरिएका बुँदाहरुको आयकर	-	-
नाफा/नोक्सानमा पुनःवर्गिकरण	-	-
नाफा/नोक्सानमा पुनःवर्गिकरण गरिएका वा गर्न सकिने अन्य खुद विस्तृत आम्दानी	-	-
ग) इन्विटी विधीबाट मुल्याङ्कन गरिएको सम्बद्ध कम्पनीको अन्य विस्तृत आम्दानीमा हिस्सा	-	-
यस वर्षको आयकर पछिको अन्य विस्तृत आम्दानी	३३,६८५,८७३	१२,१०८,३०६
यस वर्षको कूल विस्तृत आम्दानी	१४८,१४२,६०५	१२४,०२९,३४८
कूल विस्तृत आम्दानीको बाँडफाँड		
संस्थाको इन्विटी शेररधनी	१४८,१४२,६०५	१२४,०२९,३४८
गैर नियन्त्रित स्वार्थ		
कूल विस्तृत आम्दानी	१४८,१४२,६०५	१२४,०२९,३४८

रमेश कठायत
वित्त प्रमुख

रामकृष्ण शर्मा बाग्ले
सञ्चालक

स्यामसन ज.व.राणा
सञ्चालक

ठेगाना : काठमाडौं
मिति : नोभेम्बर ३०, २०२१

लिलामणि न्यौपाने
प्रमुख कार्यकारी अधिकृत

महेश प्रसाद अधिकारी
सञ्चालक

दिनेश राज जोशी
सञ्चालक

ममता अधिकारी
सञ्चालक

उमेश भगत प्रधानाङ्ग
सञ्चालक

शशिराज पाण्डे
अध्यक्ष

प्रतिक खनाल
लेखापरीक्षक

प्रतिक खनाल एण्ड एसोसिएट्स
चार्टर्ड एकाउन्टेन्ट्स



श्री इन्वेस्टमेन्ट एण्ड फाइनान्स कम्पनी लिमिटेड
इक्विटीमा भएको परिवर्तनको विवरण
२०७८ असार मसान्त सम्म (सन् २०२१ जुलाई १५ सम्म)

रकम रु. मा

विवरण	संस्थाका शेयरदारीका निमित्त											
	शेयर नंवी	शेयर प्रिमियम	साधारण जोडा कोष	सटडी घटबढ कोष	नियामकारी कोष	भेयर मुल्यांकन कोष	पुरा-मुल्यांकन कोष	संचित मुलाका	अन्य कोष	जम्मा	गैर नियोजित स्वार्थ	जम्मा इक्विटी
साउन १, २०७६ मौज्जात	८१०,०००,०००	-	१७९,७६९,४४९	-	७,३३३,३८४	११,०८८,४१७	-	१०६,३४०,२९२	२,६३५,८८९	१,१२१,१९९,४४०	-	१,१२१,१९९,४४०
पुनः स्थापना								१४३,१०४		१४३,१०४		१४३,१०४
समायोजन												
साउन १, २०७६ समायोजित/पुनः स्थापित मौज्जात	८१०,०००,०००	-	१७९,७६९,४४९	-	७,३३३,३८४	११,०८८,४१७	-	१०६,४८३,३९६	२,६३५,८८९	१,१२१,३०६,६६३	-	१,१२१,३०६,६६३
यस वर्षको विस्तृत आन्वयनी												
यस वर्षको मुलाका								१११,९२९,०४२		१११,९२९,०४२		१११,९२९,०४२
कर फर्माको अन्य विस्तृत आन्वयनी												
फेयर मुल्यामा मापन गरिएका इक्विटी उपकरणहरू। लगाती बाट भएको नाफा/(तोस्तान)						१,२१०,३०६				१,२१०,३०६		१,२१०,३०६
पुनः मूल्यांकनबाट भएको नाफा/(तोस्तान)												
परिभाषित लाभ योजनाबाट विमाहिक नाफा/(तोस्तान)												
नागद प्रवाहको हेतुबाट भएको नाफा/(तोस्तान)												
विदेशी वित्तिय संचालनको वित्तिय समर्पित वित्तियमा बाट भएको सटडी नाफा/(तोस्तान)												
यस वर्षको विस्तृत आन्वयनी								१११,९२९,०४२		१११,९२९,०४२		१११,९२९,०४२
जोडा कोषमा सारिएको रकम			२२,३८४,२०८		२३,०३३			(२३,७६८,४१२)	(२३,७६८,४१२)	(१,४३२,३९७)		(१,४३२,३९७)
जोडा कोषबाट स्यान्टर भएको रकम												
इक्विटीमा सिधै रेखाङ्कणको शेयरसन्धी सँगको करोबार												
शेयर निष्काशन												
शेयरमा आधारित मुक्तानी												
शेयरसन्धीलाई साभाना वितरण												
बोनस शेयर निष्काशन	१९,०३५,०००							१९,०३५,०००				
नागद लाभमाश मुक्तानी								(८६,२६५,०००)		(८६,२६५,०००)		(८६,२६५,०००)
अन्य												
जम्मा योगदान	१९,०३५,०००							(१०५,३००,०००)		(८६,२६५,०००)		(८६,२६५,०००)
असार मसान्त २०७७ को मौज्जात	८२९,०३५,०००		२०२,९४५,७५७		७,५६८,४१७	२७,९९६,७३३		८६,३६४,९८४	२,३२२,७०२	१,१५७,६३४,४४९		१,१५७,६३४,४४९
साउन १, २०७७ सालको मौज्जात	८२९,०३५,०००		२०२,९४५,७५७		७,५६८,४१७	२७,९९६,७३३		८६,३६४,९८४	२,३२२,७०२	१,१५७,६३४,४४९		१,१५७,६३४,४४९
समायोजन/पुनः स्थापना												



विवरण	संस्थाका शेयरधनीका निमित्त											
	शेयर पुँजी	शेयर प्रिमियम	साधारण जगेडा कोष	सट्टी स्टककोष	नियन्त्रणकारी कोष	फेवर मूल्य कोष	पुनःमुल्याङ्कन कोष	संचित मुनाफा	अन्य कोष	जम्मा	गैर नियन्त्रित स्वार्थ	जम्मा इन्विकटी
साउन १, २०७७ समायोजित/पुनः स्थापना मौज्जात	८२९,०३५,०००		२०२,९४४,७७७		७,४६८,४१७	२७,९९९,७३३		८९,३६५,९८५	२,३२२,७०२	१,१५,७६,३४,४९४	-	१,१५,७६,३४,४९४
यस वर्षको विस्तृत आम्दानी												
यस वर्षको मुनाफा	-	-	-	-	-	-	-	११४,४४६,७३२	-	११४,४४६,७३२	-	११४,४४६,७३२
कर पत्रबाटको अन्य विस्तृत आम्दानी												
फेवर मुल्यामा मापन गरिएका इन्विकटी उपकरणका												
ज्यानी बाट भएको नाफा/नोस्मान)												
पुनः मुल्याङ्कनबाट भएको नाफा/नोस्मान)												
विनिर्मित लाभ योजनाबाट विमाङ्कित नाफा/नोस्मान)												
नगद प्रवाहको हेतुबाट भएको नाफा/नोस्मान)												
दिवसी विनियम संचालनको वित्तिय सम्पत्ति विनियमबाट भएको सट्टी नाफा/नोस्मान)												
नियन्त्रणकारी कोषका लागी समायोजन												
यस वर्षको विस्तृत आम्दानी												
जगेडा कोषमा सारिएको रकम								८०६,०७९				
जगेडा कोषबाट स्याल्लग भएको रकम			२२,८९९,३४६									
इन्विकटीमा लिये देवाइएको शेयरधनी सँगको कारोबार												
शेयर निष्काशन												
शेयरमा आधारित मुक्तानी												
शेयरजनीलाई लामांश वितरण												
बोनस शेयर निष्काशन	६१,०९९,८८०											
नगद लामांश मुक्तानी												
अन्य												
जम्मा योगदान	६१,०९९,८८०											
आबाट मसालत २०७८ को मौज्जात	८९०,९३४,८८०		२२५,०३७,९०३		२,२७,७४,४४४	६०,८८२,६०७		९९,४३८,२४६	१,४४४,९००	१,२७,९१,८३,४९०		१,२७,९१,८३,४९०

रमेश कठायत
 वित्त प्रमुख
उमेश भगत प्रधानाङ्ग
 सञ्चालक

विलामणि न्यौपाने
 प्रमुख कार्यकारी अधिकृत
स्यामसन ज.ब.राणा
 सञ्चालक

ममता अधिकारी
 सञ्चालक
दिनेशराज जोशी
 सञ्चालक

रामकृष्ण शर्मा वामले
 सञ्चालक
शशिराज पाण्डे
 अध्यक्ष

महेश प्रसाद अधिकारी
 सञ्चालक
प्रतिक खनाल
 लेखापरीक्षक

प्रतिक खनाल
 एण्ड एसोसिएट्स
 चार्टर्ड एकाउन्टेन्ट्स

ठेगाना : काठमाडौं
 मिति : नोभेम्बर ३०, २०२१



श्री इन्वेष्टमेन्ट एण्ड फाइनेन्स कम्पनी लिमिटेड

नगद प्रवाहको विवरण

१ श्रावण २०७७ देखि ३१ असार २०७८ सम्म (१६ जुलाई २०२० देखि १५ जुलाई २०२१ सम्म)

रकम रु. मा

विवरण	यस वर्ष	गत वर्ष
कारोबार सञ्चालनबाट नगद प्रवाह		
व्याज आम्दानी	५८१,१४६,९२०	६७२,५४५,५०५
शुल्क तथा अन्य आम्दानी	२६,३७०,३३४	३८,०७६,६९७
लाभांश आम्दानी	-	-
अन्य संचालन कारोबार वाट आम्दानी	५४,०१६,६७०	२,६४९,२२३
व्याज खर्च	(४२८,५८७,७३८)	(४५४,२११,४७५)
कर्मिसन तथा शुल्क खर्च	(६८५,४१६)	(२६,६१९)
कर्मचारी खर्च	-	-
अन्य खर्च	(११७,८३०,३१३)	(१०९,९८५,८६१)
सञ्चालन सम्पत्ति र दायित्वको परिवर्तन अधिको सञ्चालन नगद प्रवाह	११४,४३०,४५७	१४९,०४७,४७०
सञ्चालन सम्बन्धि चालू सम्पत्तिमा कमी र(बृद्धि)	११,६८१,२५३	(४१८,९४४,९८४)
नेपाल राष्ट्र बैकमा रहेको मौज्जात	(१७,०८६,९०१)	(८,१३९,१०४)
बैंक तथा वित्तीय संस्थामा रहेको मौज्जात	-	-
अन्य व्यापारिक सम्पत्ति	-	-
बैंक तथा वित्तीय संस्थाहरूलाई दिइएको कर्जा तथा सापटी	(५०,०००,०००)	(३०,०००,०००)
ग्राहकलाई दिइएको कर्जा तथा सापटी	१४७,३४९,७१३	(३८२,०८३,९५८)
अन्य सम्पत्ति	(६८,५८१,५५९)	१,२७८,०७८
सञ्चालन सम्बन्धि चालू दायित्वमा कमीर(बृद्धि)	१,२२१,०२७,०५८	४६४,७०२,९७४
बैंक तथा वित्तीय संस्थाहरूलाई दिनु पर्ने बाँकी रकम	४५८,९७८,७४३	(२२०,८३३,१२०)
नेपाल राष्ट्र बैकलाई दिनु पर्ने बाँकी रकम	(३५,३९६,६५८)	(३१,४३८,४९७)
ग्राहकको निक्षेप	७९,८०२,९३०	७२९,८६६,७५२
ऋण तथा सापटी	-	-
अन्य दायित्व	(१,३५७,९५७)	(१२,८९२,१६१)
आयकर अधिको कारोबार सञ्चालनबाट खुद नगद प्रवाह	१,३४७,१३८,७६८	१९४,८०५,४६०
आयकर भुक्तानी	(६०,१०७,९७८)	(५२,६५३,१७७)
कारोबार सञ्चालनबाट खुद नगद प्रवाह	१,२८७,०३०,७९०	१४२,१५२,२८३
लगानी कारोबारबाट नगद प्रवाह		
धितोपत्र लगानी खरीद	(१,८२४,९२७,४२१)	(२०४,१४७,६२६)
धितोपत्र लगानी विक्रीबाट प्राप्ती	-	-
स्थिर सम्पत्तिको खरीद	(२,८०९,५५३)	(११,७१०,०४२)
स्थिर सम्पत्तिको विक्रीबाट प्राप्ती	२८०,०४२	२,१९७,६३७
अमूर्त सम्पत्तिको खरीद	(३४८,६०५)	(५४९,६२५)
अमूर्त सम्पत्तिको विक्रीबाट प्राप्ती	-	-
लगानी सम्पत्तिमा खरीद	-	-
लगानी सम्पत्तिको विक्रीबाट प्राप्ती	-	-
व्याज आम्दानी	५१,६७९,२९०	६८,९६८,३२०
लाभांश आम्दानी	७७२,२५३	९३५,२५३
लगानी कारोबारमा भएको खुद नगद	(१,७७५,३५३,९९४)	(१४४,३०६,०८३)
वित्तीय श्रोत कारोबारबाट नगद प्रवाह		
ऋणपत्र निष्कासनबाट प्राप्ती	-	-
ऋणपत्रको भुक्तानी	-	-
सुरक्षण नराखिएको सहायक आवधिक दायित्व निष्कासनबाट प्राप्ती	-	-
सुरक्षण नराखिएको सहायक आवधिक दायित्वको भुक्तानी	-	-
शेयर निष्कासनबाट प्राप्त	-	-
लाभांश खर्च	(२६,४२१,१९२)	(८१,४४८,३६८)
व्याज खर्च	-	-
अन्य प्राप्ती/भुक्तानी	-	-
वित्तीय श्रोत कारोबारबाट खुद नगद प्रवाह	(२६,४२१,१९२)	(८१,४४८,३६८)
नगद प्रवाहमा भएको खुद कमी/(बृद्धि)	(५१४,७४४,३९६)	(८३,६०२,१६८)
नगद तथा नगद समानमा रहेको शुरुवाती मौज्जात (२०७७ साउन १)	१,००९,०३१,९३७	१,०९२,६३४,१०४
नगद तथा नगद समानमा विनिमय दर परिवर्तनको असर	-	-
नगद तथा नगद समानमा रहेको अन्तिम मौज्जात (२०७८ अषाढ ३१)	४९४,२८७,५४१	१,००९,०३१,९३७

रमेश कठायत
वित्त प्रमुख

लिलामणि न्यौपाने
प्रमुख कार्यकारी अधिकृत

ममता अधिकारी
सञ्चालक

प्रतिक खनाल
लेखापरीक्षक

रामकृष्ण शर्मा बाग्ले
सञ्चालक

महेश प्रसाद अधिकारी
सञ्चालक

उमेश भगत प्रधानाङ्ग
सञ्चालक

प्रतिक खनाल एण्ड एसोसिएट्स
चार्टर्ड एकाउन्टेन्ट्स

स्यामसन ज.व.राणा
सञ्चालक

दिनेशराज जोशी
सञ्चालक

शशिराज पाण्डे
अध्यक्ष

ठेगाना : काठमाडौं
मिति : नोभेम्बर ३०, २०२१



Shree Investment & Finance Co. Ltd.

Explanatory Notes, Disclosures and Additional Information: FY 2077-78

1. Reporting Entity

Shree Investment & Finance Co Ltd. (SIFCO) or the “Company” was incorporated in the year 1994 (2051 BS), as a Financial Services Company and a Merchant Bank under the Nepal Finance Company Act, 1985 and the Nepal Company Act, 1964. The Company has been licensed by the Nepal Rastra Bank as “C” class Financial Institution to undertake financial services and merchant banking activities in the country.

2. Basis of Preparation

2.1 Statement of Compliance

The financial statements are prepared on an accrual basis of accounting in accordance with Nepal Financial Reporting Standards (NFRS) read along with the approved carve-outs and in the format as per Directive No. 4 of NRB Directives, 2077. Historical cost convention is used for financial statement recognition and measurement except otherwise required by NFRS. Where, other method(s), other than historical costs, such as fair value has been applied, these have been disclosed in accordance with the applicable reporting framework.

The financial statements comprise the Statement of Financial Position, Statement of Profit or Loss, Statement of Other Comprehensive Income, the Statement of Changes in Equity, the Statement of Cash Flows and the Notes to the Accounts.

2.2 Reporting period and approval of financial statements

The Company follows the Nepalese financial year based on the Nepalese calendar. The corresponding dates for the English calendar are as follows:

Relevant Financial Statement	Nepalese Calendar Date / Period	English Calendar Date / Period
Comparative SFP* Date	31 Ashadh 2077	15 July 2020
Comparative reporting period	1 Shrawan 2076 - 31 Ashadh 2077	17 July 2019 - 15 July 2020
First NFRS SFP Date	31 Ashadh 2074	15 July 2017
Current NFRS reporting period	1 Shrawan 2077 - 31 Ashadh 2078	16 July 2020 - 15 July 2021
Current SFP Date	31 Ashad 2078	15 July 2021

*SFP = statement of financial position

The approval of financial statements of the Company along with the accompanied notes to the financial statements were adopted by the Board of Directors in its meeting held on November 30, 2021 and the Board acknowledges its responsibility of preparation of the financial statements. The approved financial statements have been recommended for approval of the shareholders in the 27th annual general meeting of the Company.

2.3 Functional and Presentation Currency

The financial statements are presented in Nepalese Rupees (NPR) which is also the Company’s functional currency. All financial information presented in NPR has been rounded off to the nearest rupee except where indicated otherwise.

2.4 Use of Estimates, Assumptions and Judgments

The Company, under NFRS, is required to apply accounting policies to most appropriately suit its circumstances and operating environment. Further, the Company is required to make judgments in respect of items where the choice of specific policy, accounting estimate or assumption to be followed could materially affect the financial statements. This may later be determined that a different choice could have been more appropriate. It is also required to make estimates and assumptions that will affect the assets, liabilities, disclosure of contingent assets and liabilities, and profit or loss as reported in the financial statements. The Company applies estimates in preparing and presenting the financial statements and such estimates and underlying assumptions are reviewed periodically. The revision to accounting estimates are recognized in the period in which the estimates are revised, and are applied prospectively.

The accounting policies as explained in Note 3 herein are consistently applied to except otherwise stated. They are further included in the relevant notes for each item of the financial statements, and the effect and nature of the changes, if any, are disclosed. The accounting estimates are appropriately disclosed in the relevant sections of the Notes to Accounts wherever the estimates have been applied along with the nature and effect of changes of accounting estimates, if any.

The accounting policies are to be applied consistently. Changes in accounting policies, if any, are to be disclosed with the financial impact to the extent possible. When policies are not guided by the reporting framework, NFRS, other reporting standards and generally accepted accounting principles are to be followed.



2.4.1 Going Concern

The financial statements are prepared on a going concern basis as the Company has adequate resources to continue its business for the foreseeable future. In making this assessment, a wide range of information was considered, which are relevant to present and future conditions, including future projections of profitability, cash flows and capital resources.

2.5 Changes in Accounting Policies

The Company is required to adopt and apply the accounting policies in conformity with NFRS. The accounting policies are applied consistently; changes, if any, are disclosed with the financial impact to the extent possible.

The Company, under NFRS, is required to apply accounting policies that most appropriately suits its circumstances and operating environment. Further, the Company is required to make judgments in respect of items where the choice of specific policy, accounting estimate or assumption to be followed could materially affect the financial statements. This may later be determined that a different choice could have been more appropriate. The accounting policies have been included in the relevant notes for each item of the financial statements and the effect and nature of the changes, if any, have been disclosed.

During the current year, there is no change in accounting policies.

2.6 Reporting Pronouncements

The Company has, for the preparation of financial statements, adopted the NFRS pronounced by ASB as effective on September 13, 2013. The NFRS conform, in all material respect, to International Financial Reporting Standards (IFRS) as issued by the International Accounting Standards Board (IASB).

However, the Institute of Chartered Accountants of Nepal (ICAN) vide its notice dated October 30, 2020 has resolved that Carve-outs in NFRS with Alternative Treatment and effective period shall be provided to the Banks and Financial Institutions regulated by NRB on the specific recommendation of Accounting Standard Board (ASB). Details of carve out provided are as follows:

2.6.1 NFRS 10: Consolidated Financial Statements

In para 19 of NFRS 10, a parent shall prepare consolidated financial statements using uniform accounting policies for like transactions and other events in similar circumstances unless it is impracticable to do so.

However, this particular reporting standard is not applicable to the company.

2.6.2 NAS 34: Interim Financial Reporting

In para 2, if an entity's interim financial report is described as complying with NFRSs, it must comply with all of the requirements of this Standard. Paragraph 19 requires certain disclosures in that regard. However, an entity shall not require to restate its corresponding previous interim period balance if it is impracticable to restate. However, this particular carve out is not applicable to the company for FY 2020-21.

2.6.3 NAS 39: Financial Instruments: Recognition and Measurement

a) Impairment

In para 58, an entity shall assess at the end of each reporting period whether there is any objective evidence that a financial asset or group of financial assets measured at amortized cost is impaired. If any such evidence exists, the entity shall apply paragraph 63 to determine the amount of any impairment loss unless the entity is a bank or financial institutions registered as per Bank and Financial Institutions Act, 2073. Such entities shall measure impairment loss on loan and advances as the higher of amount derived as per norms prescribed by Nepal Rastra Bank for loan loss provision and amount determined as per paragraph 63; and shall apply paragraph 63 to measure the impairment loss on financial assets other than loan and advances. The entity shall disclose the impairment loss as per this carve-out and the amount of impairment loss determined as per paragraph 63.

The carve out is not optional and has been provided for the FY 2017-18 to 2020-21. Company will measure the impairment of loan and advances to customers as higher of the impairment as assessed under NFRS or as per the norms prescribed by Nepal Rastra Bank. The provision is mandatory where impairment under NFRS and impairment under NRB norms has been disclosed for comparison and the higher of the two is charged as impairment and recognized in the financial statements.

b) Impracticability to determine transaction cost of all previous years which is the part of effective interest rate

In para 9, The effective interest rate is the rate that exactly discounts estimated future cash payments or receipts through the expected life of the financial instrument or, when appropriate, a shorter period to the net carrying amount of the financial asset or financial liability. When calculating the effective interest rate, an entity shall estimate cash flows considering all contractual terms of the financial instrument (for example, prepayment, call



and similar options) but shall not consider future credit losses. The calculation includes all fees and points paid or received, unless it is immaterial or impracticable to determine reliably, between parties to the contract that are an integral part of the effective interest rate (see NAS 18 Revenue), transaction costs and all other premiums or discounts. There is a presumption that the cash flows and the expected life of a group of similar financial instruments can be estimated reliably. However, in those rare cases when it is not possible to estimate reliably the cash flows or the expected life of a financial instrument (or group of financial instruments), the entity shall use the contractual cash flows over the full contractual term of the financial instrument (or group of financial instruments).

The carve out is optional and has been provided for the FY 2017-18, 2018-19, 2019-20, 2020-21 and 2021-22. Accordingly, the Bank has opted the carve out.

c) Impracticability to determine interest income on amortized cost

In para AG 93, once a financial asset or a group of similar financial assets has been written down as a result of an impairment loss, interest income is thereafter recognized using the rate of interest used to discount the future cash flows for the purpose of measuring the impairment loss. Interest income shall be calculated by applying effective interest rate to the gross carrying amount of a financial asset unless the financial asset is written off either partially or fully.

The carve out is optional and has been provided for the FY 2017-18, 2018-19, 2019-20, 2020-21 and 2021-22. Accordingly, the Bank has opted the carve out.

2.7 New Standards in issue but not yet effective

For the reporting of financial instruments, NAS 32 Financial Instruments, Presentation, NAS 39 Financial Instruments Recognition and Measurements and NFRS 7 Financial Instruments – Disclosures have been applied. NFRS 9 has been applied only for the classification of Financial Instruments.

A new Nepal Financial Reporting Standard (NFRS 2018) has been pronounced by the ICAN on 11th Ashad 2077. The NFRS 2018 contains some new standards with amendments to the existing standards.

NFRS 2018 introduces the new standard as mentioned hereunder which will be applicable from the date mentioned below:

Standards	Applicable date
NFRS 9	16 July 2021
NFRS 14	16 July 2021
NFRS 15	16 July 2021
NFRS 16	16 July 2021
NFRS 17	16 July 2021

2.8 Discounting

Discounting has been applied where assets and liabilities are non-current and the impact of the discounting is material.

2.9 Limitation of NFRS implementation

Wherever the information is not adequately available and the cost to develop the same would exceed the benefit derived, such exception to NFRS implementation has been noted and disclosed in respective sections.

3. Significant Accounting Policies

3.1 Basis of Measurement

The financial statements are prepared on a historical cost basis except for the following items which were measured or recognized as stated:

- 1) Financial assets and liabilities are measured at fair value at its initial recognition. Subsequent recognition of FVTOCI and FVTPL financial instruments are measured at fair value.
- 2) Liabilities for defined benefit obligations are recognized at the present value of the defined benefit obligation after deducting the net of the plan assets, plus unrecognized actuarial gains, less unrecognized past service cost and unrecognized actuarial losses.

3.2 Basis of Consolidation

a. Business Combination

Business combinations are accounted for using the acquisition method as at the acquisition date i.e. when control is transferred to the Company. Control is the power to govern the financial and operating policies of an



entity to obtain benefits from its activities. In assessing control, the Group takes into consideration potential voting rights that currently are exercisable.

The Company measures goodwill at the acquisition date as;

the fair value of the consideration transferred, plus

the recognized amount of any non-controlling interests in the acquire, plus

if the business combination is achieved in stages, the fair value of the preexisting equity interest in the acquire, less

the net recognized amount (generally fair value) of the identifiable assets acquired and liabilities assumed.

When the excess is negative, a bargain purchase gain is recognized immediately in profit or loss.

The consideration transferred does not include amounts related to the settlement of pre-existing relationships. Such amounts are generally recognized in profit or loss.

Transaction costs, other than those associated with the issue of debt or equity securities, that the Company incurs in connection with a business combination are expensed as incurred.

Any contingent consideration payable is measured at fair value at the acquisition date. If the contingent consideration is classified as equity, then it is not re-measured, and settlement is accounted for within equity. Otherwise, subsequent changes in the fair value of the contingent consideration are recognized in profit or loss except for measurement period adjustment.

There is no business combination during the fiscal year 2077-78.

b. Non-Controlling Interest (NCI)

For each business combination, the Company elects to measure any non-controlling interests in the acquiree either at fair value; or at their proportionate share of the acquiree's identifiable net assets, which are generally at fair value.

Changes in the Company's interest in a subsidiary that do not result in a loss of control are accounted for as transactions with owners in their capacity as owners. Adjustments to non-controlling interests are based on a proportionate amount of the net assets of the subsidiary. No adjustments are made to goodwill and no gain or loss is recognised in profit or loss.

The Company does not have any NCI as on reporting date.

c. Subsidiaries

Subsidiaries are the entities controlled by the Company. The Company controls an entity if it is exposed, or has rights, to variable returns from its involvement with the investee and has the ability to affect those returns through its power over the investee. The Financial Statements of subsidiaries are included in the Consolidated Financial Statements from the date that control commences until the date that control ceases.

The Company reassesses whether it has control if there are changes to one or more of the elements of control. In preparing the consolidated financial statements, the financial statements are combined line by line by adding the like items of assets, liabilities, equity, income, expenses and cash flows of the parent with those of its subsidiary. The carrying amount of the parent's investment in subsidiary and the parent's portion of equity of subsidiary are eliminated in full. All intra group assets and liabilities, equity, income, expenses and cash flows relating to transactions between entities of the group (such as interest income and technical fee) are eliminated in full while preparing the consolidated financial statements.

d. Loss of Control

Upon the loss of control, the Company derecognizes the assets and liabilities of the subsidiary, carrying amount of non-controlling interests and the cumulative translation differences recorded in equity related to the subsidiary. Further parent's share of components previously recognized in Other Comprehensive Income (OCI) is reclassified to profit or loss or retained earnings as appropriate. Any surplus or deficit arising on the loss of control is recognized in the profit or loss. If the Group retains any interest in the previous subsidiary, then such interest is measured at fair value at the date that control is lost. Subsequently, it is accounted for as an equity-accounted investee or in accordance with the Group's accounting policy for financial instruments depending on the level of influence retained

e. Transaction Elimination on Consolidation

All intra-group balances and transactions, and any unrealized income and expenses (except for foreign currency transaction gains or losses) arising from intra-group transactions are eliminated in preparing the consolidated financial statements. Unrealized losses are eliminated in the same way as unrealized gains, but only to the extent that there is no evidence of impairment



3.3 Cash and Cash equivalent

Cash and cash equivalents include notes and coins on hand and highly liquid financial assets with original maturities of three months or less from the acquisition date that are subject to an insignificant risk of changes in their fair value and are used by the Company in the management of its short-term commitments. Cash and cash equivalents are carried at amortized cost in the statement of financial position.

3.4 Financial Assets and Financial Liabilities

3.4.1 Recognition

The Company recognises financial assets and liabilities when it becomes a party to the terms of the contract, which is the trade date or the settlement date.

Financial assets and liabilities

The Company applies NAS 39 Financial Instruments: Recognition and Measurement. The recognition, and de-recognition of financial assets and financial liabilities, the impairment of financial assets, and hedge accounting. The Financial Instrument has been classified in line with the provision of NFRS 9 as mentioned in the point no. 3.5.2.

Financial asset is any asset that is:

- a. Cash;
- b. an equity instrument of another entity;
- c. a contractual right:
 - to receive cash or another financial asset from another entity; or
 - to exchange financial assets or financial liabilities with another entity under conditions that are potentially favorable to the entity; or
- d. a contract that will or may be settled in the entity's own equity instruments and is:
 - a non-derivative for which the entity is or may be obliged to receive a variable number of the entity's own equity instruments; or
 - a derivative that will or may be settled other than by the exchange of a fixed amount of cash or another financial asset for a fixed number of the entity's own equity instruments.

A financial liability is any liability that is:

a. contractual obligation:

- to deliver cash or another financial asset to another entity; or
- to exchange financial assets or financial liabilities with another entity under conditions that are potentially unfavorable to the entity; or

b. a contract that will or may be settled in the entity's own equity instruments and is:

- a non-derivative for which the entity is or may be obliged to deliver a variable number of the entity's own equity instruments; or
- a derivative that will or may be settled other than by the exchange of a fixed amount of cash or another financial asset for a fixed number of the entity's own equity instruments.

3.4.2 Classification

Financial assets are classified under below categories as required by NFRS 9, namely,

	NFRS 9 classification - Financial Assets	Subsequent measurement
1	Held at fair value through Profit or Loss	At Fair Value – through Profit or Loss
2	Held at fair value through Other Comprehensive Income	Fair Value through Other Comprehensive Income
3	Held at amortised cost using effective interest rate	At Amortised cost using effective interest rate

Financial Liabilities are classified under below categories as required by NFRS 9, namely,

	NFRS 9 classification - Financial Liabilities	Subsequent measurement
1	Held at fair value through Profit or Loss	At fair value through Profit or Loss
2	Held at amortised cost using effective interest rate	At Amortised cost using effective interest rate

At initial recognition, the Company measures financial instruments (financial assets and liabilities) at its fair value plus, in the case of a financial asset not at fair value through profit or loss, transaction costs that are directly attributable to the acquisition of the financial asset. Transaction costs of financial assets carried at fair value through profit or loss are expensed in profit or loss.



3.4.3 De-recognition

The Company derecognizes a financial asset, or a portion of a financial asset, from its financial statements where the contractual rights to cash flows from the asset have expired, or have been transferred, usually by sale, and with them either substantially all the risks and rewards of the asset or significant risks and rewards, along with the unconditional ability to sell or pledge the asset.

Financial liabilities are derecognised when the liability has been settled, has expired or has been extinguished.

3.4.4 Determination of Fair Value

The Company applies NAS 39. All financial instruments are initially recognised at fair value on the date of initial recognition and, depending on the classification of the asset or liability, may continue to be held at fair value either through profit or loss or other comprehensive income. The fair value of a financial instrument is the price that would be received to sell an asset or paid to transfer a liability in an orderly transaction between market participants at the measurement date.

Wherever possible, fair value is determined by reference to a quoted market price for that instrument. For many of the Company's financial assets and liabilities, quoted prices are not available, and valuation models are used to estimate fair value. The models calculate the expected cash flows under the terms of each specific contract, and then discount these values back to a present value based on interest rate yields and volatility of currency rates.

The financial liabilities are measured at amortised cost using effective interest rate.

On initial recognition, it is presumed that the transaction price is the fair value unless there is observable information available in an active market to the contrary. The best evidence of an instrument's fair value on initial recognition is typically the transaction price.

Various factors influence the availability of observable inputs and these may vary from product to product and change over time. Factors include the depth of activity in the relevant market, the type of product, whether the product is new and not widely traded in the marketplace, the maturity of market modelling and the nature of the transaction (bespoke or generic). To the extent that valuation is based on models or inputs that are not observable in the market, the determination of fair value can be more subjective, dependent on the significance of the unobservable input to the overall valuation. Unobservable inputs are determined based on the best information available, for example by reference to similar assets, similar maturities or other analytical techniques.

The sensitivity of valuations used in the financial statements to possible changes in significant unobservable inputs is not applicable to the Company.

Critical accounting estimates and judgements

The valuation of financial instruments often involves a significant degree of judgement and complexity, in particular where valuation models make use of unobservable inputs ('Level 3' assets and liabilities). This note provides information on these instruments, including the related unrealized gains and losses recognised in the period, a description of significant valuation techniques and unobservable inputs, and a sensitivity analysis.

Fair Value Hierarchy

NFRS 13 Fair Value Measurement requires an entity to classify its assets and liabilities according to a hierarchy that reflects the observability of significant market inputs. The three levels of the fair value hierarchy are defined below.

Level 1- Valuation Technique using quoted market prices

Assets and liabilities are classified as Level 1 if their value is observable in an active market. Such instruments are valued by reference to unadjusted quoted prices for identical assets or liabilities in active markets where the quoted price is readily available, and the price represents actual and regularly occurring market transactions. An active market is one in which transactions occur with sufficient volume and frequency to provide pricing information on an ongoing basis.

Level 2- Valuation technique using observable inputs

Assets and liabilities classified as Level 2 have been valued using models whose inputs are observable in an active market. Valuations based on observable inputs uses market standard pricing techniques, and are commonly traded in markets where all the significant inputs are observable.



Level 3- Valuation technique using significant unobservable inputs

Assets and liabilities are classified as Level 3 if their valuation incorporates significant inputs that are not based on observable market data (unobservable inputs). A valuation input is considered observable if it can be directly observed from transactions in an active market, or if there is compelling external evidence demonstrating an executable exit price. Unobservable input levels are generally determined via reference to observable inputs, historical observations or using other analytical techniques. These are financial instruments valued using valuation techniques where one or more significant inputs are unobservable.

3.4.5 Impairment

At each reporting date the Company assesses whether there is any indication that an asset may have been impaired. If such indication exists, the recoverable amount is determined. A financial asset or a group of financial assets is impaired and impairment losses are incurred if, and only if, there is objective evidence of impairment as a result of one or more events occurring after the initial recognition of the asset (a loss event), and that loss event (or events) has an impact on the estimated future cash flows of the financial asset or group of financial assets that can be reliably estimated.

The Company considers the following factors in assessing objective evidence of impairment:

- Whether the counterparty is in default of principal or interest payments.
- When a counterparty files for bankruptcy and this would avoid or delay discharge of its obligation.
- Where the Company initiates legal recourse of recovery in respect of a credit obligation of the counterpart.
- Where the Company consents to a restructuring of the obligation, resulting in a diminished financial obligation, demonstrated by a material forgiveness of debt or postponement of scheduled payments.
- Where there is observable data indicating that there is a measurable decrease in the estimated future cash flows of a group of financial assets, although the decrease cannot yet be identified with specific individual financial assets.

The Company considers evidence of impairment for loans and advances and amortized cost investment securities at both a specific asset and collective level. All individually significant loans and advances and amortized cost investment securities are assessed for specific impairment. Those found not to be specifically impaired are then collectively assessed for any impairment that has been incurred but not yet identified.

Loans and advances and amortized cost investment securities that are not individually significant are collectively assessed for impairment by grouping together loans and advances and amortized cost investment securities with similar risk characteristics. Impairment test is done on annual basis for trade receivables and other financial assets based on the internal and external indication observed.

In assessing collective impairment, the Company uses statistical modelling of historical trends of the probability of default, the timing of recoveries and the amount of loss incurred, adjusted for management's judgment as to whether current economic and credit conditions are such that the actual losses are likely to be greater or less than suggested by historical trends. Default rates, loss rates and the expected timing of future recoveries are regularly benchmarked against actual outcomes to ensure that they remain appropriate.

a) Impairment losses on assets measured at amortised cost As per NAS 39

Financial assets carried at amortised cost (such as amounts due from Banks, loans and advances to customers as well as held-to-maturity investments) are impaired, and impairment losses are recognized, only if there is objective evidence as a result of one or more events that occurred after the initial recognition of the asset. The amount of the loss is measured as the difference between the asset's carrying amount and the deemed recoverable value of loan.

Loans and advances to customers with significant value (Top 20 borrowers and borrowers classified as Non-Performing as per Nepal Rastra Bank Directive) are assessed for individual impairment test. The recoverable value of loan is estimated on the basis of realizable value of collateral and the conduct of the borrower/past experience of the Company. Assets that are individually assessed and for which no impairment exists are grouped with financial assets with similar credit risk characteristics and collectively assessed for impairment. The credit risk statistics for each group of the loan and advances are determined by management prudently



being based on the past experience. For the purpose of collective assessment of impairment Company has categorized assets in to five broad products as follows:

1. Term Loan
2. Auto Loan
3. Home Loan
4. Personal Loan
5. Short Term Loan

If, in a subsequent year, the amount of the estimated impairment loss increases or decreases because of an event occurring after the impairment was recognised, the previously recognised impairment loss is increased or reduced by adjusting the other reserves and funds (impairment reserve) in statement of other comprehensive income and statement of changes in equity. If a future write-off is later recovered, the recovery is credited to the 'Statement of Profit or Loss'.

As per Loan Loss Provision of Nepal Rastra Bank

Loan loss provisions in respect of non-performing loans and advances are based on management's assessment of the degree of impairment of the loans and advances, subject to the minimum provisioning level prescribed in relevant NRB guidelines. Provision is made for possible losses on loans and advances including bills purchased at 1.3% to 100% on the basis of classification of loans and advances, overdraft and bills purchased in accordance with NRB directives.

Policies Adopted

As per the NFRS Carve out, the Company measures impairment loss on loan & advances as the higher of amount derived as per norms prescribed by Nepal Rastra Bank for loan loss provision and amount determined as per paragraph 63 of NAS 39.

3.5 Trading Assets and Liabilities

Trading assets and liabilities are those assets and liabilities that the Company acquires or incurs principally for the purpose of selling or repurchasing in the near term, or holds as part of a portfolio that is managed together for short-term profit or position taking. They are initially recognized at fair value and subsequently measured at fair value in the statement of financial position, with transaction costs recognized in profit or loss. All changes in fair value are recognized as part of net trading income in profit or loss as regarded as fair value through statement of profit & loss.

3.6 Derivatives Assets and Derivative Liabilities

Derivatives held for risk management purposes include all derivative assets and liabilities that are not classified as trading assets or liabilities. Derivatives held for risk management purposes are measured at fair value in the statement of financial position. Hedge accounting is not adopted for certain derivatives held for risk managementsuch as Forward Exchange Contracts.

3.7 Property and Equipment

a. Recognition and Measurement

The cost of an item of property and equipment shall be recognized as an asset, initially recognized at cost, if, and only if it is probable that future economic benefits associated with the item will flow to the entity; and if the cost of the item can be measured reliably.

Cost includes expenditure that is directly attributable to the acquisition of the asset. The cost of self-constructed assets includes the following:

- the cost of materials and direct labor;
- any other costs directly attributable to bringing the assets to a working condition for their intended use;
- when the companyhas an obligation to remove the asset or restore the site, an estimate of the costs of dismantling and removing the items and restoring the site on which they are located; and
- Capitalized borrowing costs.

The Company adopts cost model for entire class of property and equipment. Neither, class of the property and equipment are measured at revaluation model nor is their fair value measured at the reporting date. The items of property and equipment are measured at cost less accumulated depreciation and any accumulated impairment losses.



Purchased software that is integral to the functionality of the related equipment is capitalized as part of that equipment.

Subsequent expenditure is capitalized if it is probable that the future economic benefits from the expenditure will flow to the Company. Ongoing repairs and maintenance to keep the assets in working condition are expensed as incurred. Any gain or loss on disposal of an item of property and equipment (calculated as the difference between the net proceeds from disposal and the carrying amount of the item) is recognized within other income in statement of profit or loss.

b. Capital Work in Progress

Fixed assets under construction and cost of assets not ready for use are shown as capital work in progress.

c. Depreciation

Straight line method of depreciation on fixed assets is applied to allocate their cost to their residual values over their estimated useful life as per management judgment, as follows:

Class of assets	Revised useful life
Computer	5 Years
Furniture and Fixture	10 Years
Office Equipment	10 Years
Other Fixed Assets	10 Years
Vehicle	10 Years
Building	50 Years
Leasehold	15 years or lease period whichever is lower
Software	Over the contract period (5 years if contract period not available)

Assets costing less than Rs2,000 are fully charged to statement of profit loss in the year of purchase.

d. De-recognition

The carrying amount of Property and Equipment is derecognized on disposal or when no future economic benefits are expected from its use or disposal. The gain or loss arising from the de-recognition of an item of property and equipment is included in statement of profit or loss when the item is derecognized (unless on a sale and lease back). The gain shall be classified as revenue.

3.8 Goodwill and Intangible Assets

Acquired Intangible Assets

Intangible assets are initially measured at fair value, which reflects market expectations of the probability that the future economic benefits embodied in the asset will flow to the Company, and are amortized on the basis of their expected useful lives.

Computer software

Acquired computer software licenses are capitalized on the basis of the costs incurred to acquire and bring to use the specific software. Costs associated with the development of software are capitalized where it is probable that it will generate future economic benefits in excess of its cost. Computer software costs are amortized on the basis of expected useful life. Costs associated with maintaining software are recognized as an expense as incurred.

At each reporting date, these assets are assessed for indicators of impairment. In the event that an asset's carrying amount is determined to be greater than its recoverable amount, the asset is written down immediately. Amortization methods, useful lives and residual values are reviewed at each reporting date and adjusted if appropriate.

3.9 Investment Property/Non-Current Assets Held for Sale

Investment Property

Investment properties includes land or land and buildings other than those classified as property and equipment and non-current assets held for sale. Generally, it includes land, land and building acquired by the Company as non-banking assets but not sold as on the reporting date.

The Company holds investment property that has been acquired through enforcement of security over the loans and advances.



Non-Current Assets Held for Sale

Non-current assets (such as property) and disposal groups (including both the assets and liabilities of the disposal groups) are classified as held for sale and measured at the lower of their carrying amount and fair value less cost to sell when: (i) their carrying amounts will be recovered principally through sale; (ii) they are FVTOCI in their present condition; and (iii) their sale is highly probable.

Immediately before the initial classification as held for sale, the carrying amounts of the assets (or assets and liabilities in a disposal group) are measured in accordance with the applicable accounting policies described above.

3.10 Income Tax

Tax expense comprises current and deferred tax. Current tax and deferred tax are recognized in profit or loss except to the extent that they relate to items recognized directly in equity or in other comprehensive income.

a. Current Tax

Current tax is the expected tax payable or recoverable on the taxable income or loss for the year, using tax rates enacted or substantively enacted at the reporting date, and any adjustment to tax payable in respect of previous years. Current tax payable also includes any tax liability arising from the declaration of dividends.

b. Deferred Tax

Deferred tax is recognized in respect of temporary differences between the carrying amounts of assets and liabilities for financial reporting purposes and the amounts used for taxation purposes. Deferred income tax is determined using tax rate applicable to the Company as at the reporting date which is expected to apply when the related deferred income tax asset is realized or the deferred income tax liability is settled.

Deferred tax assets are recognized where it is probable that future taxable profit will be available against which the temporary differences can be utilized.

3.11 Deposits, Debts Securities issued and subordinated liabilities

a. Deposits

The Company accepts deposits from its customers under savings account, current account and term deposits which allows money to be deposited and withdrawn by the account holder. These transactions are recorded on the company's books, and the resulting balance is recorded as a liability for the Company and represents the amount owed by the Company to the customer.

b. Debt Securities

Deposits, debt securities issued and subordinated liabilities are initially measured at fair value minus incremental direct transaction costs, and subsequently measured at their amortised cost using the effective interest method, except where the Company designates liabilities at fair value through profit or loss. The Company has not issued any of such debt securities.

c. Subordinated Liabilities

Subordinated liabilities are those liabilities which at the event of winding up are subordinate to the claims of depositors, debt securities issued and other creditors. The Company does not have any of such subordinated liabilities.

3.12 Provisions

The Company recognizes a provision if, as a result of past event, the Company has a present constructive or legal obligation that can be reliably measured and it is probable that an outflow of economic benefit will be required to settle the obligation.

A disclosure for contingent liability is made when there is a possible obligation or a present obligation that may but probably will not require an outflow of resources. When there is a possible obligation or a present obligation in respect of which the likelihood of outflow of resources is remote, no provision or disclosure is made.

A provision for onerous contract is recognized when the expected benefits to be derived by the Company from a contract are lower than the unavoidable cost of meeting its obligation under the contract.

Provisions are reviewed at each reporting date and adjusted to reflect the current best estimate. If it is no longer probable that an outflow of resources would be required to settle the obligation, the provision is reversed. Contingent assets are not recognized in the financial statements. However, contingent assets are assessed continually and if it is virtually certain that an inflow of economic benefits will arise, the asset and related income are recognized in the period in which the change occurs.

3.13 Revenue Recognition

Revenue is the gross inflow of economic benefits during the period arising from the course of the ordinary activities



of an entity when those inflows result in increases in equity, other than increases relating to contributions from equity participants. Revenue is recognized to the extent it is probable that the economic benefits will flow to the Company and the revenue can be reliably measured. Revenue is not recognized during the period in which its recoverability of income is not probable. The Company's revenue comprises of interest income, fees and commission, remittance income, service fee, etc. and the bases of incomes recognition are as follows:

a. Interest Income

Interest income on FVTOCI assets and financial assets held at amortised cost shall be recognized using the Company's normal interest rate which is very close to effective interest rate using effective interest rate method.

For income from loans and advances to customers, initial charges are not amortised over the life of the loan and advances as the income so recognized closely approximates the income that would have been derived under effective interest rate method. The difference is not considered material. The Company considers that the cost of exact calculation of effective interest rate method exceeds the benefit that would be derived from such compliance.

The effective interest method is a method of calculating the amortised cost of a financial asset or a financial liability and of allocating the interest income or interest expense over the relevant period. The effective interest rate is the rate that discounts estimated future cash payments or receipts through the expected life of the financial instrument or, when appropriate, a shorter period, to the net carrying amount of the financial asset or financial liability. When calculating the effective interest rate, the Company estimates cash flows considering all contractual terms of the financial instrument (for example, prepayment options) but does not consider future credit losses. The calculation includes all fees paid or received between parties to the contract that are an integral part of the effective interest rate, transaction costs and all other premiums or discounts.

Gains and losses arising from changes in the fair value of financial instruments held at fair value through profit or loss are included in the statement of profit or loss in the period in which they arise. Contractual interest income and expense on financial instruments held at fair value through profit or loss is recognized within net interest income.

The Company recognises the interest income on loans and advances as per Guideline on Recognition of Interest Income, 2019. The Company has derecognised the interest income amounting to NPR7,895,243.33 in case of loan where contractual payments of principal and/or interest are more than 12 months in arrears, irrespective of the net realizable value of collateral. Further, the Company has no interest income recognized in case of loans where contractual payments of principal and/or interest are more than 3 months in arrears and where the "net realizable value" of security is insufficient to cover payment of principal and accrued interest.

Interest capitalization as per NRB Directive No.2 (Para 39)

During the current fiscal year company has no loans and advances which has been utilized in the National Priority sector and hence not capitalized and recognized any Interest Income.

b. Fees & Commission

Fees and commissions are recognized on an accrual basis when the service has been provided or significant act performed whenever the benefit exceeds cost in determining such value. Whenever, the cost of recognizing fees and commissions on an accrual basis exceeds the benefit in determining such value, the fees and commissions are charged off during the year.

c. Dividend Income

Dividend income are recognized when right to receive such dividend is established. Usually this is the ex-dividend date for equity securities. Dividends are presented in net trading income, net income from other financial instruments at fair value through profit or loss or other revenue based on the underlying classification of the equity investment.

d. Net Trading Income

Net trading income comprises gains less losses related to trading assets and liabilities, and includes all realised and unrealised fair value changes, interest, dividends and foreign exchange differences.

e. Net Income from other financial instrument at fair value through Profit or Loss

Net income from other financial instruments at fair value through profit or loss relates to non-trading derivatives held for risk management purposes that do not form part of qualifying hedge relationships and financial assets and liabilities designated at fair value through profit or loss. It includes all realized and unrealized fair value changes, interest, dividends and foreign exchange differences.

3.14 Interest expense

Interest expense on all financial liabilities including deposits are recognized in profit or loss using effective interest rate



method. Interest expense on all trading liabilities are considered to be incidental to the Company's trading operations and are presented together with all other changes in fair value of trading assets and liabilities in net trading income.

3.15 Employees Benefits

a. Short Term Employee Benefits

Short term employee benefit obligations are measured on an undiscounted basis and are expensed as the related service is provided. A liability is also recognized for the amount expected to be paid under bonus required by the Bonus Act, 2030 to pay the amount as a result of past service provided by the employee and the obligation can be estimated reliably under short term employee benefits. The Company provides bonus at 10% of Net Profit before tax.

Short-term employee benefits include all the following items (if payable within 12 months after the end of the reporting period):

- wages, salaries and social security contributions,
- paid annual leave and paid sick leave,
- profit-sharing and bonuses and
- non-monetary benefits

b. Post-Employment Benefits

Post-employment benefit plan includes the followings;

i. Defined Contribution Plan

A defined contribution plan is a post-employment benefit plan under which the Company pays fixed contributions into a separate entity and has no legal or constructive obligation to pay further amounts. Obligations for contributions to defined contribution plans are recognised as personnel expenses in profit or loss in the periods during which related services are rendered.

Contributions to a defined contribution plan that are due more than 12 months after the end of the reporting period in which the employees render the service are discounted to their present value.

All employees of the Company are entitled to receive benefits under the provident fund, a defined contribution plan, in which both the employee and the Company contribute monthly at a pre-determined rate of 10% of the basic salary. The Company does not assume any future liability for provident fund benefits other than its annual contribution.

ii. Defined Benefit plan

A defined benefit plan is a post-employment benefit plan other than a defined contribution plan. The Company's net obligation in respect of defined benefit plans is calculated separately for each plan by estimating the amount of future benefit that employees have earned in return for their service in the current and prior periods. That benefit is discounted to determine its present value. Any unrecognised past service costs and the fair value of any plan assets are deducted.

The Company recognises all actuarial gains and losses net of deferred tax arising from defined benefit plans immediately in other comprehensive income and all expenses related to defined benefit plans in employee benefit expense in profit or loss.

The Company recognises gains and losses on the curtailment or settlement of a defined benefit plan when the curtailment or settlement occurs. The gain or loss on curtailment or settlement comprises any resulting change in the fair value of plan assets, any change in the present value of the defined benefit obligation, any related actuarial gains and losses and any past service cost that had not previously been recognised.

iii. Termination Benefits

Termination benefits are recognised as an expense when the Company is demonstrably committed, without realistic possibility of withdrawal, to a formal detailed plan to either terminate employment before the normal retirement date, or to provide termination benefits as a result of an offer made to encourage voluntary redundancy. Termination benefits for voluntary redundancies are recognised as an expense if the Company has made an offer of voluntary redundancy, it is probable that the offer will be accepted, and the number of acceptances can be estimated reliably. If benefits are payable more than 12 months after the reporting date, then they are discounted to their present value.

3.16 Leases

Lease payments under an operating lease shall be recognized as an expense on a straight-line basis over the lease term unless either:



- (a) Another systematic basis is more representative of the time pattern of the user's benefit even if the payments to the lessors are not on that basis; or
- (b) The payments to the lessor are structured to increase in line with expected general inflation to compensate for the lessor's expected inflationary cost increases. If payments to the lessor vary because of factors other than general inflation, then this condition is not met.

Majority of lease agreements entered by the Company are with the clause of normal increment of around 5% p.a. which the management assumes are in line with the lessor's expected inflationary cost increases.

3.17 Foreign Currency Translation

The financial statements are presented in Nepalese Rupees (NPR).

Transactions in foreign currencies are initially recorded at the functional currency rate of exchange ruling at the date of the transaction. Monetary assets and liabilities denominated in foreign currencies are retranslated at the functional currency rate of exchange at the statement of financial position date.

Foreign exchange gains and losses resulting from the settlement of such transactions, and from the translation at year-end exchange rates of monetary assets and liabilities denominated in foreign currencies are recognised in the statement of profit or loss.

Non-monetary assets and liabilities are translated at historical exchange rates if held at historical cost, or year-end exchange rates if held at fair value, and the resulting foreign exchange gains and losses are recognized in either the statement of profit or loss or shareholders' equity depending on the treatment of the gain or loss on the asset or liability.

3.18 Financial guarantee and loan commitment

Financial guarantees are contracts that require the Company to make specified payments to reimburse the holder for a loss it incurs because a specified debtor fails to make payment when due in accordance with the terms of agreement.

Loan commitments are firm commitments to provide credit under pre-specified terms and conditions. Loan commitment is the commitment where the Company has confirmed its intention to provide funds to a customer or on behalf of a customer in the form of loans, overdrafts, future guarantees, whether cancellable or not, or letters of credit and the Company has not made payments at the reporting date, those instruments are included in these financial statement as commitments.

3.19 Share Capital and Reserves

The Company classifies capital instruments as financial liabilities or equity instruments in accordance with the substance of the contractual terms of the instruments. Equity is defined as residual interest in total assets of the Company after deducting all its liabilities. Common shares are classified as equity of the Company and distributions thereon are presented in statement of changes in equity.

Dividends on ordinary shares and preference shares classified as equity are recognized in equity in the period in which they are declared.

The reserves include retained earnings and other statutory reserves such as general reserve, corporate social responsibility reserve, investment adjustment reserve, regulatory reserve etc.

Regulatory reserve includes any amount derived as result of NFRS convergence with effect in retained earning computed as per NRB Directive No. 4.

3.20 Earnings per share including diluted

The Company presents basic and diluted earnings per share (EPS) data for its ordinary shares. The basic EPS is calculated by dividing the profit or loss attributable to ordinary shareholders of the Company by the weighted average number of ordinary shares outstanding during the period. Diluted EPS is determined by adjusting the profit or loss attributable to ordinary shareholders and the weighted average number of ordinary shares outstanding for the effects of all dilutive potential ordinary shares.

3.21 Segment Reporting

The Company's segmental reporting is in accordance with NFRS 8 Operating Segments. Operating segments are reported in a manner consistent with the internal reporting provided to the company's management committee, which is responsible for allocating resources and assessing performance of the operating segments. Company has no practice of accounting intra segment revenue or expenses. Geographical segments are considered for the purpose of segment reporting. Income and expenses directly associated with each segment are included in determining business segment performance. The Company is organized for management and Head Office and branches. The segment results that are reported include items directly attributable to a segment as well as those that can be allocated on a reasonable basis. Unallocated items comprise mainly common assets, head office expenses, and tax assets and liabilities.



श्री इन्भेष्टमेन्ट एण्ड फाइनान्स कम्पनी लिमिटेड

वित्तीय विवरणहरूसँग सम्बन्धित अनुसूचीहरू

रकम रु. मा

नगद तथा नगद समान

अनुसूची ४.१

विवरण	यस वर्ष	गत वर्ष
नगद मौज्जात	६७,५८१,९९२	८१,५९१,००८
बैंक तथा वित्तीय संस्थामा रहेको मौज्जात	४२६,७०५,५५०	९२७,४४०,९२९
माग तथा अल्प सुचनानामा प्राप्त हुने रकम	-	-
अन्य	-	-
जम्मा	४९४,२८७,५४१	१,००९,०३१,९३७

नगद र नगद समानको fair value यसको किताबी मूल्य हो। भल्टमा राखिएको नगदको भौतिक तथा वित्तीय जोखिम न्यूनीकरणको लागि बीमा गरिएको छ। तरलता र व्यावसायिक आवश्यकताका आधारमा भल्टमा रकमको व्यवस्थापन गरिएको छ।

नेपाल राष्ट्र बैंकमा रहेको मौज्जात तथा लिनु पर्ने रकम

अनुसूची ४.२

विवरण	यस वर्ष	गत वर्ष
नेपाल राष्ट्र बैंकमा रहेको वैधानिक मौज्जात	२१२,२१९,८४६	१९५,१३२,९४५
पुनः बिक्री सम्भौता अन्तर्गत खरिद गरिएको धितोपत्र	-	-
नेपाल राष्ट्र बैंकमा रहेको अन्य निक्षेप तथा लिन बाँकि वक्यौता रकम	९५,४०५	९५,४०५
जम्मा	२१२,३१५,२५१	१९५,२२८,३५०

नेपाल राष्ट्र बैंकमा रहेको मौज्जातको fair value यसको किताबी रकम हो। एकीकृत निर्देशिका नं. १३ (१) बमोजिम नेपाल राष्ट्र बैंकमा रहेको मौज्जात मुख्यतः अनिवार्य मौज्जात सम्बन्धि व्यवस्था अनुरूप राखिएको हो। नेपाल राष्ट्र बैंकमा रहेको अन्य निक्षेप तथा लिन बाँकि वक्यौता रकम अन्तर्गत भैरहवा र विराटनगर शाखाको नेपाल राष्ट्र बैंकमा रहेको मौज्जात पर्दछ।

बैंक तथा वित्तीय संस्थामा मौज्जात

अनुसूची ४.३

विवरण	यस वर्ष	गत वर्ष
स्वदेशी बैंक तथा वित्तीय संस्थामा रहेको मौज्जात	-	-
विदेशी बैंक तथा वित्तीय संस्थामा रहेको मौज्जात	-	-
घटाउने: नोक्सानी व्यवस्था	-	-
जम्मा	-	-

बैंक तथा वित्तीय संस्थामा मौज्जात

अनुसूची ४.४

विवरण	यस वर्ष	गत वर्ष
व्यावहारिक प्रयोजनको लागि धारण		
व्याजदर स्वाप	-	-
मुद्रा स्वाप	-	-
अग्रिम विनिमय सम्भौता	-	-
अन्य	-	-
जोखिम व्यवस्थापनको निम्ति धारण		
व्याजदर स्वाप	-	-
मुद्रा स्वाप	-	-
अग्रिम विनिमय सम्भौता	-	-
अन्य	-	-
जम्मा	-	-



रकम रु. मा

अन्य व्यापारिक सम्पत्तिहरू

अनुसूची ४.५

विवरण	यस वर्ष	गत वर्ष
ट्रेजरी बिल	-	-
नेपाल सरकारको ऋणपत्र	-	-
नेपाल राष्ट्र बैंकको ऋणपत्र	-	-
स्वदेशी संस्थागत ऋणपत्र	-	-
शेयर (इक्विटी)	-	-
अन्य	-	-
जम्मा	-	-
धितो राखिएको	-	-
धितो नराखिएको	-	-

बैंक तथा वित्तीय संस्थालाई दिएको कर्जा तथा सापट

अनुसूची ४.६

विवरण	यस वर्ष	गत वर्ष
लघुवित्त संथाहरूलाई दिएको कर्जा	२६५,५००,०००	२१५,५००,०००
अन्य		
घटाउने : कर्जा नोक्सानी व्यवस्था	३,४५१,५००	२,१५५,०००
जम्मा	२६२,०४८,५००	२१३,३४५,०००

वित्तीय संस्थालाई कर्जा सापटमा हानी नोक्सानी व्यवस्था नेपाल राष्ट्र बैंकको निर्देशीका अनुसार गरिएको छ ।

कर्जा नोक्सानी व्यवस्था

अनुसूची ४.६.१

विवरण	यस वर्ष	गत वर्ष
श्रावण १ को मौज्जात	२,१५५,०००	१,८५५,०००
यस वर्षको नोक्सानी व्यवस्था		
यस वर्षको जम्मा	१,२९६,५००	३००,०००
उठेको/फिर्ता		
अपलेखन		
आषाढ मसान्तको मौज्जात	३,४५१,५००	२,१५५,०००

लघुवित्त वित्तीय संस्थालाई प्रदान गरिएको एकल कर्जामा कुनै त्यस्तो शर्त तथा नियमहरू हुँदैनन् जसले बैंकको समग्र नगद प्रवाहको रकम, समय वा निश्चिततामा ठुलो असर पर्दछ । यी सम्पत्तिहरू परिशोधित लागतमा मापन गरिएको छ । यी सम्पत्तिहरूसँग सम्बन्धित जोखिमहरू नियमित रूपमा मुल्याङ्कन गरिन्छ । यी व्याज आउने किसिमका कर्जा सापटीहरू हुन् र यस्ता सम्पत्तिबाट हुने आम्दानीलाई नाफानोक्सान हिसाब खाता अन्तर्गत रहेको व्याज आम्दानीमा देखाइन्छ ।

ग्राहकलाई दिएको कर्जा तथा सापटी

अनुसूची ४.७

विवरण	यस वर्ष	गत वर्ष
परिशोधित लागतमा मापन गरिएको कर्जा तथा सापट	४,३७०,९३८,८११	४,५०८,५९२,९५४
घटाउने : कर्जा नोक्सानी व्यवस्था		
सामुहिक नोक्सानी व्यवस्था	६०,३७२,८८०	६८,०५८,२७२
व्यक्तिगत नोक्सानी व्यवस्था	२३,१०१,६३०	८,९०२,५४६
खुद रकम	४,२८७,४६४,३०१	४,४३९,६३२,१३७
FVTPL मा मापन गरिएको कर्जा तथा सापट	-	-
जम्मा	४,२८७,४६४,३०१	४,४३९,६३२,१३७

ICAN ले जारी गरेको बैकल्पिक व्यवस्थाको सुचना अनुसार बैंकले कर्जा तथा सापटीमा हुने हानी नोक्सानीको मापन गरेको छ र कर्जा नोक्सानी व्यवस्थाका लागि नेपाल राष्ट्र बैंकले तोकेको मापदण्ड र NAS ३९ को अनुच्छेद ६३ बमोजिम निर्धारण गरिएको रकम मध्ये जुन बढी छ त्यसैलाई लेखाङ्कन गरिएको छ । नेपाल राष्ट्र बैंकको मापदण्ड अनुसार हानी नोक्सानी रु. ८६,९२६,०१० रहेको छ, जुन NAS ३९ अनुसारको कुल हानी नोक्सानी रु २५,८६९,५०३ भन्दा बढी हो ।



रकम रु. मा

विवरण	यस वर्ष	गत वर्ष
ग्राहकलाई दिएको कर्जा तथा सापटी	४,२३८,८६२,२०९	४,३८१,२३३,६२६
कर्मचारीलाई दिएको कर्जा तथा सापटी	४३,५३०,९३१	३५,६३१,७७९
आर्जित व्याज	५,०७१,१६१	१४,७६६,७३१
जम्मा	४,२८७,४६४,३०१	४,४३१,६३२,१३७
नोक्सानी व्यवस्था		
नेपाल राष्ट्र बैंक निर्देशन नं २ अनुरूप	८३,४७४,५१०	७६,९६०,८१७
NAS ३९ अनुरूप	२५,८१४,९१२	२५,९७४,८७९

कर्जा प्रकारको आधारमा कर्जा तथा सापटीको विश्लेषण

अनुसूची ४.७.१

विवरण	यस वर्ष	गत वर्ष
कर्जा प्रकार		
आवधिक कर्जा	४५६,१०८,०५०	७६६,०९१,५१०
अधिविकर्ष कर्जा	१०३,४१०,०००	५१,४४६,०००
ट्रष्ट रिसिप्ट/ निर्यात कर्जा	-	-
माग तथा अन्य चालु पूँजी कर्जा	५४९,७३८,९६०	७३७,५०४,१९०
व्यक्तिगत आवसिय कर्जा	६७५,१५३,७२०	८४४,८२४,४६०
रियल स्टेट कर्जा	६४३,२८३,९७०	६७३,२९३,२००
मार्जिन लेन्डिङ्ग कर्जा	४०७,७०४,३००	२५४,०१९,८४०
हायर पचेज कर्जा	७९,९३४,४७०	१०८,८५०,८७०
विपन्न वर्ग कर्जा	२७,०६७,०५०	२२,८३०,७९०
विल्स खरिद	-	-
कर्मचारी कर्जा	४३,५३०,९३१	३५,६३१,७७९
अन्य	१,३७९,९३६,१९९	९९९,३३३,५८४
जम्मा	४,३६५,८६७,६५०	४,४९३,८२६,२२३
असुल गर्न बाँकी व्याज	५,०७१,१६१	१४,७६६,७३१
कुल जम्मा	४,३७०,९३८,८११	४,५०८,५९२,९५४

मुद्राको आधारमा कर्जा तथा सापटीको विश्लेषण

अनुसूची ४.७.२

विवरण	यस वर्ष	गत वर्ष
नेपाली रुपैया	४,३७०,९३८,८११	४,५०८,५९२,९५४
भारतीय रुपैया	-	-
अमेरिकन डलर	-	-
ग्रेट ब्रिटेन पाउन्ड	-	-
यूरो	-	-
जापनीज येन	-	-
चाइनीज युआन	-	-
अन्य	-	-
जम्मा	४,३७०,९३८,८११	४,५०८,५९२,९५४



रकम रु. मा

धितो सुरक्षणको आधारमा कर्जा तथा सापटीको विवरण

अनुसूची ४.७.३

विवरण	यस वर्ष	गत वर्ष
सुरक्षण		
चल/अचल सम्पत्ति	३,६०६,६३५,३५०	३,९८०,०७७,९५०
सुन तथा चाँदि	-	-
स्वदेशी बैंक तथा वित्तिय संस्थाको जमानत	२६५,५००,०००	२९५,५००,०००
सरकारी जमानत	-	-
अन्तराष्ट्रिय सूचिकृत बैंकको जमानत	-	-
निर्यात कागजपत्रको धितो	-	-
मुद्रति निक्षेपको धितो	८६,०२८,०००	४४,२२८,४३३
सरकारी धितोपत्रको धितो	-	-
काउन्टर जमानत	-	-
व्यक्तिगत जमानत	-	-
अन्य धितो	४९२,७७५,४६९	२६८,७८६,५७९
जम्मा	४,३७०,९३८,८१९	४,५०८,५९२,९५४
सुरक्षण नगरिएको		
जम्मा	४,३७०,९३८,८१९	४,५०८,५९२,९५४

कर्जा नोक्सानी व्यवस्था

अनुसूची ४.७.४

विवरण	यस वर्ष	गत वर्ष
विशेष नोक्सानी व्यवस्था		
श्रावण १ को मौज्दात	८,९०२,५४६	५,७०३,५१७
यस वर्षको नोक्सानी व्यवस्था		
यस वर्षको जम्मा	१५,०४५,०८८	४,३५५,५९९
यस वर्ष उठेको /फिर्ता	(८४६,००४)	(९,९५६,५६३)
अपलेखन	-	-
विदेशी मुद्राको विनिमय दर फरकको कारण नोक्सानी व्यवस्था	-	-
अन्य परिवर्तन	-	-
आषाढ मसान्तको मौज्दात	२३,१०९,६३०	८,९०२,५४६
सामुहिक नोक्सानी व्यवस्था		
श्रावण १ को मौज्दात		
यस वर्षको नोक्सानी व्यवस्था	६८,०५८,२७२	४९,७२९,७९९
यस वर्षको जम्मा /फिर्ता	(७,६८५,३९२)	२६,३३६,५५२
विदेशी मुद्राको विनिमय दरले नोक्सानी व्यवस्था घट /बढ	-	-
अन्य परिवर्तन	-	-
आषाढ मसान्तको मौज्दात	६०,३७२,८८०	६८,०५८,२७२
जम्मा नोक्सानी व्यवस्था	८३,४७४,५१०	७६,९६०,८१७

ICAN ले जारी गरेको वैकल्पिक व्यवस्थाको सुचना अनुसार बैंकले कर्जा तथा सापटीमा हुने हानी नोक्सानीको मापन गरेको छ र कर्जा नोक्सानी व्यवस्थाका लागि नेपाल राष्ट्र बैंकले तोकेको मापदण्ड र NAS ३९ को अनुच्छेद ६३ बमोजिम निर्धारण गरिएको रकम मध्ये जुन बढी छ त्यसैलाई लेखाङ्कन गरिएको छ। नेपाल राष्ट्र बैंकको मापदण्ड अनुसार हानी नोक्सानी रु. ८६,९२६,०१० रहेको छ, जुन NAS ३९ अनुसारको कुल हानी नोक्सानी रु. २५,८६९,५०३ भन्दा बढी हो।



रकम रु. मा

धितोपत्रमा लगानी

अनुसूची ४.८

विवरण	यस वर्ष	गत वर्ष
परिषोधित लागतमा मापन गरिएको धितोपत्रमा लगानी	२,२६८,३४६,७४७	४५४,८५५,७८९
FVTOCI मा मापन गरिएको शेयर (इक्विटी) मा लगानी	१७३,५१८,२१७	८८,९६८,१२०
जम्मा	२,४४१,८६४,९६४	५४३,८२३,९०९

बैंकले यस शीर्षक अन्तर्गत गरेको वित्तीय उपकरणमा गरेको लगानीलाई दुई वर्गमा प्रस्तुत गरिएको छ । अर्थात् परिषोधित लागतमा मापन गरिएको लगानी सुरक्षण पत्र र FVTOCI मा मापन गरिएको इक्विटीमा लगानी परिधि लागत मापन गरिएको लगानी । जहाँ लगानीबाट प्राप्त आय बोनस शेयरको रूपमा प्राप्त हुन्छ, लगानीको मूल्य निर्धारण लगानीको लागत नबढाई शेयरको संख्या वृद्धि गरिन्छ ।

परिषोधित लागतमा मापन गरिएको धितोपत्रमा लगानी

अनुसूची ४.८.१

विवरण	यस वर्ष	गत वर्ष
ऋणपत्र	-	-
सरकारी ऋणपत्र तथा बण्ड	२,२६८,३४६,७४७	४५४,८५५,७८९
सरकारी ट्रेजरी तथा बिल	-	-
नेपाल राष्ट्र बैंकको ऋणपत्र तथा बण्ड	-	-
नेपाल राष्ट्र बैंकको निक्षेप उपकरणहरु	-	-
अन्य	-	-
घटाउने : विशेष हानी नोक्सानी व्यवस्था	-	-
जम्मा	२,२६८,३४६,७४७	४५४,८५५,७८९

अन्य विस्तृत आम्दानी मार्फत फेयर मूल्यमा मापन गरिएका शेयर (इक्विटी)

अनुसूची ४.८.२

विवरण	यस वर्ष	गत वर्ष
इक्विटी उपकरणहरु		
सूचिकृत शेयरहरु	१७२,७६५,७१७	८,८२१५,६२०
सूचिकृत नभएका शेयरहरु	७५२,५००	७५२,५००
जम्मा	१७३,५१८,२१७	८८,९६८,१२०



रकम रु. मा

इन्विटीमा गरिएको लगानीको जानकारी

अनुसूची ४.द.३

विवरण	यस वर्ष		गत वर्ष	
	लागत	फेयर मूल्य	लागत	फेयर मूल्य
सूचिकृत शेयर (इन्विटी) लगानी				
नेशनल माइक्रोफाइनेन्स क. लि.				
४७,८७४ किता प्रोमोटर शेयर रु १०० का दरले (३२,८९० किता बोनस शेयर सहित)	१,२८८,०८१	८६,२४५,०११	२,५००,०००	५४,४५९,०७५
बरुण हाइड्रोपावर कं.लि.				
१० किता साधारण शेयर रु १०० का दरले	१,०००	५,३१०	१,०००	८४०
विजया लघुवित्त वित्तिय संस्था				
२२ किता साधारण शेयर रु १०० का दरले (१० किता बोनस शेयर सहित)	१,२००	४०,०१८	१,२००	१६,३२०
सिभिल लघुवित्त वित्तिय संस्था लि.				
१७ किता साधारण शेयर रु १०० का दरले (२ किता बोनस शेयर सहित)	१,५००	२८,९००	१,५००	१३,०३९
हाइड्रोपावर इन्वेष्टमेन्ट एण्ड डेभलपमेन्ट कं				
१,५९२ किता साधारण शेयर रु १०० का दरले (१४४ किता बोनस शेयर सहित)	-	-	१४४,८००	२११,७३६
नेपाल लाईफ इन्स्योरेन्स कं.लि.				
४८० किता साधारण शेयर रु १०० का दरले	१,०००,६२५	९२१,१२०	८०२,२७५	१,५७३,७४०
सोल्टि होटेल लि.				
६२,४१५ किता साधारण शेयर रु १० का दरले (४२,९०४ किता रु ३५३ का दरले+ १९,५११ किता बोनस शेयर सहित)	१५,१४५,९१८	१६,३५२,७३०	२९,१९१,५५५	१८,५२५,५८४
नेपाल दुरसंचार कं.लि.				
७,८८२ किता साधारण शेयर रु १०० का दरले	९,४०२,५७६	१०,३५६,९४८	४,३७९,८३३	४,०७४,१००
चिलीमे हाइडजोपावर कम्पनी				
२ किता साधारण शेयर रु १०० का दरले (२ किता बोनस शेयर सहित)	-	१,३७४	३,७३२,६६९	३,०६५,७९४
सानीमामाई हाइडजोपावर लि.				
२,४२० किता साधारण शेयर रु १०० का दरले (२,००० किता रु ३९९ का दरले+ ४२० किता बोनस शेयर सहित)	-	-	७९९,५४२	५३९,६६०
राष्ट्रिय बीमा कं. लि.				
३ किता साधारण शेयर रु १०० का दरले	२७,१६९	६४,८००	२७,१६९	२७,५९७
तारागाड रिजेन्सी होटेल लि.				
१७,१०५ किता साधारण शेयर रु १०० का दरले	-	-	५,२८१,५६१	३,१९८,६३५
सिद्धार्थ इन्विटी फन्ड				
१००,००० किता साधारण शेयर रु १० का दरले	१,०००,०००	१,४०५,०००	१,०००,०००	१,०००,०००
सिद्धार्थ इन्वेष्टमेन्ट ग्रोथ स्कीम २ म्युचुअल फन्ड				
१००,००० किता साधारण शेयर रु १० का दरले	१,०००,०००	१,४२०,०००	१,०००,०००	१,०००,०००
एन आई सी एसिया म्युचुअल फन्ड				
२५,००० किता साधारण शेयर रु १० का दरले	२५०,०००	३४३,२५०	२५०,०००	२५९,५००
एन एम वि म्युचुअल फन्ड				
२५,००० किता साधारण शेयर रु १० का दरले	२५०,०००	३७३,७५०	२५०,०००	२५०,०००
फस्ट माइक्रोफाइनेन्स डेभलपमेन्ट बैंक				
७७८ किता साधारण शेयर रु.१०० का दरले (७२५ किता रु.२१९ का दरले+ ५३ किता बोनस शेयर सहित)	१५८,९८१	६४०,२९४		
अपी पावर कम्पनी लिं.				
३२१ किता साधारण शेयर रु १०० का दरले	३७,४४१	१२९,३६३		
एसियन लाइफ इन्स्योरेन्स कं लिं.				
९,५४५ किता साधारण शेयर रु १०० का दरले	१२,३२३,४८४	१२,८६६,६६०		
बुटवल पावर कम्पनी लि.				
३ किता साधारण शेयर रु १०० का दरले	८४२	१,५१८		
एन् आई सी एसिया डायनामिक फन्ड				
५००,००० किता साधारण शेयर रु १० का दरले	५,०००,०००	५,०००,०००		



रकम रु. मा

सूर्या लाइफ इन्स्योरेन्स कं. लिं.				
२,२१३ किता साधारण शेयर रु १०० का दरले	१,९२३,२६४	२,०४०,३८६		
गुरासँ लाइफ इन्स्योरेन्स कं. लिं.				
२,४८३ किता साधारण शेयर रु १०० का दरले	२,०८६,१४२	१,८८४,५९७		
लुम्बिनी जनरल इन्स्योरेन्स कं. लिं.				
३,५५० किता साधारण शेयर रु १०० का दरले	२,८६७,९४१	२,७६९,०००		
सानिमा लार्ज क्यापिटल फण्ड				
२००,००० किता साधारण शेयर रु १० का दरले	२,०००,०००	२,१००,०००		
नागरिक लगानी कोष				
४,९६३ किता साधारण शेयर रु १०० का दरले	१८,७६८,४४१	१७,३२५,८३३		
नेपाल पुनर्निर्मा कं. लिं.				
२,०४१ किता साधारण शेयर रु १०० का दरले	३,२८९,४६९	३,२५३,३५४		
प्रभु सेलेक्ट फण्ड				
१५०,००० किता साधारण शेयर रु १० का दरले	१,५००,०००	१,५२१,०००		
प्रिभियर इन्स्योरेन्स कं. लिं.				
१,५७० किता साधारण शेयर रु १०० का दरले	२,०८०,३१९	१,८३६,९००		
नेशनल लाइफ इन्स्योरेन्स कं. लिं.				
१,३८१ किता साधारण शेयर रु १०० का दरले	१,७९१,३५६	१,५८९,५३१		
एन.आई.वि.एल प्रगति फण्ड				
१०,००० किता साधारण शेयर रु १० का दरले	१२७,७२९	१४८,५००		
लाईफ इन्स्योरेन्स नेपाल कं. लिं.				
२३५ किता साधारण शेयर रु १०० का दरले	५५०,६९८	५५०,३७०		
नेको इन्स्योरेन्स कं. लिं.				
१,१५० किता साधारण शेयर रु १०० का दरले	१,९१६,३९०	१,५५०,२००		
जम्मा (क)	८५,७९०,५६४	१७२,७६५,७१७	४९,३६३,१४४	८८,२१५,६२०
सूचिकृत नगरिएका शेयर (इक्विटी) लगानी				
कर्जा सूचना केन्द्र लि.				
३७,६१५ किता साधारण शेयर रु १०० का दरले (३४,६०५ किता बोनस शेयर सहित)	३०१,०००	३०१,०००	३०१,०००	३०१,०००
नेपाल क्लियरिङ हाउस लि.				
५,४१८ किता साधारण शेयर रु १०० का दरले (९,०३ किता बोनस शेयर सहित)	४५१,५००	४५१,५००	४५१,५००	४५१,५००
जम्मा (ख)	७५२,५००	७५२,५००	७५२,५००	७५२,५००
जम्मा (क+ख)	८६,५४३,०६४	१७३,५१८,२१७	५०,११५,६४४	८८,९६८,१२०

लगानीको लागत ईक्विटीको नेटवर्थभन्दा कम हुने भएकाले सूचिकृत नभएका ईक्विटी लगानीलाई लागतमा प्रस्तुत गरिएको छ ।

चालु कर सम्पत्ति

अनुसूची ४.९

विवरण	यस वर्ष	गत वर्ष
चालु वर्षको आयकर सम्पत्ति	६०,१०७,९७८	५२,६५३,१७७
अघिल्लो वर्षहरूको कर सम्पत्ति	२१२,२८०,९६३	१५९,६२७,७८६
जम्मा	२७२,३८८,९४१	२१२,२८०,९६३
चालु वर्षको आयकर दायित्व	५१,३९६,९२८	४७,४५९,५६०
अघिल्लो वर्षहरूको कर दायित्वहरू	२०६,७६८,५५५	१५९,३०८,९९५
जम्मा	२५८,१६५,४८३	२०६,७६८,५५५
खुद चालु कर सम्पत्ति / (दायित्व)	१४,२२३,४५८	५,५१२,४०८

यस आ.व.को आयकर सम्पत्तिमा बैंकले आयकर ऐन २०५८ बमोजिम दायर गरेको स्वः निधारण आयकर विवरण अन्तर्गत बैंकले भुक्तानी गरेको अग्रिम आयकर समावेश छ । बैंकको तर्फबाट श्रोतमा अग्रिम कर कट्टी गरिन्छ । त्यसै अनुरूप, यस आ.व. को आयकर दायित्वहरूमा आयकर ऐन २०५८ को प्रावधान अनुसार सरकारलाई तिर्नुपर्ने कर समावेश छ ।



रकम रु. मा

सहायक कम्पनीमा लगानी

अनुसूची ४.१०

विवरण	यस वर्ष		गत वर्ष	
	लागत	फेयर मूल्य	लागत	फेयर मूल्य
सूचिकृत सहायक कम्पनीमा लगानी	-	-	-	-
सूचिकृत नभएको सहायक कम्पनीमा लगानी	-	-	-	-
जम्मा लगानी	-	-	-	-
घटाउने : नोक्सानी व्यवस्था	-	-	-	-
खुद किताबी मूल्य	-	-	-	-

सूचिकृत भएका सहायक कम्पनीमा लगानी

अनुसूची ४.१०.१

विवरण	यस वर्ष		गत वर्ष	
	लागत	फेयर मूल्य	लागत	फेयर मूल्य
जम्मा	-	-	-	-

सूचिकृत नभएका सहायक कम्पनीमा लगानी

अनुसूची ४.१०.२

विवरण	यस वर्ष		गत वर्ष	
	लागत	फेयर मूल्य	लागत	फेयर मूल्य
जम्मा	-	-	-	-

बैंकको सहायक कम्पनीहरुको जानकारी

अनुसूची ४.१०.३

विवरण	स्वामित्वको प्रतिशत	
	यस वर्ष	गत वर्ष
जम्मा	-	-

चालु कर सम्पत्ति

अनुसूची ४.१०.४

विवरण	यस वर्ष	गत वर्ष
NCI सँग रहेको इक्विटी स्वार्थ (%)	-	-
यस वर्षको नाफा नोक्सान बाँडफाँड	-	-
आषाढ मसान्त २०७७ मा NCI सँग रहेको संचित मौज्जात	-	-
NCI लाई भुक्तानी गरेको लाभांश	-	-

सम्बद्ध कम्पनीमा लगानी

अनुसूची ४.११

विवरण	यस वर्ष	गत वर्ष
सूचिकृत सम्बद्ध कम्पनीमा लगानी	-	-
सूचिकृत नभएका सम्बद्ध कम्पनीमा लगानी	-	-
जम्मा लगानी	-	-
घटाउने : नोक्सानी व्यवस्था	-	-
खुद किताबी मूल्य	-	-

उल्लेखित मितिसम्म कम्पनीका कुनै सम्बद्ध संस्था छैन ।

सूचिकृत भएका सम्बद्ध कम्पनीमा लगानी

अनुसूची ४.११.१

विवरण	यस वर्ष		गत वर्ष	
	लागत	फेयर मूल्य	लागत	फेयर मूल्य
जम्मा	-	-	-	-

सूचिकृत नभएका सम्बद्ध कम्पनीमा लगानी

अनुसूची ४.११.२

विवरण	यस वर्ष		गत वर्ष	
	लागत	फेयर मूल्य	लागत	फेयर मूल्य
जम्मा	-	-	-	-



बैंकको सम्बद्ध कम्पनीहरूको जानकारी

अनुसूची ४.११.३

विवरण	स्वामित्वको प्रतिशत	
	यस वर्ष	गत वर्ष
जम्मा	-	-

सम्बद्ध कम्पनीहरूको इक्विटी मूल्य

अनुसूची ४.११.४

विवरण	यस वर्ष	गत वर्ष
NCI सँग रहेको इक्विटी स्वार्थ (%)	-	-
यस वर्षको नाफा नोक्सान बाँडफाँड	-	-
आषाढ मसान्त २०७७ मा NCI सँग रहेको संचित मौज्दात	-	-
NCI लाई भुक्तानी गरेको लाभांश	-	-

लगानी सम्पत्ति

अनुसूची ४.१२

विवरण	यस वर्ष	गत वर्ष
फेयर मूल्यमा मापन गरिएको लगानी सम्पत्ति		
श्रावण १ को मौज्दात	-	-
यस वर्षको थप /विक्रि	-	-
यस वर्षको फेयर मूल्यमा परिवर्तन	-	-
समायोजन र स्थानतरण	-	-
खुद रकम	-	-
परल मूल्यमा मापन गरिएको लगानी सम्पत्ति		
श्रावण १ को मौज्दात	-	-
यस वर्षको थप /विक्रि	-	-
समायोजन र स्थानतरण	-	-
संचित ह्यासकट्टी		
संचित जोखिम व्यवस्था		
खुद रकम	-	-
जम्मा	-	-

आ.व को अन्तमा रहेको गैर बैंकिङ सम्पत्तिहरूको विस्तृत विवरण नोट ५.१० मा प्रदान गरिएको छ ।



रकम रु. मा
अनुसूची ४.१३

सम्पति तथा उपकरण	विवरण	जग्गा	भवन	लिजहोल्ड सम्पति	कम्प्यूटर तथा सामानहरू	परिवहन साधन	फर्निचर तथा फिक्स्चर	सेशिनरी	अन्य उपकरणहरू	आषाढ मसान्त २०७८ को जम्मा	आषाढ मसान्त २०७९ को जम्मा
परल मोल											
आषाढ १, २०७६ को मौज्जात		७०,३०२,२३९	-	६,४०३,६४४	२,०४३,०३४	३६,६७०,४४६	४,२२२,४६०	-	१६,३४२,४६०	१३७,९९४,४१२	
यस वर्ष थप											
शुप				४,६६,०६३	१,५६,७७४	१०,१७९,९३७	१,६५,६६२		४६६,४६२	११,७१०,०४२	
पूजीकृत											
यस वर्षको बिक्रि						४,०९९,६९७				४,०९९,६९७	
समायोजन / पुनःमूल्याङ्कन					१०६,४०४	४०७,०६९	(१४१,४१०)		(७२३,२७६)	(३६१,११३)	
आषाढ मसान्त २०७७ को मौज्जात		७०,३०२,२३९	-	६,९६९,७०७	२,३४६,३१४	४४,१४०,६७४	४,२४६,६६१	-	१६,१६४,६६६	१४४,२४३,४६४	
यस वर्ष थप											
शुप				१९०,२४७	१,४३१,६६०		७७,१४४		१,०१०,२६१	२,६०९,४४३	
पूजीकृत											
यस वर्षको बिक्रि						(६,६७,२९१)			(२१,४,६२४)	(९०२,११६)	
समायोजन / पुनःमूल्याङ्कन											
आषाढ मसान्त २०७८ को मौज्जात		७०,३०२,२३९	-	७,१६०,९६६	३,६९०,१७४	४३,४६३,३८३	४,३३३,६४६	-	१६,९६१,३२२	१४६,१४०,९०१	
हासकठी तथा हानी नोस्सानी											
आषाढ १, २०७६ को मौज्जात				६२६,६२३	१,०३९,२४९	१४,७३३,६०९	१,६९०,१०३		७,४४७,३४७	२४,४९९,३४०	
यस वर्षको हासकठी						३,३०६,६४३	३२४,९१४		१,२२२,७६०	४,६७६,६६६	
यस वर्षको हानी नोस्सानी											
बिक्रि						(३,९७३,२७०)				(३,९७३,२७०)	
समायोजन					(१४,१४६)	२६६,७९६	(१४१,४१०)		(६०४,४३७)	(४०४,२९७)	
आषाढ मसान्त २०७७ को मौज्जात				१,१२०,३७४	१,३२४,६६१	१४,३१४,१६६	१,६६३,४०७		६,०७४,७००	२६,६६६,४४९	
यस वर्षको हासकठी						३,४६९,४४४	३४७,९०९		१,३१०,३६४	६,३२७,४४६	
यस वर्षको हानी नोस्सानी											
बिक्रि						(४१२,४६४)			(१३६,४३३)	(६४९,११६)	
समायोजन											
आषाढ मसान्त २०७८ को मौज्जात				१,६२७,७४६	१,६९६,००६	१७,३९१,१४७	२,२११,४१६		९,२४६,४४३	३२,३७६,६६६	
बुद्ध कितानी मुज्य											
३१ आषाढ २०७६ को मौज्जात		७०,३०२,२३९	-	४,७७४,६२३	१,०१३,७७४	२३,९४६,७७७	२,४३२,३६४		६,६६४,२१३	११२,४६४,१७१	
३१ आषाढ २०७७ को मौज्जात		७०,३०२,२३९	-	४,६६९,३३४	१,०३२,६३३	२९,६३६,४६७	२,३३३,१४४		६,९१,१६६	११७,४४,०१४	
३१ आषाढ २०७८ को मौज्जात		७०,३०२,२३९	-	४,४४२,२१०	१,९९२,१६६	२६,०७०,२३६	२,१२२,४००		७,७३२,७६९	११३,७७४,०३३	

बैकले स्थिर सम्पति तथा कार्यालय उपकरणलाई सोको अनुमानित प्रयोग अवधिको आधारमा समदर हासकट्टी प्रणाली (Straight Line Method) अनुसार हासकट्टी गर्ने गरेको छ ।



ख्याती र अमूर्त सम्पत्ति

अनुसूची ४.१४

विवरण	सफ्टवेयर			अन्य	यस वर्ष	गत वर्ष
	ख्याती	खरिद	विकास			
परल मोल						
१ श्रावण २०७६ को मौज्जात		२,२१७,२५०			-	
यस वर्ष थप					-	
थप		५४९,६२५				५४९,६२५
पूँजीकृत					-	
यस वर्षको विक्रि					-	
समायोजन / पुनःमूल्याङ्कन					-	
आषाढ मसान्त २०७७ को मौज्जात		२,७६६,८७५			-	२,७६६,८७५
यस वर्ष थप					-	
थप		३४८,६०५			३४८,६०५	-
पूँजीकृत					-	
यस वर्षको विक्रि					-	
समायोजन / पुनःमूल्याङ्कन					-	
आषाढ मसान्त २०७८ को मौज्जात		३,११५,४८०			३,११५,४८०	-
हासकट्टी तथा हानी नोक्सानी						
१ श्रावण २०७६ को मौज्जात		५८७,७९२			-	
यस वर्षको हासकट्टी		४९८,१९०			-	४९८,१९०
यस वर्षको हानी नोक्सानी						
विक्रि						
समायोजन		-			-	
आषाढ मसान्त २०७७ को मौज्जात		१,०८५,९८३			-	१,०८५,९८३
यस वर्षको हासकट्टी		६०७,९६८			६०७,९६८	
यस वर्षको हानी नोक्सानी						
विक्रि					-	
समायोजन						
आषाढ मसान्त २०७८ को मौज्जात		१,६९३,९५०			१,६९३,९५०	-
पूँजीगत निर्माण						
खुद किताबी मूल्य						
आषाढ मसान्त २०७६ को मौज्जात		१,६२९,४५८			१,६२९,४५८	
आषाढ मसान्त २०७७ को मौज्जात		१,६८०,८९२			१,६८०,८९२	
आषाढ मसान्त २०७८ को मौज्जात		१,४२१,५३०			१,४२१,५३०	



रकम रु. मा

स्थगन कर सम्पत्ति / (दायित्व)

अनुसूची ४.१५

विवरण	यस वर्ष	गत वर्ष
स्थगन कर सम्पत्ति	-	-
स्थगन कर दायित्व	(२२,७२४,३१८)	(९,४३७,८९०)
खुद	२२,७२४,३१८	९,४३७,८९०

आ.व. २०७७/०७८	स्थगन कर सम्पत्ति	स्थगन कर दायित्व	खुद स्थगन कर सम्पत्ति / (दायित्व)
अस्थायी भिन्नतामा स्थगन कर			
बैंक तथा वित्तिय संस्थालाई दिएको कर्जा तथा सापट			
ग्राहकलाई दिएको कर्जा तथा सापट	-	-	-
लगानी सम्पत्ति	-	-	-
धितोपत्रमा लगानी	-	१४,४३६,८०३	(१४,४३६,८०३)
सम्पत्ति तथा उपकरण	-	३,०१६,६६०	(३,०१६,६६०)
परिभाषित कर्मचारी लाभ योजना	(५,६५८)		(५,६५८)
लिज दायित्व		१७१,७२२	(१७१,७२२)
व्यवस्था	४,३४४,४१५	-	४,३४४,४१५
अन्य अस्थायी भिन्नताहरु	-	-	-
अस्थायी भिन्नतामा स्थगन कर	४,३३८,७५७	१७,६२५,१८५	(१३,२८६,४२८)
अधि सारेको अनुपयोग कर घाटामा स्थगन कर	-	-	-
करको दरमा परिवर्तनले सिर्जना भएको स्थगन कर	-	-	-
आषाढ मसान्त २०७८ मा खुद स्थगन कर सम्पत्ति / (दायित्व)			२२,७२४,३१८
१ श्रावण २०७७ मा स्थगन कर (सम्पत्ति) / दायित्व			९,४३७,८९०
यस वर्ष सिर्जना भएको / (फिर्ता भएको)			१३,२८६,४२८
नाफा नोक्सान हिसाबमा देखाइएको स्थगन कर खर्च / (आम्दानी)			(१,१५०,३७५)
अन्य विस्तृत आम्दानीमा देखाइएको स्थगन कर खर्च / (आम्दानी)			१४,४३६,८०३
इन्विटीमा सिधै देखाइएको स्थगन कर खर्च / (आम्दानी)			-

आ.व. २०७६/०७७	स्थगन कर सम्पत्ति	स्थगन कर दायित्व	खुद स्थगन कर सम्पत्ति / (दायित्व)
अस्थायी भिन्नतामा स्थगन कर			
बैंक तथा वित्तिय संस्थालाई दिएको कर्जा तथा सापट			
ग्राहकलाई दिएको कर्जा तथा सापट			
लगानी सम्पत्ति			
धितोपत्रमा लगानी	-	५,१८९,२७४	(५,१८९,२७४)
सम्पत्ति तथा उपकरण	-	१,९४९,४०४	(१,९४९,४०४)
परिभाषित कर्मचारी लाभ योजना	६४९,८८४		६४९,८८४
लिज दायित्व		४८,२६०	(४८,२६०)
व्यवस्था	३,१७१,६३३	-	३,१७१,६३३
अन्य अस्थायी भिन्नताहरु	-	-	-
अस्थायी भिन्नतामा स्थगन कर	३,८२१,५१७	७,१८६,९३८	(३,३६५,४२१)
अधि सारेको अनुपयोग कर घाटामा स्थगन कर	-	-	-
करको दरमा परिवर्तनले सिर्जना भएको स्थगन कर	-	-	-
आषाढ मसान्त २०७७ मा खुद स्थगन कर सम्पत्ति / (दायित्व)			९,४३७,८९०
१ श्रावण २०७६ मा स्थगन कर (सम्पत्ति) / दायित्व			६,०७२,४६९
यस वर्ष सिर्जना भएको / (फिर्ता भएको)			३,३६५,४२१
नाफा नोक्सान हिसाबमा देखाइएको स्थगन कर खर्च / (आम्दानी)			(१,८२३,८५३)
अन्य विस्तृत आम्दानीमा देखाइएको स्थगन कर खर्च / (आम्दानी)			५,१८९,२७४
इन्विटीमा सिधै देखाइएको स्थगन कर खर्च / (आम्दानी)			-



रकम रु. मा

अन्य सम्पत्तिहरु

अनुसूची ४.१६

विवरण	यस वर्ष	गत वर्ष
बिक्रिका लागि उपलब्ध सम्पत्ति	-	-
अन्य गैर बैकिङ्ग सम्पत्तिहरु	-	-
लिन बाँकी बिल्स	-	-
लिन बाँकी आसामी	७१,६७५,५३१	९६०,८००
आर्जित आम्दानी		
अग्रिम भुक्तानी र धरौटी	८७४,३३३	८८८,२५५
आयकर जम्मा	-	-
स्थगन कर्मचारी खर्च	७०४,०८७	२,७०९,५४४
अन्य		
स्टेशनरी	९१,३९५	२७१,६१५
अन्य	८६६,३५९	७९९,९३१
जम्मा	७४,२११,७०५	५,६३०,१४६

बैंक तथा वित्तीय संस्थाहरुलाई तिर्न बाँकी

अनुसूची ४.१७

विवरण	यस वर्ष	गत वर्ष
मनी मार्केटको निक्षेप	-	-
अन्तर बैंक सापटी	२७०,०००,०००	-
बैंक तथा वित्तीय संस्थाहरुबाट अन्य निक्षेप	३८८,६१९,४९०	१९९,६४०,७४७
राफसाफ तथा clearing खाता	-	-
अन्य	-	-
जम्मा	६५८,६१९,४९०	१९९,६४०,७४७

नेपाल राष्ट्र बैंकलाई तिर्न बाँकी

अनुसूची ४.१८

विवरण	यस वर्ष	गत वर्ष
नेपाल राष्ट्र बैंकबाट पुनरकर्जा	-	-
स्थायी तरलता सुविधा	-	-
नेपाल राष्ट्र बैंकबाट अन्तिम ऋणदाता सुविधा	-	-
पुनः खरिद सम्झौता अन्तर्गत बिक्रि गरिएको धितोपत्र	-	-
नेपाल राष्ट्र बैंकलाई तिर्नु पर्ने अन्य रकम	-	३५,३९६,६५८
जम्मा	-	३५,३९६,६५८

नेपाल राष्ट्र बैंकलाई भुक्तानी हुने रकममा पुनर्वित्त सुविधाहरु, स्थायी तरलता सुविधा, लास्ट रिपोर्टको ऋणदाता, बिक्रि तथा पुनर्खरिद सम्झौता, र नेपाल राष्ट्र बैंकबाट निक्षेप रकम समावेश गरिएको छ ।

डेरिभेटिभ वित्तीय उपकरण

अनुसूची ४.१९

विवरण	यस वर्ष	गत वर्ष
व्यावहारिक प्रयोजनको लागि धारण		
व्याजदर स्वाप	-	-
मुद्रा स्वाप	-	-
अग्रिम विनिमय सम्झौता	-	-
अन्य	-	-
जोखिम व्यवस्थापनको निमित्त धारण		
व्याजदर स्वाप	-	-
मुद्रा स्वाप	-	-
अग्रिम विनिमय सम्झौता	-	-
अन्य	-	-
जम्मा	-	-



ग्राहकको निक्षेप		रकम रु. मा अनुसूची ४.२०	
विवरण	यस वर्ष	गत वर्ष	
संस्थापक ग्राहक			
आवधिक निक्षेप	३९७,४३३,२९४	३९०,८४२,३४६	
मागेको बखत प्राप्त हुने निक्षेप	३३३,२३५,३७०	५१३,६६९,५०६	
चलती निक्षेप	१००,५६७,७३९	१,८४२,६७४	
अन्य	-	-	
व्यक्तिगत निक्षेप			
आवधिक निक्षेप	३,४७४,१४६,२८३	२,९२५,४०३,८०८	
बचत निक्षेप	१,५७८,९०९,७९०	१,२३९,९९६,४२०	
चलती निक्षेप	-	-	
अन्य	-	-	
जम्मा	५,८८४,२९२,४६८	५,०६२,९४६,७५३	

प्राप्त निक्षेपमा भुक्तानीयोग्य आर्जित व्याज समावेश छ ।

ग्राहकको निक्षेपको मुद्रा बमोजिम विश्लेषण		अनुसूची ४.२०.१	
विवरण	यस वर्ष	गत वर्ष	
नेपाली रुपैया	५,८८४,२९२,४६८	५,०६२,९४६,७५३	
भारतीय रुपैया	-	-	
अमेरिकन डलर	-	-	
ग्रेट ब्रिटेन पाउन्ड	-	-	
युरो	-	-	
जापनीज येन	-	-	
चाइनीज युआन	-	-	
अन्य	-	-	
जम्मा	५,८८४,२९२,४६८	५,०६२,९४६,७५३	

तिर्न बाँकी कर्जा सापटी		अनुसूची ४.२१	
विवरण	यस वर्ष	गत वर्ष	
स्वदेशी सापटी	-	-	
नेपाल सरकार	-	-	
अन्य संस्था	-	-	
अन्य	-	-	
जम्मा	-	-	
विदेशी सापटी	-	-	
विदेशी बैंक तथा वित्तिय संस्था	-	-	
बहुपक्षिय विकास बैंक	-	-	
अन्य संस्था	-	-	
जम्मा	-	-	
जम्मा तिर्न बाँकी कर्जा सापटी	-	-	

व्यवस्था		अनुसूची ४.२२	
विवरण	यस वर्ष	गत वर्ष	
लापरवाही (redundancy) को लागि व्यवस्था	-	-	
पुनः संरचनाको लागि व्यवस्था	-	-	
कानुनी तथा करको मुद्दा मामिला	-	-	
Onerous सम्झौता	-	-	
अन्य	-	-	
जम्मा	-	-	



रकम रु. मा

अनुसूची ४.२२.१

व्यवस्थाको गतिविधि

विवरण	यस वर्ष	गत वर्ष
१ श्रावणको मौज्जात		
यस वर्ष गरिएको व्यवस्था	-	-
यस वर्ष उपयोग गरिएको व्यवस्था	-	-
यस वर्ष फिर्ता गरिएको व्यवस्था	-	-
Unwinding of Discount	-	-
आषाढ मसान्तको मौज्जात	-	-

अन्य दायित्व

अनुसूची ४.२३

विवरण	यस वर्ष	गत वर्ष
परिभाषित कर्मचारी लाभ योजना सम्बन्धि दायित्व	४,२५४,२२५	४,७६२,६८५
दिर्घकालिन सेवा विदा वापतको दायित्व	६,१७०,४५९	५,४१५,०५५
अल्पकालिन कर्मचारी लाभ	-	-
तिर्न बाँकी बिल्स	-	-
क्रेडिटर्स तथा बन्धुता	२१,७२६,५६३	२४,६९७,९२९
निक्षेपमा तिर्न बाँकी व्याज	-	-
सापटीमा तिर्न बाँकी व्याज	-	-
स्थगन अनुदान आयको दायित्व	-	-
तिर्न बाँकी लाभांश	५,३४४,७९९	५,५६८,४८५
वित्तिय लिज अन्तर्गतको दायित्व	-	-
तिर्न बाँकी कर्मचारी बोनस	१८,३००,३६५	१७,५०६,३०६
अन्य	९९५,०९५	४२२,६९०
जम्मा	५,६७९,५०७	५८,३७३,१५०

कर्मचारी लाभ सम्बन्धी दायित्वहरू जस्तै उपदान दायित्व, लामो सेवा विदाको दायित्व, अल्पकालिन कर्मचारी लाभ इत्यादी, प्राप्त नभएको आम्दानी, तिर्न बाँकी लाभांश जस्ता दायित्वहरू यो शिर्षक अन्तर्गत उल्लेख गरिएको छ। लामो सेवा विदा अन्तर्गत विरामी विदा र वार्षिक विदा पर्छन्।

परिभाषित लाभ योजना (Defined Benefit) सम्बन्धि दायित्वहरू

अनुसूची ४.२३.१

विवरण	यस वर्ष	गत वर्ष
गैर कोषमा आधारित दायित्वको वर्तमान मूल्य	६,१७०,४५९	५,४१५,०५५
कोषमा आधारित दायित्वको वर्तमान मूल्य	-	-
दायित्वको कुल वर्तमान मूल्य	६,१७०,४५९	५,४१५,०५५
सुविधा योजना सम्पत्ति (plan assets) को फेयर मूल्य	-	-
खुद दायित्वको हालको मूल्य	६,१७०,४५९	५,४१५,०५५
परिभाषित लाभ योजना सम्बन्धि दायित्व	६,१७०,४५९	५,४१५,०५५

योजना सम्पत्ति

अनुसूची ४.२३.२

विवरण	यस वर्ष	गत वर्ष
इक्विटी धितोपत्र	-	-
सरकारी बन्ड	-	-
बैंक निक्षेप	-	-
अन्य	-	-
जम्मा	-	-

कम्पनीको दिर्घकालीन कर्मचारी विदा सम्बन्धिको दायित्व गैर वित्त पोषित भएको हुँदा कुनै पनि योजना सम्पत्ति छैन।

परिभाषित लाभ योजना सम्बन्धि दायित्वको वर्तमान मूल्यमा परिवर्तन

अनुसूची ४.२३.३

विवरण	यस वर्ष	गत वर्ष
श्रावण १ मा परिभाषित लाभ योजना सम्बन्धि दायित्व	५,४१५,०५५	२,६६५,२९६
विमाङ्किक (actuarial) (नाफा) / नोक्सानी	(१८,८५९)	२,१६६,२८१
योजनाबाट प्राप्त लाभ	(३०३,०९८)	(१२,९१३)
चालु सुविधा खर्च तथा व्याज	१,०७७,३६१	५९६,३९१
आषाढ मसान्तमा परिभाषित लाभ योजना सम्बन्धि दायित्व	६,१७०,४५९	५,४१५,०५५



योजना सम्पत्तिको फेयर मूल्यमा परिवर्तन

रकम रु. मा
अनुसूची ४.२३.४

विवरण	यस वर्ष	गत वर्ष
श्रावण १ मा योजना सुम्पत्तिको फेयर मूल्य	-	-
योजनामा प्रदान गरिएको योगदान	-	-
वर्षभरि तिरेको लाभ	-	-
विमाङ्किक नाफा / (नोक्सान)	-	-
योजना सम्पत्तिबाट अपेक्षित फाइदा	-	-
आषाढ मसान्तमा योजना सम्पत्तिको फेयर मूल्य	-	-

नाफा नोक्सान विवरणमा लेखाङ्कन गरिएको रकम

अनुसूची ४.२३.५

विवरण	यस वर्ष	गत वर्ष
चालु सुविधा खर्च	६०३,६४५	३५७,०९५
दायित्वमा ब्याज	४७३,७९६	२३९,२९६
योजना सम्पत्तिबाट अपेक्षित फाइदा	-	-
विदा सम्बन्धि दायित्वको विमाङ्किक (actuarial) (नाफा)/नोक्सानी	(१८,८५९)	२,९६६,२८९
जम्मा	१,०५८,५८२	२,७६२,६७२

अन्य विस्तृत आयमा देखाइएको रकम

अनुसूची ४.२३.६

विवरण	यस वर्ष	गत वर्ष
विमाङ्किक (actuarial) (नाफा)/नोक्सानी	-	-
जम्मा	-	-

विमाङ्किक अनुमानहरू

अनुसूची ४.२३.७

	यस वर्ष	गत वर्ष
Discount दर	९.००%	९.००%
योजना सम्पत्तिबाट अपेक्षित फाइदा	०.००%	०.००%
भविष्यको तलब बृद्धि	८.००%	८.००%
Withdrawal दर	१०.००%	१०.००%

जारी गरिएको ऋणपत्र

अनुसूची ४.२४

विवरण	यस वर्ष	गत वर्ष
फेयर मूल्यलाई नाफा नोक्सान विवरणमा देखाइने गरी गरिएको ऋणपत्र	-	-
परिषोधित मूल्यमा जारी गरिएको ऋणपत्र	-	-
जम्मा	-	-

उल्लेखित मितिसम्म बैकले कुनै पनि ऋणपत्र जारी गरेको छैन ।

सुरक्षण नराखिएको सहायक आवधिक दायित्व

अनुसूची ४.२५

विवरण	यस वर्ष	गत वर्ष
चुक्ता हुने अग्राधिकार शेयर	-	-
चुक्ता नहुने संचित अग्राधिकार शेयर	-	-
अन्य	-	-
जम्मा	-	-

उल्लेखित मितिसम्म कम्पनीमा कुनै पनि सुरक्षण नराखिएको सहायक आवधिक दायित्व छैन ।

शेयर पूँजी

अनुसूची ४.२६

विवरण	यस वर्ष	गत वर्ष
शेयर पूँजी		
साधारण शेयर	८९०,९३४,८८०	८२९,०३५,०००
परिवर्त्य अग्राधिकार शेयर	-	-
फिर्ता नहुने अग्राधिकार शेयर	-	-
भुक्तानी नभएका ऋणपत्र (इकिवटी कम्पोनेन्ट मात्र)	-	-
जम्मा	८९०,९३४,८८०	८२९,०३५,०००



शेयर पूँजी	विवरण	रकम रु. मा	
		यस वर्ष	गत वर्ष
अधिकृत पूँजी			
१,००,००,००० साधारण शेयर , प्रति शेयर १०० का दरले		१,०००,०००,०००	१,०००,०००,०००
जारी पूँजी			
८२,९०,३५० साधारण शेयर , प्रति शेयर १०० का दरले (२०७६.७७)			
८९,०१,३४८ साधारण शेयर , प्रति शेयर १०० का दरले (२०७७.७८)		८९०,१३४,८८०	८२९,०३५,०००
चुक्ता पूँजी			
८२,९०,३५० साधारण शेयर , प्रति शेयर १०० का दरले (२०७६.७७)			
८९,०१,३४८ साधारण शेयर , प्रति शेयर १०० का दरले (२०७७.७८)		८९०,१३४,८८०	८२९,०३५,०००

साधारण शेयर स्वामित्व

अनुसूची ४.२६.२

विवरण	यस वर्ष		गत वर्ष	
	%	रकम	%	रकम
स्वदेशी स्वामित्व				
नेपाल सरकार				
क वर्गका इजाजत प्राप्त संस्थाहरु				
अन्य इजाजत प्राप्त संस्थाहरु				
अन्य संस्थाहरु	१.१	९,८५६,२८४	१.१	९,१७९,७३८
सर्वसाधारण	४६.७	४१५,६०३,९७५	४६.७	३८७,०७६,४४२
अन्य	५२.२	४६४,६७४,६२०	५२.२	४३२,७७८,८२१
वैदेशिक स्वामित्व				
जम्मा	१००	८९०,१३४,८८०	१००	८२९,०३५,०००

जगेडा कोषहरु

अनुसूची ४.२७

विवरण	यस वर्ष	गत वर्ष
वैधानिक जगेडा कोष	२२५,०३७,१०३	२०२,१४५,७५७
सटही समिकरण कोष	-	-
संस्थागत सामाजिक उत्तरदायित्व कोष	१,४१४,९००	१,९२६,४९८
पूँजी फिर्ता जगेडा कोष	-	-
नियमनकारी कोष	२,२७५,७५४	७,५६८,४१७
लगानी समायोजन कोष	-	-
पूँजीगत जगेडा कोष	-	-
सम्पत्ति पुनः मुल्याङ्कन कोष	-	-
फेयर मूल्य कोष	६०,८८२,६०७	२७,१९६,७३३
लाभांश समिकरण कोष	-	-
विमाङ्किक नाफा नोक्सान	-	-
विशेष कोष	-	-
अन्य कोष	-	३९६,२०४
जम्मा	२८९,६१०,३६४	२३९,२३३,६०९

साधारण जगेडा कोष

साधारण जगेडा कोष बैंक तथा वित्तीय संस्था सम्बन्धी ऐन, २०७३ को नियामकीय व्यवस्थासँग सम्बन्धित रहेको छ। यस अन्तर्गत खुद नाफाको २० प्रतिशत रकम साधारण जगेडा कोषका लागि छुट्याउनुपर्ने व्यवस्था गरिएको छ। जगेडा कोष चुक्ता पूँजीको दोब्बर र त्यसपछि खुद नाफाको १० प्रतिशत नहुँदासम्म छुट्याउनुपर्ने हुन्छ।

संस्थागत सामाजिक उत्तरदायित्व कोष

नेपाल राष्ट्र बैंकको निर्देशन बमोजिम खुद नाफाको १ प्रतिशत संस्थागत सामाजिक उत्तरदायित्वका लागि विनियोजन गरिएको छ।

नियामनकारी कोष

NFRS लागू गर्दाको परिणाम स्वरूप सञ्चित नाफामा परेको प्रभावबाट आएको रकम नियामनकारी कोषमा राखिएको छ।

लगानी समायोजन कोष

नेपाल राष्ट्र बैंकको निर्देशन बमोजिम सुचिकृत गरिएको र सुचिकृत नगरिएको सेयर लगानीबाट लगानी समायोजन जगेडा बनाइएको छ।



रकम रु. मा

सम्भावित दायित्व तथा प्रतिवद्धता

अनुसूची ४.२८

विवरण	यस वर्ष	गत वर्ष
सम्भावित दायित्व	-	-
भुक्तान नगरिएका सुविधाहरु	१००,०००	१००,०००
पूँजी प्रतिवद्धता	-	-
लीज प्रतिवद्धता	३८,४८८,४४३	४२,७४७,६९५
मुद्दा मामिला	२५४,२०३	२५४,२०३
जम्मा	३८,८०२,६४६	४३,१०१,८९८

सम्भावित दायित्व

अनुसूची ४.२८.१

विवरण	यस वर्ष	गत वर्ष
स्विकार्य र डकुमेन्ट्रि क्रेडिट	-	-
संकलनको लागि विल	-	-
अग्रिम विनिमय सम्झौता	-	-
जमानत	-	-
अन्टरराइटिङ्ग प्रतिवद्धता	-	-
अन्य प्रतिवद्धता	-	-
जम्मा	-	-

भुक्तान नगरिएका सुविधाहरु

अनुसूची ४.२८.२

विवरण	यस वर्ष	गत वर्ष
वितरित नगरिएको कर्जा	-	-
ओभरड्राफ्टको उपयोग नगरिएको सिमा	-	-
क्रेडिट कार्डको उपयोग नगरिएको सिमा	-	-
लेटर अफ क्रेडिटको उपयोग नगरिएको सिमा	-	-
जमानतको उपयोग नगरिएको सिमा	१००,०००	१००,०००
जम्मा	१००,०००	१००,०००

पूँजीगत प्रतिवद्धता

अनुसूची ४.२८.३

विवरण	यस वर्ष	गत वर्ष
सम्पत्ति र उपकरणको लागि पूँजीगत प्रतिवद्धता		
स्वीकृत र सम्झौता गरिएको	-	-
स्वीकृत तर सम्झौता नगरिएको	-	-
जम्मा	-	-
अमूर्त सम्पत्ति सम्बन्धि पूँजी प्रतिवद्धता		
स्वीकृत र सम्झौता गरिएको	-	-
स्वीकृत तर सम्झौता नगरिएको	-	-
जम्मा	-	-
जम्मा पूँजीगत प्रतिवद्धता	-	-



रकम रु. मा

लिज प्रतिवद्धता

अनुसूची ४.२८.४

विवरण	यस वर्ष	गत वर्ष
संचालित लिज प्रतिवद्धता		
कम्पनी lessee भएको खण्डमा रद्द गर्न नसकिने संचालित लिज अन्तर्गत भविष्यमा कम्तीमा भुक्तानी गर्नुपर्ने रकम		
एक वर्ष भन्दा कम	७,३३२,२३०	७,२६९,३९७
एक वर्ष भन्दा बढी तर ५वर्ष भन्दा कम	२१,८७३,७४०	२४,५९४,९५४
५ वर्षभन्दा बढी	९,२४२,४७३	१०,८८३,३४४
जम्मा	३८,४४८,४४३	४२,७४७,६९५
वित्त लिज प्रतिवद्धता		
कम्पनी lessee भएको खण्डमा रद्द गर्न नसकिने वित्तीय लिज अन्तर्गत भविष्यमा कम्तीमा भुक्तानी गर्नुपर्ने रकम		
एक वर्ष भन्दा कम		
एक वर्ष भन्दा बढी तर ५वर्ष भन्दा कम	-	-
५ वर्षभन्दा बढी	-	-
जम्मा	-	-
जम्मा लिज प्रतिवद्धता	३८,४४८,४४३	४२,७४७,६९५

कम्पनीले प्रविस्ट गरेका सबै सञ्चालनमा रहेका लिजहरुलाई सूचना अवधि दिएर रद्द गर्न सक्छ, र बैकले रिपोर्ट गर्ने मितिमा कुनै वित्त लिज प्रतिवद्धताहरु राखेको छैन ।

मुद्दा मामिला

अनुसूची ४.२८.५

कम्पनीको मुद्दा मामिला सामान्यतया यसको साधारण कार्यक्षेत्रसँग सम्बन्धित रहेको छ। मुद्दाहरु मुख्यगरी आयकर तथा मूल्य अभिवृद्धि करको प्रकृतिमा रहेका छन् जसलाई नोट ५.६.१ म विस्तृत रुपमा वर्णन गरिएको छ ।

व्याज आम्दानी

अनुसूची ४.२९

विवरण	यस वर्ष	गत वर्ष
नगद तथा नगद समान	-	-
नेपाल राष्ट्र बैकको बक्यौता रकम	-	-
बैंक तथा वित्तिय संस्थामा गरेको लगानी (प्लेसमेन्ट)	७,४०४,२९०	५४,६९८,३२०
बैंक तथा वित्तिय संस्थालाई दिएको कर्जा तथा सापटी	१३,५३७,२९६	२४,६९०,७५६
ग्राहकलाई दिएको कर्जा तथा सापटी	५७०,६६७,९६०	६२९,१५७,८२५
धितोपत्रमा लगानी	६९,२६५,९५९	१७,६९८,६३०
कर्मचारी कर्जा तथा सापटी	६,६३७,२३४	५,२२२,३४६
अन्य	-	-
जम्मा व्याज आम्दानी	६६७,५१२,७३९	७३९,३८७,८७६

व्याज खर्च

अनुसूची ४.३०

विवरण	यस वर्ष	गत वर्ष
बैंक तथा वित्तिय संस्थाको बक्यौता	१२,६०८,१३७	२१,७१५,५९१
नेपाल राष्ट्र बैकको बक्यौता	२,०३३,७५९	५,२४४,३१५
ग्राहकबाट निक्षेप	४३६,४८८,६२८	४४५,०४२,८७५
ऋण सापटी	-	-
जारी गरिएको धितोपत्र	-	-
सहायक आवधिक दायित्व	-	-
अन्य	-	-
जम्मा व्याज खर्च	४५१,१३०,५२४	४७२,००२,७८१



रकम रु. मा

शुल्क तथा कमिशन आम्दानी

अनुसूची ४.३१

विवरण	यस वर्ष	गत वर्ष
कर्जा व्यवस्थापन शुल्क	-	-
सेवा शुल्क	२५,६९६,८७०	३७,०३७,८८७
कन्सोर्टियम शुल्क	-	-
प्रतिवद्धता शुल्क	-	-
डिडि/टिटि/स्विफ्ट शुल्क	-	-
क्रेडिट कार्ड/ए टि एम जारी र नविकरण शुल्क	-	-
पूर्व भुक्तानी तथा स्वाप शुल्क	-	-
लगानी बैंकिङ्ग शुल्क	-	-
सम्पत्ति व्यवस्थापन शुल्क	-	-
ब्रोकेज शुल्क	-	-
विप्रेषण शुल्क	७५३,४६४	१,०३८,८११
प्रतिपत्रमा कमिशन	-	-
जमानत सम्झौता जारीमा कमिशन	-	-
शेयर प्रत्याभुति जारीबाट कमिशन	-	-
लकर भाडा	-	-
अन्य शुल्क र कमिशन आम्दानी	-	-
जम्मा शुल्क र कमिशन आम्दानी	२६,३७०,३३४	३८,०७६,६९७

शुल्क र कमिशन खर्च

अनुसूची ४.३२

विवरण	यस वर्ष	गत वर्ष
ए टि एम व्यवस्थापन शुल्क	-	-
भिजा/मास्टर कार्ड शुल्क	-	-
प्रतिवद्धता कमिशन	-	-
ब्रोकरेज खर्च	-	-
डिडि/टिटि/स्विफ्ट शुल्क	-	-
विप्रेषण शुल्क र कमिशन	-	-
अन्य शुल्क र कमिशन खर्च	६८५,४९६	२६,६९९
जम्मा शुल्क र कमिशन खर्च	६८५,४९६	२६,६९९

खुद व्यापारिक आम्दानी

अनुसूची ४.३३

विवरण	यस वर्ष	गत वर्ष
व्यापारिक सम्पत्तिको फेयर भेल्युमा वदलाव	-	-
व्यापारिक सम्पत्तिको विक्रिमा भएको नाफा/नोक्सान	-	-
व्यापारिक सम्पत्तिमा व्याज आम्दानी	-	-
व्यापारिक सम्पत्तिमा लाभांश आम्दानी	-	-
विदेशी सटही कारोबारमा नाफा/नोक्सानी	-	-
अन्य	-	-
खुद व्यापारिक आम्दानी	-	-



अन्य संचालन आमदानी		रकम रु. मा अनुसूची ४.३४	
विवरण	यस वर्ष	गत वर्ष	
विदेशी विनिमयको पुनर्मुल्याङ्कन आमदानी	-	-	-
लगानी बिक्रिबाट नाफा/नोक्सानी	५२,४३४,९२९	१७१,७५३	
लगानी सम्पत्तिको फेयर भेल्युमा नाफा/नोक्सान	-	-	-
इक्विटी उपकरणमा लाभांश	७७२,२५३	९३५,२५३	
सम्पत्ति र सामग्रीको बिक्रिमा भएको नाफा/नोक्सान	२७,०४३	१,०७१,०१०	
लगानी सम्पत्तिको बिक्रिमा भएको नाफा/नोक्सान	-	-	-
संचालन लिज आमदानी	-	-	-
सुन र चाँदीको बिक्रिमा भएको नाफा/नोक्सान	-	-	-
अन्य	१,५८१,७४२	२,४७७,४७०	
जम्मा	५४,८१५,९६६	४,६५५,४८६	

कर्जा जोखिम व्यवस्था/(फिती)तथा अन्य नोक्सानी		अनुसूची ४.३५	
विवरण	यस वर्ष	गत वर्ष	
बैंक तथा वित्तीय संस्थालाई दिएको कर्जा तथा सापटीमा हुने व्यवस्था	१,२९६,५००	-	
ग्राहकलाई दिएको कर्जा तथा सापटीमा हुने व्यवस्था	६,५१३,६९२	२९,८३५,५८१	
वित्तीय लगानीमा व्यवस्था	-	-	-
बैंक तथा वित्तीय संस्थाको लगानीमा हुने व्यवस्था	-	-	-
सम्पत्ति र उपकरणमा व्यवस्था	-	-	-
ख्याती र अमूर्त सम्पत्तिमा व्यवस्था	-	-	-
लगानी सम्पत्तिमा व्यवस्था	-	-	-
जम्मा	७,८१०,१९२	२९,८३५,५८१	

कर्मचारी खर्च		अनुसूची ४.३६	
विवरण	यस वर्ष	गत वर्ष	
तलब	३०,०५४,२१२	२९,५६२,६००	
भत्ता	१३,६४२,५८०	१३,१६०,००३	
उपदान	९,८५५,२४८	४,७६२,६८५	
संचय कोष	२,३६१,८३३	२,४४७,६९०	
पोशाक	-	-	-
तालिम तथा विकास खर्च	२१,९६५	-	
संचित विदा	१,०५८,५०२	२,७६२,६७२	
औषधोपचार	-	-	-
बीमा	११६,५७९	१९६,०२३	
कर्मचारी प्रोत्साहन	-	-	-
नगदमा राफसाफ हुने शेयरमा आधारित खर्च	-	-	-
पेन्सन खर्च	-	-	-
NFRS अन्तर्गत वित्तीय खर्च	२,५९५,६२५	१,३८८,७६८	
कर्मचारी सम्बन्धित अन्य खर्च	-	-	-
जम्मा	५९,७०६,५४५	५४,२८०,४४२	
कर्मचारी बोनस	१८,३००,३६५	१७,५०६,३०६	
कूल जम्मा	७८,००६,९१०	७१,७८६,७४७	

बोनस ऐन २०३० बमोजिम कर्मचारीलाई बोनस व्यवस्था गर्नु अनिवार्य रहेको छ। बैंकका कर्मचारीका लागि भएका सबै खर्चहरू यस शिर्षकमा समावेश गरिएको छ। जसमा कर्मचारीको तलब, भत्ता, पेन्सन, सञ्चयकोषमा जम्मा रकम, तालिम खर्च, पोशाक खर्च, इन्सुरेन्स, स्टाफ बोनस लगायत रहेका छन्।



अन्य संचालन खर्च	विवरण	यस वर्ष	रकम रु. मा
			अनुसूची ४.३७ गत वर्ष
	संचालक बैठक भत्ता	६५७,२००	५५९,९००
	संचालक समिति बैठक सम्बन्धि खर्च	-	२३,५४०
	लेखा परिक्षण खर्च	६२५,०००	६२५,०००
	अन्य लेखा परिक्षण सम्बन्धि खर्च	-	-
	व्यवसायिक र कानुनी खर्च	५९०,९९४	७६७,९९७
	कार्यालय व्यवस्थापन खर्च	२८,३२८,६२९	२८,६३२,७४४
	संचालन लिज खर्च	७,५७०,०९८	६,९५८,४९६
	लगानी सम्पत्तिको संचालित खर्च	-	-
	संस्थागत सामाजिक उत्तरदायित्व अन्तर्गत खर्च	९,६५६,९६५	-
	Onerous लिज व्यवस्था	-	-
	अन्य	-	-
	जम्मा	३९,४२७,९९८	३६,७६६,७९७

यस खाता शिर्षक अन्तर्गत पर्ने खर्चमा कार्यालय प्रशासन खर्च, अन्य अपरेटिंग र ओभरहेड खर्च, संचालकहरूको बैठक शुल्क र लेखापरीक्षकहरूलाई भुक्तानी गरिएको लेखापरीक्षण शुल्क, व्यावसायिक र कानुनी खर्च, संस्थागत सामाजिक उत्तरदायित्वको खर्च व्यय, पट्टा प्रावधानहरू आदि समावेश छन्।

कार्यालय प्रशासन खर्च	विवरण	यस वर्ष	अनुसूची ४.३७.१
			गत वर्ष
	बत्ती, बिजुली र पानी	९,३२५,०५९	९,४३३,६५४
	मर्मत तथा सम्भार	-	-
	क) भवन	६,२६५	७,८९०
	ख) सवारी साधन	९९६,८९३	२९४,९९९
	ग) अन्य	३४३,५८९	३६७,७२२
	बीमा	९,९८९,२५३	९,०४९,५००
	पोष्टेज, टेलिक्स, टेलिफोन, फ्याक्स	३,३२९,८००	३,९८९,५५९
	कार्यालय उपकरण, फर्निचर र सम्भार	७,६००	३८,४८०
	भ्रमण भत्ता र खर्च	९२४,००२	९८३,३८८
	मसलन्द र छपाई	८२७,९२५	७२३,६८०
	पत्रपत्रिका तथा पुस्तक	६८,८२०	७५,९९४
	विज्ञापन	४८८,४०५	६४५,८२९
	मनोरञ्जन खर्च	८९,७३७	९९४,२६४
	परिषोधन	-	-
	सुरक्षा खर्च	९९,९८६,४७५	९२,२९५,३००
	ईन्धन खर्च	९,४४०,९९६	९,४०४,९७२
	कर तथा सुल्क	४८५,२६३	४९९,९२९
	प्रोत्साहन	-	-
	सदस्यता तथा वार्षिक शुल्क	-	-
	कार्यालय परिसर तथा अन्य सरसफाई	४२९,७८४	३९९,६३९
	यातायात र भाडा	-	-
	सेवा शुल्क	-	-
	अन्य	५,२०६,४४३	५,२८७,३४४
	जम्मा	२८,३२८,६२९	२८,६३२,७४४



ह्रास कट्टी र परिषोधन

विवरण	अनुसूची ४.३८	
	यस वर्ष	गत वर्ष
सम्पत्ति तथा उपकरणमा ह्रास कट्टी	६,३२७,५४६	५,६४६,६७६
लगानी सम्पत्तिमा ह्रास कट्टी	-	-
अमूर्त सम्पत्तिको परिषोधन	६०७,९६८	४९८,९९०
जम्मा	६,९३५,५१४	६,१४४,६६६

ह्रासकट्टी भनेको भौतिक सम्पत्तिको उपयोगी आयु भरी ह्रास हुन आउने रकमको व्यवस्थित विनियोजन हो। परिषोधन यसको उपयोगी आयु भरी अमूर्त सम्पत्तिको परिषोधन रकमको व्यवस्थित विनियोजन हो। ह्रासकट्टीको मापन एनएफआरएसको सम्पत्ति र उपकरण, लगानी सम्पत्ति, र अचल सम्पत्तिको परिमार्जनमार्फत गरिन्छ।

गैर संचालन आम्दानी

विवरण	अनुसूची ४.३९	
	यस वर्ष	गत वर्ष
अपलेखन गरिएको कर्जाको असुली	-	-
अन्य आम्दानी	-	-
जम्मा	-	-

गैर संचालन खर्च

विवरण	अनुसूची ४.४०	
	यस वर्ष	गत वर्ष
कर्जा अपलेखन	-	-
रिडन्डेन्सी व्यवस्था	-	-
पूनः संरचना खर्च	-	-
अन्य खर्च	-	-
जम्मा	-	-

आयकर खर्च

विवरण	अनुसूची ४.४१	
	यस वर्ष	गत वर्ष
चालु कर खर्च	-	-
यस आ.व.	५१,३९६,९२८	४७,४८१,६०७
पछिल्लो आ.व. को समायोजन	-	(२२,०४६)
स्थगन कर खर्च	-	-
अल्पकालिन भिन्नताहरुको लेखाङ्कन	(१,१५०,३७५)	(१,८२३,८५३)
करको दरमा बदलाव	-	-
पहिले लेखाङ्कन नगरिएको कर घाटा	-	-
जम्मा आयकर खर्च	५०,२४६,५५३	४५,६५७,७०७

यस शिर्षकमा खुद करयोग्य नाफामा लाग्ने आयकर रकमको पहिचान र प्रस्तुती गरिएको छ। यस खाता शिर्षकमा चालु कर खर्च, डिफर्ड कर खर्च/कर आय समावेश गरिएको छ।

कर खर्च र किताबी नाफाको मिलाव

विवरण	अनुसूची ४.४१.१	
	यस वर्ष	गत वर्ष
कर अधिको नाफा	१६४,७०३,२८५	१५७,५५६,७५०
कर ३० प्रतिशत दर	४९,४१०,९८५	४७,२६७,०२५
जोड्ने: करको निमित्त घटाउन नमिल्ने खर्चहरुको करमा पर्ने असर	२,२१७,६१८	४९५,१५८
घटाउने: छुट सम्पत्तिमा करको असर	(२३१,६७६)	(२८०,५७६)
जोड्ने घटाउने: अन्य वस्तुहरुको करमा असर	-	-
जम्मा कर खर्च	५१,३९६,९२८	४७,४८१,६०७
अघिल्लो वर्षहरुको समायोजन	-	(२२,०४६)
	५१,३९६,९२८	४७,४५९,५६०
प्रभावकारी कर दर	३१.२%	३०.१%



श्री इन्भेष्टमेन्ट एण्ड फाइनेन्स कम्पनी लिमिटेड

नाफा अथवा घाटा बाडँफाडँको एकीकृत विवरण
२०७८ असार मसान्त सम्म (सन् २०२१ जुलाई १५ सम्म)

रकम रु. मा

विवरण	आषाढ मसान्त २०७८	आषाढ मसान्त २०७७
१ श्रावण २०७७ को संचित मुनाफा	८९,३६५,९८५	१०६,३४०,२९२
बोनस शेयर जारी	(६१,०९९,८८०)	(१९,०३५,०००)
नगद लाभांश	(२६,१९७,५०६)	(८६,२६५,०००)
अन्य समायोजन	-	१४३,१०४
१ श्रावण २०७७ को पुनः स्थापित संचित मुनाफा	२,०६८,६००	१,१८३,३९५
नाफा/नोक्सान सम्बन्धी विवरणका आधारमा खुद नाफा/नोक्सान	११४,४५६,७३२	१११,९२१,०४२
विनियोजन :		
क) साधारण जगेडा	(२२,८९१,३४६)	(२२,३८४,२०८)
ख) सटही घटबढ कोष		
ग) पूँजी चुक्ता कोष		
घ) संस्थागत सामाजिक उत्तर दायित्व कोष	५११,५९८	(१,११९,२१०)
ङ) कर्मचारी तालिम कोष		
च) अन्य		
- स्थगन कर कोष	-	-
- लगानी समायोजन कोष	-	-
- शेयर प्रिमियम		
नियामनकारी समायोजन अधिको नाफा/नोक्सान	९४,१४५,५८४	८९,६०१,०१९
नियामनकारी समायोजन :		
क) असुल हुन बाँकी व्याज(-)/अघिल्लो वर्षको असुल हुन बाँकी व्याजको असुली	४,४८६,५८४	(४,६२१,२९२)
ख) खातामा भएको साना कर्जा जोखिम व्यवस्थामा कमी (-) वृद्धि (+)	-	-
ग) लगानीको सम्भावित जोखिम वापत व्यवस्थामा कमी (-) वृद्धि (+)	-	४,३८६,२५९
घ) गैर बैकिङ्ग सम्पत्तिमा कर्जा जोखिम व्यवस्थामा कमी (-) वृद्धि (+)	-	-
ङ) स्थगन कर सम्पत्तिको लेखाङ्कन (-) अपलेखाङ्कन (+)	८०६,०७९	-
च) ख्याती पहिचान (-)/ख्यातीको हानी (+)	-	-
छ) Bargain Purchase Gain (-) विपरित (+)	-	-
ज) विमाङ्कीक नोक्सान पहिचान (-) विपरित (+)	-	-
झ) अन्य (+/-)	-	-
- परिशोधित लागतमा लेखाङ्कन गरिएको ऋणपत्रहरु	-	-
- परिभाषित लाभ योजना	-	-
- Fair Value कोष	-	-
वितरण योग्य नाफा/नोक्सान	९९,४३८,२४६	८९,३६५,९८५



Shree Investment & Finance Co. Ltd.

Explanatory Notes, Disclosures and Additional Information: FY 2077-78

5. Disclosures and Additional Information

1.1 Risk Management

Risk Management structure of the Company has set clear separation between business function and risk management function. Accordingly, the Company has set up a separate Risk Management Committee (RMC) headed by Director as Coordinator of RMC. The RMC evaluate overall risk faced and determined the level of risks which will be in the best interest of the Company. RMC oversees global, macro, micro and departmental level risk that arise out of daily business operation as well as on periodic basis and are put to the oversight of Senior Management, Risk Management Committee and the Board to discuss the reports thereon and issue instructions as appropriate. The RMC also develops the mechanism for assessing and reviewing its risk management policies, processes and procedures for individual risk elements, at a regular interval, based on the main findings of the monitoring reports and the results of analysis of developments from external market changes and other environmental factors.

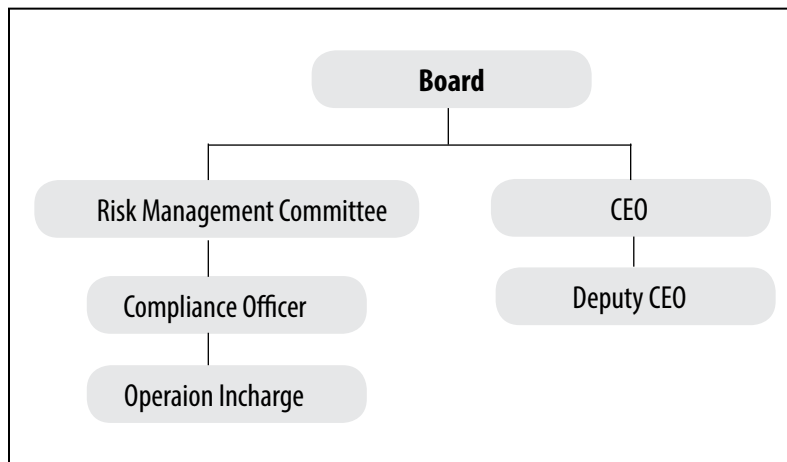

Figure: Risk Management – Structure

i. Risk Management Committee

Board of Directors is the apex and supreme authority of the Company and is responsible to frame and implement robust policies and framework for effective compliance of regulation and direction issued by the regulatory authority. BOD ensures the strategies, policies and procedure is in accordance with the risk appetite/tolerance limit for effective management of risk within the Company. The board understands the nature of risk of the company, and periodically reviews reports on risk management, including policies and standards, stress testing, liquidity and capital adequacy through the reporting by the Risk Management.

Pursuant to the NRB directive on corporate governance, the Company has established Risk Management Committee with well-defined terms of reference in line the NRB directive. At least four quarterly meeting is conducted on annual basis however number of meeting can be increased as per the requirement. The committee supervises overall risk management of the Company broadly classified as liquidity risk, market risk, operational risk, credit risk and residual risk.

ii. Risk Governance

Company has prepared and implemented policies and procedures to mitigate the risk at enterprises level arising to the company and has inculcated risk culture among the employees by establishing ownership mentality, capacity building programs, well defined job responsibilities and inhabiting good ethical culture.

Through its Risk Management Framework, the Company seeks to efficiently manage credit, market and liquidity risks which arise directly through the Company's commercial activities as well as operational, regulatory and reputational risks which arise as a normal consequence of any business undertaking.

The Risk Management Committee is responsible for the establishment of, and compliance with, policies relating to management risk, supply risk, production risk, demand risk and collection risk.

The Company's risk governance structure is such that the responsibility for maintaining risk within the



Company's risk blanket is cascaded down from the Board to the appropriate functional, client business, senior management and committees. Information regarding material risk issues and compliance with policies and standards is communicated through the business, functional, senior management and committees.

iii. Risk Management Policy Guidelines

The Company does not have separate Risk Management Policy for overall risk management function. However, the Company follows Nepal Rastra Bank's Risk Management Guidelines, 2010 in order to provide a framework for ensuring setting up of systematic Risk Management function at Shree Investment and Finance Company limited. NRB's "Risk Management Guidelines, 2010" is a foundation stone towards identification, measurement, monitoring and control of all the major risks that the company is exposed. "Risk Management Guidelines, 2010" of the NRB provides guidance for designing the Risk Management Process and the same includes policies, standards, methodologies, procedures and limits for the implementation of the process.

iv. Internal Control

The Board is responsible for ensuring the Company has appropriate internal control framework in place that supports the achievement of the strategies and objectives. The various functions of the Company should be looked upon with a view to establish a proper control mechanism is in place during expansion and growth which enables it to maximize profitable business opportunities, avoid or reduce risks which can cause loss or reputational damage, ensure compliance with applicable laws and regulations and enhance resilience to external events.

The Board has set policies and procedures of risk identification, risk evaluation, risk mitigation and control/monitoring, in line with the NRB directives has effectively implemented the same at the Company.

The effectiveness of the Company's internal control system is reviewed regularly by the Board, its Committees, Management and Internal Audit (outsourced to external party).

The Internal Audit monitors compliance with policies/standards and the effectiveness of internal control structures across the Company through regular audit, Off Site review, AML/CFT/KYC audit and Risk based Internal Audit (RBIA) approach. The audits observations are reported to the Chief Executive Officer and Business Heads for initiating immediate corrective measures. Internal Audit reports are periodically forwarded to the Audit Committee for review and the committee issues appropriate corrective action in accordance with the issue involved to the respective department, regional offices or branch offices.

v. Risk Identified and its mitigation

Credit Risk

Credit risk is the probability of loss of principal and reward associated with it due to failure of counterparty to meet its contractual obligations to pay the Company in accordance with agreed terms. The Credit Policy Guideline have been prepared in order to mitigate/minimize the credit risk of the Company through appropriate monitoring and reporting framework established within the Company.

Company has implemented various System/ Policies/ Procedures/ Guidelines for the effective management of Credit Risk. For the purpose of assessment of credit risk of the company, following activities were carried out:

Current system/policies/procedures/guidelines formulated were gone through;

Actual Exposure of credit limit product wise, segment wise were checked against Risk Appetite, tolerance limit mentioned in Respective Product Paper Guidelines and Credit Policy;

Review of various reports prepared by the Departments such as Monitoring Report, Loan Overdue Report, Loan Report, NRB reports and risk assessment reports.

Risk Management Committee (RMC) is ultimately the responsibility of the Board of Directors hence Overall strategy as well as significant policies has to be reviewed by the board regularly. Further, Senior Management is responsible for implementing the company's credit risk management strategies and policies and ensuring that procedures are put in place to manage and control credit risk and the quality of credit portfolio in accordance with these policies.

Company has following framework in place for the management of credit risk:

Board of Directors of the Company has approved Credit Policy.

The Board of Directors has approved product papers which need to be approved by the Board of Directors as per regulatory requirement.

The Board level Risk Management Committee reviews various credit risks reported by the management



and recommends the Board for management of identified credit risk.

Credit Department directly manages accounts with sustained deterioration along with all collection related activities.

Following major policies and procedural guidelines has been reviewed/approved and implemented to manage the Credit Risk.

- Credit Policy, 2070
- Product paper for Financing in personal Housing Loan, SME loan, real estate loan and personal loan
- Loan Write off Bylaws, 2073
- Guidelines on Small and Medium Enterprises Loan

Further, the Company has Credit Departments in place which are responsible for performing prescribed activities related to credit. Primary responsibility for management of credit risk lies with the Credit departments. Department is also responsible to perform the activities as per existing internal control system established in line with the prescribed policies, guidelines and procedures for management of credit risk.

Credit Risk Management is ultimately the responsibility of the Board of Directors Hence Overall strategy as well as significant policies has to be reviewed by the board regularly. Further, Senior Management is responsible for implementing the Company's credit risk management strategies and policies and ensuring that procedures are put in place to manage and control credit risk and the quality of credit portfolio in accordance with these policies.

i. Maximum exposure to credit risk

The Company has financial assets consisting mainly of loans & advances and investments at amortized cost. In these cases, the maximum exposure to credit risk is the carrying amount of the related financial assets.

ii. Credit quality of neither past due nor impaired nor past due or impaired

The table below shows the credit quality by class of asset for all financial assets exposed to credit risk, based on the Company's internal credit rating system.

NPR in million

Particulars	Neither past due	Past due less than	Past due 91 to 180 days	Past due More	Individually impaired	Total
	nor im-paired	90 days		than 180 days		
Financial Assets						
Assets carried at Amortised Cost						
Cash and cash equivalent	494	-	-	-	-	494
Due from Nepal Rastra Bank	212	-	-	-	-	212
Placement with Bank and Financial Institutions	-	-	-	-	-	-
Loans and advances	4484.83	34.42	6.48	1.17	23.10	4,550
Fair Value through Profit and Loss (FVTPL)						
Derivative financial instruments.	-	-	-	-	-	-
Fair Value through Other						
Comprehensive Income (FVTOCI)						
Investment securities	2,442	-	-	-	-	2,442
Investment in subsidiaries	-	-	-	-	-	-
Total	7,632.83	34.42	6.48	1.17	23.10	7,698

Operational Risk

Operational Risk is defined as the risk of potential loss resulting from inadequate or failed internal processes, people and systems or from the impact of external events, including legal risks for the company. Operational Risk is pervasive across all the functions of the Company and is influenced by all resources, including human



resource, systems and procedural designs, deployed by the Company to carry out those functions. Operational Risk can be caused by both internal and external sources such as fraud, business interruptions, system failures, damage to physical infrastructure, failure in execution and service delivery, inherent risks in products, customers, inadequacy in procedures or flawed process designs, and business practices. The risk can occur in any business function or the business supporting functions.

The Company is committed to be governed with a strong culture of risk management and ethical business practices and therefore to averse it from potentially damaging operational risk events and is in a sound position to deal effectively with those events that do occur. The actions of the board and senior management, and policies, processes and systems provide the foundation for a sound risk management culture

Company seek to minimize our exposure to operational risk by use of key control standards, key control self-assessments and key risk indicators as toolkits to identify, assess, monitor and control operational risk events through timely acknowledgement of emerging threats and underlying vulnerabilities. The Company shall also ensure highest level of governance standards and adherence to Code of Conduct and robust compliance to all regulatory as well as the Company's internal policy, procedures and guidelines.

Effective policies, procedural guidelines and standard operating procedure are crucial tools for sound risk management. Therefore, adequacy and effectiveness of the policies and procedures and their effective implementation is closely monitored by the department to ensure that they have continuing relevance in line with regulatory requirement and adjusts to dynamic risk environment of the industry.

Following major existing Policies/ guiding documents having close bearing with management of operation risk has been reviewed/approved and implemented:

- ❖ Operating Manual for Cash Department, 2066
- ❖ Branch/ Department Establishment and Operation Policy, 2073
- ❖ KYC Policy and Manual, 2073
- ❖ Internal Audit Manual, 2065
- ❖ Investment Policy, 2070
- ❖ Financial Administration By-law, 2073
- ❖ Employee Service By-laws, 2074
- ❖ Vehicle Policy, 2067
- ❖ Election By Laws, 2064
- ❖ Computer and Information Policy and Manual, 2066
- ❖ Money laundering Policy and Manual, 2073
- ❖ Cash Management Manual, 2066
- ❖ Policy and Procedural guidelines for Anti-Money Laundering, 2076
- ❖ Operation Guidelines, 2076
- ❖ Operation Guidelines on Saving Account of each Nepali Citizens, 2076
- ❖ Internal Audit Directive 2065
- ❖ Corporate Social Responsibility Policy 2075

Market Risk& Liquidity Risk

Market risk refers to the risk to a Company resulting from movements in market prices, in particular, changes in interest rates, foreign exchange rates, and equity and commodity prices. Market risk is defined as the risk of losses in on and off-balance sheet positions arising from movements in market prices. The risks subject to this requirement are:

- a. Interest Rate Risk: Interest rate risk is the risk that the fair value or future cash flows of a financial instrument will fluctuate because of changes in market interest rates.
- b. Currency Risk: Foreign exchange risk is the potential for the Company to experience volatility in the value of its assets, liabilities and solvency and to suffer actual financial losses as a result of changes in value between the currencies of its assets and liabilities and its reporting currency.
- c. Equity Price Risk: Equity price risk is the risk that the fair value or future cash flows of a financial instrument will fluctuate because of changes in equity prices (other than those arising from interest rate risk or currency risk), whether those changes are caused by factors specific to the individual financial instrument or its issuer, or by factors affecting all similar financial instruments traded in the market.

The major sources of market risk for the company are interest rate risk, currency risk and equity price risk.



Company identifies and manage these risks as per the laid down policies and procedures. The company regularly assess and monitor the financial position and transaction of the Company. Movement of Company's interest yield, cost and spread is calculated and analyzed on daily basis to identify, assess and mitigate possible risk exposure.

In order to evaluate the liquidity position, Company has been calculating and evaluating liquidity ratio. Major inflows/outflows having impact on the liquidity is monitored. Transactions which have material impact on the liquidity position of the Company are communicated without any delay to relevant department that manages fund. Also, regulatory limit of credit deposit position is also monitored.

The following table depicts the maturity profile of the investment portfolio on an undiscounted cash flow basis which is designed and managed to meet the required level of liquidity as and when liquidity outgo arises, taking into consideration the time horizon of the financial liabilities of the business.

Amount in NPR Million

Particulars	Less than 3 months	3 to 6 months	6 to 1 year	More than 1 year	Total
Assets					
Cash and cash equivalent	494	-	-	-	494
Due from Nepal Rastra Bank	212	-	-	-	212
Placement with Bank and Financial Institutions	-	-	-	-	-
Derivative financial instruments.	-	-	-	-	-
Other trading assets	-	-	-	-	-
Loans and advances	306	459	2,340	1,445	4,550
Investment Securities	2,442	-	-	-	2,442
Investment in subsidiaries	-	-	-	-	-
Investment in associates	-	-	-	-	-
Other assets	74	-	-	-	74
Total	3,528	459	2,340	1,445	7,772
Liabilities					
Due to Bank and Financial Institutions	658	-	-	-	658
Due to Nepal Rastra Bank	-	-	-	-	-
Derivative financial instruments	-	-	-	-	-
Deposits from customers	1,070	-	2,296	2,518	5,884
Borrowing	-	-	-	-	-
Other liabilities	51	-	-	6	57
Debt securities issued	-	-	-	-	-
Total	1,780	-	2,296	2,524	6,600

5.2 Capital Management

5.2.1 Qualitative disclosures

The Company assesses and maintains primary and secondary capital as per Form No 1.1 and 1.2 provided in NRB Directive 1.

The Company maintains an actively managed capital base to cover risks inherent in the business and is meeting the capital adequacy requirements of the Nepal Rastra Bank. The adequacy of the Company's capital is monitored using, among other measures, the rules and ratios established by the Basel Committee and adopted by the Nepal Rastra Bank.

The Company's policy is to maintain a strong capital base to maintain investor, creditor and market confidence and sustain the future development of the business.

The Company has complied with Capital Adequacy requirement of the Nepal Rastra Bank.

The Company's regulatory capital consists of the following elements



Tier 1 Capital or Core Capital, which includes Paid Up Capital, Statutory General Reserves, Capital Redemption Reserve, Retained Earnings and deductions of Deferred Tax Assets, Miscellaneous expenditure not written off, Investment in equity of institutions with financial interests

Tier 2 Capital or Supplementary Capital, which includes General Loan Loss Provision, Exchange Equalization Reserves, Subordinated Term Debt, Investment Adjustment Reserve, Other Reserve

Regulatory minimum paid up capital

Finance companies were required by the Monetary Policy 2015/16 to attain a stipulated minimum paid up capital of NPR 800million by mid-July 2017. As on the reporting date, the Company's paid up capital stood at NPR 890.13million (Previous Year NPR 829.03Million) and is in compliance with the requirement.

5.2.2 Quantitative disclosures

a) Capital Structure and Capital Adequacy

i. Tier 1 capital and a breakdown of its components

SN	Particulars	This Year (NPR in '000)	Previous Year (NPR in '000)
A	Paid up Equity Share Capital	890,135	829,035
B	Irredeemable Non-cumulative preference shares	-	-
C	Share Premium	-	-
D	Proposed Bonus Equity Shares	-	-
E	Statutory General Reserves	225,037	202,146
F	Retained Earnings	99,438	89,366
G	Un-audited current year cumulative profit/(loss)	-	-
H	Capital Redemption Reserve	-	-
I	Capital Adjustment Reserve	-	-
J	Dividend Equalization Reserves	-	-
K	Other Free Reserve	-	-
L	Less: Goodwill	-	-
M	Less: Deferred Tax Assets	-	-
N	Less: Fictitious Assets	-	-
O	Less: Investment in equity in licensed Financial Institutions	-	-
P	Less: Investment in equity of institutions with financial interests	-	-
Q	Less: Investment in equity of institutions in excess of limits	-	-
R	Less: Investments arising out of underwriting commitments	-	-
S	Less: Reciprocal crossholdings	-	-
T	Less: Purchase of land & building in excess of limit and unutilized	70,302	70,302
U	Less: Other Deductions	-	-
<i>Adjustments under Pillar II</i>			
SRP 6.4a(1)	Less: Shortfall in Provision	-	-
SRP 6.4a(2)	Less: Loans & Facilities extended to related parties and restricted lending	-	-
	Core (Tier 1 Capital)	1,144,308	1,050,244

ii. Tier 2 capital and a breakdown of its components

S.N	Particulars	This Year (NPR in '000)	Previous Year (NPR in '000)
a	Cumulative and/or Redeemable Preference Share	-	-
b	Subordinated Term Debt	-	-
c	Hybrid Capital Instruments	-	-
d	General loan loss provision	58,666	43,188
e	Exchange Equalization Reserve	-	-
f	Investment Adjustment Reserve	849	-
g	Asset Revaluation Reserve	-	-



h	Other Reserves	-	-
	Total Supplementary Capital	59,515	43,188

The Company has not issued any subordinated term debt.

iii. Total qualifying capital

S. N.	Particulars	This Year (NPR in '000)	Previous Year (NPR in '000)
A	Core Capital	1,144,308	1,050,244
B	Supplementary Capital	59,515	43,188
	Total Qualifying Capital (Total Capital Fund)	1,203,823	1,093,432

iv. Capital Adequacy Ratio

S.N.	Particulars	This Year Ratio (%)	Previous Year Ratio (%)
A	Core Capital	23.67	18.69
B	Supplementary Capital	1.23	0.77
	Total Qualifying Capital (Total Capital Fund)	24.90	19.46

v. Summary of Company's internal approach to assess the adequacy of capital to support current and future activities, if applicable

The Company prepares Budget and Strategy and to achieve the long term plans the Company prepares annual Budgets/ Operating/ Tactical plans as stipulated in the Budget Policy and strategy Document of the Company. To ensure that the Company's capital adequacy commensurate to demand of the Company's capital required by the business planning, the Management and the Board prudently and proactively engage on ongoing process of capital and risk assessment, stress testing and scenarios testing, monitoring and reporting.

The Company follows Stress Testing Guidelines issued by Nepal Rastra Bank in order to assess the vulnerability of the Company under various stress situations typically, application of "what if" scenarios, especially in the problematic identification of low frequency but high severity events and identifying expected and unexpected losses. It focuses on capturing the impact of large, but still plausible events and understanding the overall risk profile in a coherent and consistent framework, including impact analysis on earnings, solvency and liquidity.

vi. Summary of the terms, conditions and main features of all capital instruments, especially in case of subordinated term debts including hybrid capital instruments

Ordinary share capital: The Company has only one class of equity shares having a par value of NPR 100 per share. Each holder of equity shares is entitled to one vote per share. In the event of liquidation of the Company, holder of equity shares will be entitled to receive remaining assets of the Company after distribution of preferential amount. The distribution will be in proportion to the number of equity shares held by the shareholders.

b) Risk Exposures

i. Risk weighted exposures for Credit Risk, Market Risk and Operational Risk

S.N.	Risk Weighted Exposure	Amount in NPR '000'
A	Risk Weighted Exposure for Credit Risk	4,406,895
B	Risk Weighted Exposure for Operational Risk	427,175
C	Amount to be maintained for Market Risk	-
	Total Risk Weighted Exposure	4,834,070



Risk Weighted Exposure for Credit Risk
At the month end of Ashadh, 2078

(NPR. in '000)

A. Balance Sheet Exposures	Book Value	Specific Provision	Eligible CRM	Net Value	Risk Weight	Risk Weighted Exposures
	A	b	C	d=a-b-c	e	f=d*e
Cash Balance	67,581.99			67,581.99	0%	
Balance With Nepal Rastra Bank	212,315.25			212,315.25	0%	
Gold					0%	
Investment in Nepalese Government Securities	2,237,700.00			2,237,700.00	0%	
All Claims on Government of Nepal					0%	
Investment in Nepal Rastra Bank securities					0%	
All claims on Nepal Rastra Bank					0%	
Claims on Foreign Government and Central Bank (ECA 0-1)					0%	
Claims on Foreign Government and Central Bank (ECA -2)					20%	
Claims on Foreign Government and Central Bank (ECA -3)					50%	
Claims on Foreign Government and Central Bank (ECA-4-6)					100%	
Claims on Foreign Government and Central Bank (ECA -7)					150%	
Claims On BIS, IMF, ECB, EC and MDB's recognized by the framework					0%	
Claims on Other Multilateral Development Banks					100%	
Claims on Domestic Public Sector Entities					100%	
Claims on Public Sector Entity (ECA 0-1)					20%	
Claims on Public Sector Entity (ECA 2)					50%	
Claims on Public Sector Entity (ECA 3-6)					100%	
Claims on Public Sector Entity (ECA 7)					150%	
Claims on domestic banks that meet capital adequacy requirements	426,705.55			426,705.55	20%	85,341.11
Claims on domestic banks that do not meet capital adequacy requirements					100%	
Claims on foreign bank (ECA Rating 0-1)					20%	
Claims on foreign bank (ECA Rating 2)					50%	
Claims on foreign bank (ECA Rating 3-6)					100%	
Claims on foreign bank (ECA Rating 7)					150%	
Claims on foreign bank incorporated in SAARC region operating with a buffer of 1% above their respective regulatory capital requirement					20%	
Claims on Domestic Corporates	828,538.96			828,538.96	100%	828,538.96
Claims on Foreign Corporates (ECA 0-1)					20%	
Claims on Foreign Corporates (ECA 2)					50%	
Claims on Foreign Corporates (ECA 3-6)					100%	
Claims on Foreign Corporates (ECA 7)					150%	
Regulatory Retail Portfolio (Not Overdue)	1,589,781.99		86,028.00	1,503,753.99	75%	1,127,815.50
Claims fulfilling all criterion of regularity retail except granularity	129,150.00			129,150.00	100%	129,150.00
Claims secured by residential properties	672,465.82			672,465.82	60%	403,479.49
Claims not fully secured by residential properties					150%	
Claims secured by residential properties (Overdue)	2,687.90			2,687.90	100%	2,687.90
Claims secured by Commercial real estate	643,283.97			643,283.97	100%	643,283.97
Past due claims (except for claims secured by residential properties)	25,623.78	24,638.93		984.84	150%	1,477.27
High Risk claims	288,600.00			288,600.00	150%	432,900.00



Lending Against Securities (Bonds & Shares)	407,704.30			407,704.30	100%	407,704.30
Investments in equity and other capital instruments of institutions listed in stock exchange	85,790.56			85,790.56	100%	85,790.56
Investments in equity and other capital instruments of institutions not listed in the stock exchange	752.50			752.50	150%	1,128.75
Staff loan secured by residential property	40,278.96			40,278.96	50%	20,139.48
Interest Receivable/claim on government securities	30,646.75			30,646.75	0%	-
Cash in transit and other cash items in the process of collection					20%	
Other Assets (as per attachment)	237,153.74			237,153.74	100%	237,153.74
TOTAL (A)	7,926,762.02	24,638.93	86,028.00	7,816,095.09		4,406,591.03
B. Off Balance Sheet Exposures	Book Value	Specific Provision	Eligible CRM	Net Value	Risk Weight	Risk Weighted Exposures
Revocable Commitments					0%	
Bills Under Collection					0%	
Forward Exchange Contract Liabilities					10%	
LC Commitments With Original Maturity Upto 6 months domestic counterparty					20%	
Foreign counterparty (ECA Rating 0-1)					20%	
Foreign counterparty (ECA Rating 2)					50%	
Foreign counterparty (ECA Rating 3-6)					100%	
Foreign counterparty (ECA Rating 7)					150%	
LC Commitments With Original Maturity Over 6 months domestic counterparty					50%	
Foreign counterparty (ECA Rating 0-1)					20%	
Foreign counterparty (ECA Rating 2)					50%	
Foreign counterparty (ECA Rating 3-6)					100%	
Foreign counterparty (ECA Rating 7)					150%	
Bid Bond, Performance Bond and Counter guarantee domestic counterparty	100.00			100.00	50%	50.00
Foreign counterparty (ECA Rating 0-1)					20%	
Foreign counterparty (ECA Rating 2)					50%	
Foreign counterparty (ECA Rating 3-6)					100%	
Foreign counterparty (ECA Rating 7)					150%	
Underwriting commitments					50%	
Lending of Bank's Securities or Posting of Securities as collateral					100%	
Repurchase Agreements, Assets sale with recourse					100%	
Advance Payment Guarantee					100%	
Financial Guarantee					100%	
Acceptances and Endorsements					100%	
Unpaid portion of Partly paid shares and Securities					100%	
Irrevocable Credit commitments (short term)					20%	
Irrevocable Credit commitments (long term)					50%	
Claims on foreign bank incorporated in SAARC region operating with a buffer of 1% above their respective regulatory capital requirement					20%	
Other Contingent Liabilities	254.20			254.20	100%	254.20
Unpaid Guarantee Claims					200%	
TOTAL (B)	354.20			354.20		304.20
Total RWE for credit Risk Before Adjustment (A) +(B)	7,927,116.23	24,638.93	86,028.00	7,816,449.29		4,406,895.23
Adjustments under Pillar II						
Total RWE for Credit Risk after Bank's adjustments under Pillar II	7,927,116.23	24,638.93	86,028.00	7,816,449.29		4,406,895.23



Risk Weighted Exposure for Operational Risk

At the quarter end of Ashadh, 2078

(NPR in '000)

S.N.	Particulars	Fiscal Year		
		2074/075	2075/076	2076/077
1	Net Interest Income	189,270.90	258,527.50	259,385.10
2	Commission and Discount Income	39,130.37	36,991.98	38,050.08
3	Other Operating Income	3,400.52	3,139.40	4,655.49
4	Exchange Fluctuation Income			
5	Addition/Deduction in Interest Suspense during the period	(1,005.54)	1,160.84	21,644.12
6	Gross income (a)	230,796.26	299,819.72	323,734.78
7	Alfa (b)	15%	15%	15%
8	Fixed Percentage of Gross Income [c=(a×b)]	34,619.44	44,972.96	48,560.22
9	Capital Requirement for operational risk (d) (average of c)	42,717.54		
10	Risk Weight (reciprocal of capital requirement of 10%) in times (e)	10		
11	Equivalent Risk Weight Exposure [f=(d×e)]	427,175.38		

SRP 6.4a (8) Adjustments under Pillar II (If Gross Income for the last three years is negative)

1	Total Credit and Investment (net of Specific Provision) of related month	-
2	Capital Requirement for Operational Risk (5% of net credit and investment)	-
3	Risk Weight (reciprocal of capital requirement of 11%) in times	9.09
4	Equivalent Risk Weight Exposure (g)	-
5	Equivalent Risk Weight Exposure [h=f+g]	427,175.38

c) Amount of NPAs (both Gross and Net)

Particulars	FY 2020-21			FY 2019-20		
	Amount in NPR			Amount in NPR		
	'000'			'000'		
	Gross NPAs	Provision	Net NPAs	Gross NPAs	Provision	Net NPAs
Restructured / Reschedule Loans	9,850	1,231	8,619	-	-	-
Sub Standard Loans	6,480	1,620	4,860	1,511	378	1,133
Doubtful Loans	1,171	586	585	20,942	10,471	10,471
Loss	23,102	23,102	-	8,903	8,903	-
Total NPAs	40,603	26,539	14,064	31,356	19,752	11,604



5.3 Classification of financial assets and financial liabilities

Financial assets	Notes	As at 15 July 2021		As at 15 July 2020	
		Carrying Value	Fair value	Carrying Value	Fair value
Assets					
Assets carried at Amortised Cost					
Cash and cash equivalent	4.1	494,287,541	494,287,541	1,009,031,937	1,009,031,937
Due from Nepal Rastra Bank	4.2	212,315,251	212,315,251	195,228,350	195,228,350
Placement with Bank and Financial Institutions	4.3	-	-	-	-
Loans and advances to customers	4.7	4,287,464,301	4,287,464,301	4,431,632,137	4,431,632,137
		4,994,067,093	4,994,067,093	5,635,892,423	5,635,892,423
Fair Value through Profit and Loss (FVTPL)					
Derivative financial instruments.	4.4	-	-	-	-
Fair Value through Other Comprehensive Income (FVTOCI)					
Investment securities	4.8	2,441,864,964	2,417,649,759	543,823,909	543,823,909
Investment in subsidiaries	4.1	-	-	-	-
		2,441,864,964	2,417,649,759	543,823,909	543,823,909
Liabilities					
Liabilities carried at Amortised Cost					
Due to Bank and Financial Institutions	4.17	658,619,490	658,619,490	199,640,747	199,640,747
Due to Nepal Rastra Bank	4.18	-	-	35,396,658	35,396,658
Deposits from customers	4.2	5,884,292,468	5,884,292,468	5,062,946,753	5,062,946,753
Debt securities issued	4.24	-	-	-	-
		6,542,911,958	6,542,911,958	5,297,984,158	5,297,984,158
Fair Value through Profit and Loss (FVTPL)					
Derivative financial instruments	4.19	-	-	-	-

5.3.1 Fair Value Hierarchy of Financial Assets and Financial Liabilities

Amount in NPR

	Fair value Hierarchy	As at 15 July 2021	As at 15 July 2020
	(Level)		
Fair Value through profit and loss			
Financial Assets			
Forward exchange Contract held for trading		-	-
Financial Liabilities			
Forward exchange Contract held for trading		-	-
Fair Value through Other Comprehensive Income			
Financial assets			
Investment securities at OCI			
- Quoted equity securities	1	172,765,717	88,215,620
- Unquoted equity securities	3	752,500	752,500
Investment in subsidiaries		-	-
Total		173,518,217	88,968,120
Financial Instruments held at amortised cost			
		As at 15 July 2021	As at 16 July 2020
Financial assets			
Debt securities	3	-	-
Government bonds	3	2,268,346,747	454,855,789



Government treasury bills	3	-	-
Nepal Rastra Bank bonds	3	-	-
Loan and advances to B/FIs	3	262,048,500	213,345,000
Loans and advances to customers	3	4,287,464,301	4,431,632,137
Accounts receivable		71,675,531	960,800
Accrued Income		-	-
Total		6,889,535,080	5,100,793,726
Financial liabilities			
Due to Bank and Financial Institutions	3	658,619,490	199,640,747
Due to Nepal Rastra Bank	3	-	35,396,658
Deposits from customers	3	5,884,292,468	5,062,946,753
Borrowing	3	-	-
Provisions	3	-	-
Other liabilities	3	56,791,507	58,373,150
Debt securities issued	3	-	-
Subordinated Liabilities	3	-	-
Total		6,599,703,465	5,336,357,308

5.4 Segment Analysis

5.4.1 General Information

The Company's segmental reporting is in accordance with NFRS 8, Operating Segments. Operating segments are reported in a manner consistent with the internal reporting provided to the company's toplevel management, which is responsible for allocating resources and assessing performance of the operating segments.

5.4.2 Information about profit or loss, assets and liabilities

In NPR

Particulars	Head Office	Branch Offices	Total
Revenue from external customers	450,466,792	298,232,248	748,699,040
Intersegment revenues	-	-	-
Net Revenue	450,466,792	298,232,248	748,699,040
Interest Revenue	381,749,766	285,762,974	667,512,739
Interest Expenses	253,249,671	197,880,852	451,130,524
Net Interest revenue	128,500,094	87,882,121	216,382,216
Depreciation and amortization	4,177,614	2,757,900	6,935,514
Segment profit/(loss)	88,803,308	75,899,977	164,703,285
Entity's interest in the profit or loss of associates accounted for using equity method	-	-	-
Impairment of assets	39,795,964	47,130,046	86,926,010
Segment assets	5,610,705,679	2,290,905,594	7,901,611,273
Segment liabilities	3,807,612,638	2,814,815,145	6,622,427,783



5.4.3 Reconciliation of reportable segment revenues, profit or loss, assets and liabilities

In NPR

Revenue	Amount
Total revenue for reportable segments	748,699,040
Other revenues	-
Elimination of intersegment revenues	-
Entity's revenues	748,699,040
Profit or loss	
Total profit or loss for reportable segment	164,703,285
Other profit or loss	-
Elimination of intersegment profits	-
Unallocated amount	-
Profit before income tax	164,703,285
Assets	
Total assets for reportable segments	7,901,611,273
Other assets	-
Unallocated amounts	-
Entity's assets	7,901,611,273
Liabilities	
Total liabilities for reportable segments	6,622,427,783
Other liabilities	-
Unallocated liabilities	-
Entity's liabilities	6,622,427,783
Information about geographical areas	

Particulars	Province 1	Bagmati Province	Gandaki Province	Lumbini Province	Karnali Province	Total
Interest Income	58,280	413,884	89,233	104,196	1,919	667,513
Fees & Commission Income	1,997	16,680	2,917	4,305	167	26,065
Other Operating Income	14	54,339	472	283	14	55,121
Total Revenue	60,290	484,903	92,622	108,784	2,100	748,699
Percentage (%)	8.05%	64.77%	12.37%	14.53%	0.28%	100%

5.4.4 Information about major customers

The Company does not have any major customers which accounts for more than 10% of entity's revenue.

5.5 Share Options and Share based Payment

The Company does not have a policy for share options to its employees. Similarly, during the year the Company has not made any payments or settlements by issuing new shares to its employees.

5.6 Contingent Liabilities and Capital Commitment

Details of contingent liabilities and commitments are given in note 4.28.

5.6.1 Income Tax Liability

The Company has received assessment order from Inland Revenue Department (IRD) on the income tax return filed under self-assessment for the financial year 2051/52, 2052/53, and 2053/54 assessing additional tax liability of Rs 1,070,247.98. The Company had appealed against assessment order received from tax office in Revenue Tribunal depositing Rs 816,045.23 as advance tax and security deposit. The case was decided in favor of the Company by Revenue Tribunal on Chaitra 2059 and in certain aspects by Supreme Court. Letter was sent to Inland Revenue Department, Babar Mahal for adjustment of remaining amount Rs 254,202.75 which has been disclosed as Contingent liability in Note 4.28.

The Company has filed tax returns to the IRD up to the financial years 2076/77 under self-assessment procedures and assessment up to FY 2072-73 has been completed by IRD.



5.7 Related Party Disclosures

The Company identifies the following as the related parties under the requirements of NAS 24.

Name	Relationship
Sashi Raj Pandey	Chairman
Samson J.B. Rana	Director
Umesh Bhagat Pradhananga	Director
Ram Krishna Sharma Wagle	Director
Mahesh Pd. Adhikari	Director
Lilamani Neupane, Chief Executive Office	Key Managerial Personnel

5.7.1 Board Member Allowances and Facilities

The Board of Directors have been paid meeting fees of NPR 5,33,000 during the fiscal year. There were 13 Board Meetings conducted during the fiscal year.

The Chairperson and other members of the Board are paid NPR 9,000 and NPR 8000 per meeting respectively for Board meeting.

The composition of Board of Directors is as follows:

Name of the Director	Position
Sashi Raj Pandey	Chairman
Samson J.B. Rana	Director
Umesh Bhagat Pradhananga	Director
Ram Krishna Sharma Wagle	Director
Mahesh Pd. Adhikari	Director

The Board Members have not been provided with any facilities other than meeting allowances.

5.7.2 Amount paid to Chief Executive Officer

The Board of Directors have appointed Mr. Lilamani Neupane as Chief Executive Officer of the Company with effect from 2074/08/23 for the period of 4 years. CEO has been paid a total of NPR. 7,270,462 and has been provided vehicle facility for official purpose.

The Salary and benefits paid to the CEO are as follow:

Basic Salary	Provident Fund	Allowance	Bonus	Other Perquisites	Total Income
3,848,808	384,881	952,500	1,974,465	109,808	7,270,462

5.7.3 Compensation Details for Key Management Personnel

Key Management Personnel includes members of Management Committee of the Company and includes the following members;

Name	Designation
Sashi Raj Pandey	Chairman
Samson J.B. Rana	Director
Umesh Bhagat Pradhananga	Director
Ram Krishna Sharma Wagle	Director
Mahesh Pd. Adhikari	Director
Lilamani Neupane	Chief Executive Officer



The compensation paid to the Key Management Personnel's as below:

#	Particulars	Amount in NPR
1	Compensation to members of BOD	533,000
2	Compensation to CEO	7,270,462
Total of Key Management Personnel Compensation		7,803,462

5.8 Events after reporting date

The Company monitors and assesses events that may have potential impact to qualify as adjusting and / or non-adjusting events after the end of the reporting period. All adjusting events are adjusted in the books with additional disclosures and non-adjusting material events are disclosed in the notes with possible financial impact, to the extent ascertainable.

There are no material events that have occurred subsequent to 15 July 2021 till the signing of this financial statement on 30 November 2021.

5.9 Non-Banking Assets

Non-current assets (such as property) and disposal groups (including both the assets and liabilities of the disposal groups) are classified as held for sale and measured at the lower of their carrying amount and fair value less cost to sell when: (i) their carrying amounts will be recovered principally through sale; (ii) they are FVTOCI in their present condition; and (iii) their sale is highly probable. Non-Banking Assets (NBA) has been shown under investment property. It has been recognized at lower of fair value or amount due at the time of assumption of NBA.

Immediately before the initial classification as held for sale, the carrying amounts of the assets (or assets and liabilities in a disposal group) are measured in accordance with the applicable accounting policies described above.

In NPR

Name of Borrowers	Date of assuming Non-Banking Assets	As at 15 July 2021	As at 15 July 2020
Kamal Khawas	13 th July 2003	701,250	701,250
Shambhu Thapa	19 th June 2008	300,000	300,000
		1,001,250	1,001,250

5.9.1 Movement of Non-Banking Assets

Particulars	2020/21	2019/20
Outstanding Balance as at 16 July 2020	-	-
Add: Assets accepted during the year	-	-
Less: Assets sold during the year	-	-
Less: Net Changes in fair value	-	-
Outstanding Balance as at 15 July 2021	-	-

5.10 Maturity Analysis

Maturity analysis of assets and liabilities analyzed according to when they are expected to be recovered or settled. Trading assets and liabilities including derivatives have been classified to mature and/or be repaid within 12 months, regardless of the actual contractual maturities of the products. With regard to loans and advances to customers, the Company uses the same basis of expected repayment behavior as used for estimating the EIR. Issued debt reflect the contractual coupon amortizations.

5.11 Operating Lease Commitments

The Company leases a number of branch and office premises under operating leases. These leases have an average life of between three and ten years. Lease payments are increased every two years to reflect market rentals. No contingent rent is payable.

Future minimum lease payments under non-cancellable operating leases as at the reporting date are as follows:

In NPR

Particulars	Year ended 15 July 2021	Year ended 15 July 2020
Within 1 year	7,332,230	7,269,397
Later than 1 year and no later than 5 years	21,873,740	24,594,954
Later than 5 years	9,242,473	10,883,344
	38,448,443	42,747,695



The amount of operating lease expenses recognized in profit or loss amounts to NPR 7,570,098 and NPR 6,158,416 for the FY 2020/21 and FY 2019/20 respectively. Lease Equalization Reserve of NPR 995,096 and NPR 422,690 have been presented in other liabilities of FY 2020/21 and FY 2019/20 respectively.

5.12 Earnings per share

The Company measures earning per share on the basis of the earning attributable to the equity shareholders for the period. The number of shares is taken as the weighted average number of shares for the relevant period as required by NAS 33 Earnings per Share.

Particulars	Units	Year ended 15 July 2021	Year ended 15 July 2020
Profit attributable to equity shareholders (a)	NPR.	114,456,732	111,921,042
Weighted average of number of equity shares used in computing basic earnings per share (b)	Nos.	8,901,349	8,290,350
Basic and diluted earnings per equity share of Rs 100 each (a/b)	Rs	12.86	13.50

As there are no potential ordinary shares that would dilute current earning of equity holders, basic EPS and diluted EPS are equal for the period presented.

5.13 Unpaid Dividends

As at the reporting date, unpaid dividend over five years are as follows.

NPR. '000

Particulars	As at 15 July 2021	As at 16 July 2020
Not collected for more than 5 years	503	726
Not collected up to 5 years	4,841	4,841
Total	5,344	5,568

5.14 Weighted Average Interest Rate Spread

Particulars	2020/21	2019/20
Cost on deposit liabilities	7.62	9.35
Yield on loans and advances	11.07	14.16
Net spread	3.45	4.81

Above yield and cost is calculated based on the annual average volume of loans, investments, deposits, government bonds and other bonds/borrowings.

5.15 Employees Training and Development Fund

NRB Circular 10/073/74 requires banks and financial institutions to incur expenses towards employee training and development equivalent to at least 3% of the preceding year's total staff expenses. However, exemption was provided for the same for the FY 2076/77 and 2077/78. The expenses for the year out of the last year reserve is NPR396,204. The closing balance of employees training and development fund is nil. In the subsequent year, balance in this fund will be reclassified to Retained Earnings and recognized as Personnel Expense in the Statement of Profit or Loss.

Particulars	Amount (NPR)
Opening Balance	396,204
Addition during the Year	-
Less: Training Expenses for the year	418,169
Charged to PL Account	21,965

5.16 Corporate Social Responsibility

NRB Circular 11/073/74 requires banks and financial institutions to create Corporate Social Responsibility Fund and annually appropriate an amount equivalent to 1% of net profit into this fund. The fund is created towards covering the Company's expense in CSR activities in the subsequent year. Accordingly, the Company appropriated NPR 1,158,840 to this fund for the reported period. In subsequent year, balance in this fund will be reclassified to Retained Earning and recognized as CSR Expense in the Statement of Profit or Loss.

Corporate Social Responsibility Expense- The expenses for the period on Corporate Social Responsibility amounts to NPR1,656,165.



Particulars	Amount NPR
Opening Balance	1,926,498
Add: 1% of Net Profit of this year	1,158,840
Less: Expenses for this year	(1,656,165)
Closing Balance	1,429,173

5.17 Regulatory Reserve

As required by NRB directive # 4, the Company has created Regulatory Reserve and movement of reserve during the year is as follows:

Particulars	Amount (NPR)	Amount (NPR)
Opening Balance		7,568,417
Transfer to/from Reserve		
Interest receivable (-)/previous accrued interest received (+)	4,486,584	
Reversal of Deferred Tax Asset on subsequent calculation	806,079	-
Closing balance		2,275,754

Interest receivable includes Rs. 2,806,302 received after Ashad end 2078 till Bhadra 15 2078. Rs. 4,486,584 (Previous Year Rs. 4,621,292 was credited) has been debited from regulatory reserve from interest receivable of Rs. 5,071,161 after deducting outstanding interest on bad loan (Rs. 7,895,243.33) net of bonus & taxes.

Further Deferred tax assets is now transferred from regulatory reserve to deferred tax liabilities on subsequent calculation as there is deferred tax liabilities on financial statement for the period.

The movement on regulatory reserve over the reporting period in line with guidelines for publication of Financial Statement, Dividend declaration and Annual General Meeting 2077 has been presented as:

Amount in NPR

FY	Particular	Interest Receivable	Short LLP	Short Provision for Possible loss on Investment	Short Provision on NBA	Deferred Tax	Goodwill	Gain on Bargain Purchase	Actuarial Loss Recognized	Fair Value loss Recognized in OCI	Other	Total
2075/76	Opening Balance	-	-	-	-	-	-	-	-	-	-	-
	Transfer From Regulatory Reserve to RE	-	-	-	-	-	-	-	-	-	-	-
	Transfer to Regulatory Reserve from RE	1,292,153	-	4,386,259	-	806,079	-	-	-	-	848,893	7,333,384
	Closing Balance	7,333,384	-	-	-	-	-	-	-	-	-	7,333,384
2076/77	Opening Balance	7,333,384	-	-	-	-	-	-	-	-	-	7,333,384
	Transfer From Regulatory Reserve to RE	1,292,153	-	4,386,259	-	-	-	-	-	-	-	5,678,412
	Transfer to Regulatory Reserve from RE	5,913,445	-	-	-	-	-	-	-	-	-	5,913,445
	Closing Balance	7,568,417	-	-	-	-	-	-	-	-	-	7,568,417
2077/78	Opening Balance	7,568,417	-	-	-	-	-	-	-	-	-	7,568,417
	Transfer From Regulatory Reserve to RE	5,913,445	-	-	-	806,079	-	-	-	-	-	6,719,524
	Transfer to Regulatory Reserve from RE	1,426,861	-	-	-	-	-	-	-	-	-	1,426,861
	Closing Balance	2,275,754	-	-	-	-	-	-	-	-	-	2,275,754

5.18 Provision for Employee Bonus

The Company has provided NPR 18,300,365 (Previous year NPR 17,506,306) as employee bonus computed at 10% of profit before tax.



5.19 Proposed Distributions (Dividend and Bonus Shares)

The Board of directors in its meeting dated 30 November, 2021 has passed a resolution recommending for distribution of bonus shares (stock dividend) at 7.70% (approx.) and cash dividend at 3.30% (approx.) of paid up capital as at July 15, 2021.

Amount in NPR

Particulars	31 Ashadh 2078	31 Ashadh 2077
Cash Dividend Declared	29,374,716.25	26,197,506.00
Bonus Shares	68,540,120.50	61,099,879.50
Total	97,914,836.75	87,297,385.50

5.19 Impact of Covid- 19 on the performance of the Bank throughout the FY 2020-21

The Covid- 19 pandemic has impacted most of the countries, including Nepal. This resulted in countries announcing lockdown and quarantine measures that sharply stalled economic activities. The Government of Nepal enforced nationwide lockdown along with prohibitory orders during different periods of the FY 2020-21. Several countries took unprecedented fiscal and monetary actions to help alleviate the impact of the crisis. The Nepal Rastra Bank (NRB) has announced several measures to ease the financial system stress, including enhancing system liquidity, asset classification standstill benefit to overdue accounts where a moratorium has been granted and relaxation in liquidity coverage requirement, among others. The Nepalese economy would be impacted by this pandemic with contraction in industrial and services output across small and large businesses. The Bank's business is expected to be impacted by lower business opportunities and revenues in the short to medium term. The impact of the Covid- 19 pandemic on bank's results, including credit quality and provisions, remains uncertain and dependent on the spread of COVID- 19, further steps taken by the Government and the Central bank to mitigate the economic impact, steps taken by the Bank and the time it takes for economic activities to resume at normal levels. The Bank's capital and liquidity position is strong and would continue to be the focus area for the Bank during this period.

The Bank has recovered the total interest amounting to NPR 2,806,302 till 15th Bhadra, 2078 as per the facility provided by NRB out of the total receivable amounting to NPR 12,966,404 as on Ashadh end, 2078.



5.20 Details of shareholders holding more than 0.5%

Details of shareholders holding more than 0.5% of total shares during the year is as follows:

SN	Name of shareholder	No of shares hold	Percent	Amount
Promoter Shareholders				
1	Sashi Raj Pandey	892,748	10.03	89,274,800
2	Dinesh Raj Joshi	794,116	8.92	79,411,600
3	Rabendra Raj Pandey	470,274	5.28	47,027,400
4	Chandra Lekha Pandey	422,472	4.75	42,247,200
5	Samson Jung Bahadur Rana	366,347	4.12	36,634,700
6	Saurav Pant	278,523	3.13	25,940,500
7	Nirmal Nath Pandey	150,974	1.70	15,097,400
8	Meeta Shah Rana	142,553	1.60	14,255,300
9	Govind Ballabh Bhatt	135,765	1.53	13,576,500
10	Rajesh Kumar Agrawal	107,755	1.21	10,775,500
11	Samaksha Nath Pant	105,341	1.18	10,534,100
12	Sujan Pant	101,989	1.15	10,198,900
13	Bimal Senchury	98,952	1.11	9,895,200
14	Dharma Raj Shrestha	90,089	1.01	9,008,900
15	Nawa Durga Trading Con- cern	84,483	0.95	8,448,300
16	Ambika Shah	82,466	0.93	8,246,600
17	Jyoti Kumari Sarawagi	73,219	0.82	7,321,900
18	Rana Bahadur Shah	67,999	0.76	6,799,900
19	Bishnu Prasad Upadhaya	61,575	0.69	6,157,500
20	Sanjay Man Baisyat	46,645	0.52	4,664,500
21	Adarsha Raj Pandey	45,088	0.51	4,508,800
Public Shareholders				
22	Cit- Citizen Unit Scheme	125,280	1.41	12,528,000
23	Trishakti Jung Bahadur Rana	101,294	1.14	10,129,400
24	Gauri Shrestha	100,844	1.13	10,084,400
25	Prudential Capital Manage- ment Co. Pvt. Ltd	81,365	0.91	8,136,500
26	Kamal Shrestha	65,000	0.73	6,500,000
27	Sabina Malla Shah	61,802	0.69	6,180,200
28	DixyantBaniya	54,579	0.61	5,457,900
29	Sumira Khadka	44,270	0.50	4,427,000



5.21 Principal Indicators

Ratio	Indicators	FY	FY	FY	FY	FY
		2016/17	2017/18	2018/19	2019/20	2020/21
1. Net Profit/Gross Income	Percent	39.36	18.08	19.50	15.30	17.15
2. Earnings Per Share (as per NAS 33 - Earning per Share)	NPR	37.81	11.47	16.04	13.50	12.86
3. Market Value Per Share	NPR	383.00	383	157.00	159.00	489.00
4. Price Earning Ratio	Ratio	10.13	33.39	9.79	11.78	38.03
5. Dividend (including bonus) on Share Capital	Percent	26.57	10.00	13.00	3.16	7.70
6. Cash Dividend on Share Capital	Percent	-	8.77	10.65	7.37	3.30
7. Interest Income/Loans and Advances	Percent	11.64	14.25	15.41	15.48	14.40
8. Staff Expenses/Total Operating Expenses	Percent	55.35	51.10	60.20	62.59	62.72
9. Interest Expenses/Total Deposits and Borrowings	Percent	5.97	8.60	8.80	8.97	7.19
10. Exchange Gain/Total Income	Percent	-	-	-	-	-
11. Staff Bonus/Total Staff Expenses	Percent	54.57	37.26	33.17	24.39	23.46
12. Net Profit / Total Loan	Percent	4.58	2.58	3.00	2.37	2.47
13. Net Profit / Total Assets	Percent	3.14	1.85	2.17	1.72	1.45
14. Loans / Deposits	Percent	85.48	95.77	93.31	89.77	73.91
15. Operating Expenses/ Total Assets	Percent	1.49	1.53	1.72	1.76	1.57
16. Capital Adequacy (On Risk Weighted Assets)		-				
Core Capital	Percent	17.97	21.62	20.76	18.69	23.62
Supplementary Capital	Percent	0.90	0.89	0.89	0.77	1.23
Total Capital Fund	Percent	18.79	22.51	21.66	19.46	24.85
17. Liquidity (CRR)	Percent	0.36	0.34	0.29	0.28	0.44
18. Net Non-Performing Credit/Total Credit	Ratio	0.25	0.17	0.14	0.67	0.89
19. Weighted Average Interest Rate Spread	Percent	4.96	4.60	4.90	4.81	4.93
20. Book Net Worth	NPR (in lakhs)	6,532.58	9,704.92	11,211.60	11,576	12,791.83
21. Book Net Worth per share	NPR	127	120	138	139.64	143.71
22. Number of Shares	No.	5,134,274.00	8,100,000.00	8,100,000.00	8,290,350	8,901,348
23. Number of Staff	No.	66.00	68.00	82.00	83.00	80.00



6 Comparison of Unaudited and Audited Financial Statements

NPR'000

Statement of Financial Position	As per un-audited Financial Statement	As per Audited Financial Statement	Variance		Reasons for Variance
			In amount	In %	
Assets					
Cash and cash equivalent	483,876	494,288	10,412	2.15%	Reclassification from other investment to bank balance
Due from Nepal Rastra Bank	212,315	212,315	-	0.00%	
Placement with Bank and Financial Institutions	-	-	-		
Derivative financial instruments.	-	-	-		
Other trading assets	-	-	-		
Loan and advances to B/FIs	262,049	262,049	-	0.00%	
Loans and advances to customers	4,289,497	4,287,464	(2,033)	-0.05%	Adjustment of staff loan Prepaid benefits
Investment securities	2,400,028	2,441,865	41,837	1.74%	Fair value impact of reclassified investments & interest receivables on Govt Bond
Current tax assets	12,229	14,423	2,194	17.94%	
Investment in subsidiaries	-	-	-		
Investment in associates	-	-	-		
Investment property	-	-	-		
Property and equipment	113,806	113,774	(32)	-0.03%	
Goodwill and Intangible assets	1,422	1,422	0		
Deferred tax assets	-	-	-		
Other assets	106,383	74,212	(32,171)	-30.24%	Reclassification of Interest receivables on Govt Bond to Inv., Deferred emp exp
Total Assets	7,881,604	7,901,611	20,007		
Liabilities					
Due to Bank and Financial Institutions	658,619	658,619	-	0.00%	
Due to Nepal Rastra Bank	-	-	-		
Derivative financial instruments	-	-	-		
Deposits from customers	5,884,266	5,884,292	27	0.00%	
Borrowing	-	-	-		
Current Tax Liabilities	-	-	-		
Provisions	-	-	-		
Deferred tax liabilities	17,352	22,724	5,372	30.96%	
Other liabilities	59,257	56,792	(2,465)	-4.16%	Reclassification adjustments
Debt securities issued	-	-	-		
Subordinated Liabilities	-	-	-		
Total Liabilities	6,619,494	6,622,428	2,934		
Equity					
Share capital	890,135	890,135	-	0.00%	
Share premium	-	-	-		
Retained earnings	95,896	99,438	3,542	3.69%	Change in net profit and NFRS adjustments
Reserves	276,078	289,610	13,532	4.90%	Change in net profit and NFRS adjustments
Total equity attributable to equity holders	1,262,109	1,279,183	17,074	1.35%	
Total liabilities and equity	7,881,604	7,901,611	20,007		



Statement of Profit or Loss	As per unaudited Financial Statement	As per Audited Financial Statement	Variance		Reasons for Variance
			In amount	In %	
Interest income	664,898	667,513	2,614	0.39%	Reclassified from staff loan
Interest expense	451,124	451,131	7	0.00%	
Net interest income	213,775	216,382	2,607	1.22%	
Fee and commission income	26,355	26,370	16	0.06%	
Fee and commission expense	580	685	105	18.08%	Reclassification adjustments
Net fee and commission income	25,774	25,685	(89)	100.00%	
Other operating income	54,829	54,816	(13)	-0.02%	
Total operating income	294,378	296,883	2,505	0.85%	
Impairment charge/(reversal) for loans and other losses	6,462	7,810	1,348	20.86%	
Net operating income	287,916	289,073	1,157	0.40%	
Personnel expenses	76,224	78,007	1,783	2.34%	Actuarial & Staff Loan adjustments
Depreciation	6,904	6,936	32	0.46%	
Other operating expenses	37,368	39,427	2,059	5.51%	Reclassification adjustments
Operating profit	167,421	164,703	(678)	-0.41%	
Non operating income/expense	-	-	-	0.00%	
Profit before tax	167,421	164,703	(678)	-0.41%	
Income tax	53,376	50,247	(3,129)	-5.86%	Impact of change in profit before tax
Profit/(loss) for the period	114,044	114,457	413	0.36%	

Ramesh Kathayat
Chief Financial Officer

Lilamani Neupane
Chief Executive Officer

Mamata Adhikari
Director

Ram Krishna Sharma Wagle
Director

Mahesh Pd. Adhikari
Director

Umesh Bhagat Pradhananga
Director

Samson JB Rana
Director

Dinesh Raj Joshi
Director

Sashi Raj Pandey
Chairman

As per our report of even date

Pratik Khanal
Auditor

Date: November 30, 2021
Place: Kathmandu

Pratik Khanal & Associates
Chartered Accountants



नेपाल राष्ट्र बैंक
वित्त कम्पनी सुपरिवेक्षण विभाग
गैर-स्थलगत सुपरिवेक्षण इकाई

पत्रसंख्या:- वि.कं.सु.वि./अफसाइट/एजिएम/०४/२०७८-७९

केन्द्रीय कार्यालय
बालुवाटार, काठमाडौं
फोन : ४४१९८०४/४४१९२५०
फ्याक्स : ४४१५१५८
इमेल : fsidreportsfc@nrb.org.np
Web : www.nrb.org.np
पोष्ट बक्स : ७३



मिति २०७८/०९/०७

श्री इन्भेष्टमेन्ट एण्ड फाइनान्स कम्पनी लिमिटेड
डिल्लीबजार, काठमाण्डौ

विषय: लाभांश घोषणा/वितरण तथा वित्तीय विवरण प्रकाशन सम्बन्धमा ।

महाशय,

तहाँबाट पेश गरिएका वित्तीय विवरण तथा अन्य कागजातका आधारमा आ.व.२०७७/७८ को वार्षिक हिसाब वार्षिक साधारण सभामा स्वीकृतिको लागि पेश गरी सार्वजनिक गर्ने र प्रस्तावित नगद लाभांश रु.२,९३,७४,७१६।२५ र बोनस शेयर रु.६,८५,४०९२०।५० आयकर ऐन/नियमावली तथा अन्य प्रचलित कानुनी व्यवस्थाको समेत पालना गरी वार्षिक साधारण सभाबाट स्वीकृत भए पश्चात् मात्रै वितरण गर्न देहायको निर्देशन सहित सहमति प्रदान गरिएको व्यहोरा निर्णयानुसार अनुरोध गर्दछु ।

१. यस बैंकले दिएका निर्देशन पालना गर्न तथा लेखापरीक्षण प्रतिवेदनमा उल्लेख गरिएका कैफियतहरु सुधार गर्न तथा त्यस्ता कैफियतहरु पुनः दोहोरिन नदिने व्यवस्था गर्नुहुन ।
 २. नियमित रुपमा Sytem Audit गर्ने व्यवस्था मिलाउनु हुन ।
 ३. सम्पत्ति शुद्धीकरण (मनी लाउण्डरिङ्ग) निवारण ऐन, २०६४(दोस्रो संशोधन, २०७०), सम्पत्ति शुद्धीकरण (मनि लाउण्डरिङ्ग) निवारण नियमावली, २०७३ तथा नेपाल राष्ट्र बैंकबाट जारी भएको एकीकृत निर्देशन तथा परिपत्रका व्यवस्थाहरुको पूर्ण पालना गर्न संचालक समिति र प्रमुख कार्यकारी अधिकृतको ध्यानाकर्षण गराइन्छ ।
 ४. कम्पनी ऐन, २०६३ को दफा १८२(९) बमोजिम साधारणसभाबाट स्वीकृत भई ५ वर्षसम्म पनि दावी नपरेको भुक्तानी दिन बाँकी लाभांशलाई लगानीकर्ता संरक्षण कोषमा दाखिला गर्नुहुन ।
- उपर्युक्त निर्देशनलाई त्यस संस्थाको वार्षिक प्रतिवेदनको छुट्टै पानामा प्रकाशित गर्नु हुन अनुरोध गर्दछु ।

भवदीय,

(राम कृष्ण राई)
सहायक निर्देशक

बोधार्थ :

१. नेपाल राष्ट्र बैंक
बैंक तथा वित्तीय संस्था नियमन विभाग ।
२. वित्त कम्पनी सुपरिवेक्षण विभाग, प्रतिवेदन कार्यान्वयन इकाई, श्री इन्भेष्टमेन्ट एण्ड फाइनान्स कम्पनी लिमिटेड



श्री इन्भेष्टमेन्ट एण्ड फाइनान्स कं. लि.

(नेपाल राष्ट्र बैंकबाट 'ग' वर्गको इजाजत पत्र प्राप्त संस्था)

Shree Investment and Finance Co. Ltd.

Dilli Bazar, P.O. Box: 10717, Kathmandu, Nepal, Tel: 4422139, 4415344, 4417558, Fax: 977-1-4421779, Email: info@shreefinance.com.np

च. नं. ४७५/०७८/७९

श्री नेपाल राष्ट्र बैंक,
केन्द्रीय कार्यालय,
वित्त कम्पनी सुपरिवेक्षण विभाग,
बालुवाटार, काठमाण्डौ, नेपाल ।



मिति : २०७८/०९/११

विषय : वित्तीय विवरण प्रकाशन सम्बन्धमा ।

महाशय,

तहां विभागको पत्र संख्या वि.कं.सु.वि./अफसाइट/ एजिएम/०४/२०७८-७९ मिति २०७८/०९/०७ को पत्रबाट यस कम्पनीलाई आर्थिक वर्ष २०७७/०७८ को साधारण सभा सम्पन्न गर्न स्वीकृत प्रदान गर्ने सम्बन्धमा प्राप्त निर्देशन वारे यस कम्पनीको मिति २०७८ पौष ७ गते वसेको सञ्चालक समितिको ३१२ औं बैठकबाट देहाय अनुसार गर्ने गराउने निर्णय भई कम्पनीको वार्षिक प्रतिवेदनमा समेत उक्त निर्देशन प्रकाशन गर्ने व्यहोरा अनुरोध गर्दछु ।

- (१) तहांबाट प्राप्त निर्देशनहरु पालना गर्ने लगायत लेखापरीक्षण प्रतिवेदनमा उल्लेख गरिएका कैफियतहरु सुधार गरि त्यस्ता कैफियत पुनः दोहरिन नदिने आवश्यक व्यवस्था मिलाइएको व्यहोरा अनुरोध छ ।
- (२) System Audit को कार्य हाल जारी रहेको र चालु आ.व.२०७८/७९ भित्र सम्पन्न हुने व्यहोरा जानकारी गराउदै तहां बैंकबाट प्राप्त निर्देशन अनुसार उक्त कार्य नियमित रुपमा गर्ने व्यवस्था मिलाइने व्यहोरा अनुरोध छ ।
- (३) सम्पत्ती शुद्धिकरण (मनी लाउण्डरिङ्ग) निवारण ऐन, २०६४ (दोश्रो संशोधन २०७०), सम्पत्ती शुद्धिकरण (मनी लाउण्डरिङ्ग) निवारण नियमावली, २०७३ तथा नेपाल राष्ट्र बैंकबाट जारी भएको एकिकृत निर्देशन तथा परिपत्र पूर्ण पालना गर्ने सम्बन्धमा सञ्चालक समिति र प्रमुख कार्यकारी अधिकृतलाई ध्यानाकर्षण गराइएको विषय अवगत भएको व्यहोरा अनुरोध छ ।
- (४) कम्पनी ऐन, २०६३ को दफा १८२(९) बमोजिम साधारण सभाबाट स्वीकृत भई ५ वर्षसम्म पनि दावी नपरेको भुक्तानी दिन बाँकी लाभांशलाई लगानीकर्ता संरक्षण कोषमा दाखिला गर्ने प्रयोजनका लागि त्यस्तो बाँकी लाभांश भुक्तानी लिन आउन राष्ट्रिय स्तरको आर्थिक अभियान पत्रिका र यस वित्तीय संस्थाको वेबसाईटमा सूचना प्रकाशित गरिएको र सूचना प्रकाशन पश्चात समेत भुक्तानी नभएका अवितरित लाभांशको हकमा प्रचलित व्यवस्था बमोजिम लगानीकर्ता संरक्षण कोषमा दाखिला गरिने व्यहोरा अनुरोध छ ।

भवदीय

(लिलामणि न्यौपाने)
प्रमुख कार्यकारी अधिकृत

बोधार्थ

श्री नेपाल राष्ट्र बैंक,
केन्द्रीय कार्यालय,
बैंक तथा वित्तीय संस्था नियमन विभाग,
वालुवाटार, काठमाण्डौ ।

Together we deliver

Biratnagar Branch | Tel: 021-523092, 521791 | Siddharthanagar Branch | Tel: 071-526507, Fax: 520508 | Taulihawa Branch | Tel: 076-561197
Rajahar Branch | Tel: 078-545372 | Danda Branch | Tel: 078-418002 | Odari Branch | Tel: 076-410036 | Harkapur Branch | Tel: 078-403103

"साविकको श्री इन्भेष्टमेन्ट एण्ड फाइनान्स कं. लि. र एमरेष्ट फाइनान्स लिमिटेड एक आपसमा गाभिएर बनेको संस्था"



श्री इन्भेष्टमेन्ट एण्ड फाइनान्स कम्पनी लिमिटेडको

प्रवन्ध पत्रमा हुने शंशोधनको ३ महले वितरण

हालको व्यवस्था	शंशोधन प्रस्ताव	शंशोधन गर्नु पर्ने कारण
प्रवन्ध पत्र तर्फ		
दफा ५ खण्ड (ख) वित्तीय संस्थाको जारी पूँजी रु. ८९,०१,३४,८७९।५० (अक्षरेपी उनानव्वे करोड एक लाख चौतिस हजार आठ सय उनानअसि पैसा पचास मात्र) हुनेछ। सो पूँजीलाई प्रति शेयर रु. १००।- दरका ८९,०१,३४८।- उनानव्वे लाख एक हजार तीन सय अठचालिस) थान साधारण शेयरमा विभाजन गरिएको छ।	दफा ५ खण्ड (ख) वित्तीय संस्थाको जारी पूँजी रु. ९५,८६,७५,०००।- (अक्षरेपी पंचानव्वे करोड छियासी लाख पचहत्तर हजार मात्र) हुनेछ। सो पूँजीलाई प्रति शेयर रु.१००।- दरका ९५,८६,७५०।- पंचानव्वे लाख छियासी हजार सात सय पचास) थान साधारण शेयरमा विभाजन गरिएको छ।	बोनश शेयर वितरण पश्चात वित्तीय संस्थाको जारी पूँजी वृद्धि हुने भएकोले।
दफा ५ खण्ड (ग) वित्तीय संस्थाको चुक्ता पूँजी रु. ८९,०१,३४,८७९।५० (अक्षरेपी उनानव्वे करोड एक लाख चौतिस हजार आठ सय उनासि पैसा पचास मात्र) हुनेछ।	दफा ५ खण्ड (ग) वित्तीय संस्थाको चुक्ता पूँजी रु. ९५,८६,७५,०००।- (अक्षरेपी पंचानव्वे करोड छियासी लाख पचहत्तर हजार मात्र) हुनेछ।	बोनश शेयर वितरण पश्चात वित्तीय संस्थाको चुक्ता पूँजी वृद्धि हुने भएकोले।
दफा ५ खण्ड (घ) संस्थापक शेयर धनीहरुलाई “क” समूहमा वर्गिकरण गरिएको छ। यो समूहको शेयर स्वामित्व ५३.३२ प्रतिशत कायम रहने छ।	दफा ५ खण्ड (घ) संस्थापक शेयर धनीहरुलाई “क” समूहमा वर्गिकरण गरिएको छ। यो समूहको शेयर स्वामित्व ५१.०० प्रतिशत कायम रहने छ।	कम्पनीको विद्यमान “क” समूहको शेयर संरचनालाई प्रचलित कानूनी व्यवस्था वमोजिम ५१ प्रतिशत कायम गर्ने प्रयोजनका लागि बढी देखिएको २.३२ प्रतिशत शेयरलाई समूह “ख” मा समानुपातिक रूपमा परिवर्तन गर्नुपर्ने भएकोले
दफा ५ खण्ड (ङ) सर्वसाधारणमा विक्री गरिने शेयरका शेयरधनीलाई समूह “ख” मा वर्गिकरण गरिएको छ। यो समूहको शेयर स्वामित्व ४६.६८ प्रतिशत हुनेछ।	दफा ५ खण्ड (ङ) सर्वसाधारणमा विक्री गरिने शेयरका शेयरधनीलाई समूह “ख” मा वर्गिकरण गरिएको छ। यो समूहको शेयर स्वामित्व ४९.०० प्रतिशत हुनेछ।	कम्पनीको विद्यमान सर्वसाधारण तर्फको शेयर संरचनालाई प्रचलित कानूनी व्यवस्था वमोजिम ४९ प्रतिशत कायम गर्न समूह “क” मा बढी देखिएको २.३२ प्रतिशत शेयरलाई “ख” वर्गमा परिवर्तन गर्दा शेयर स्वामित्व प्रतिशतमा वृद्धि हुने भएकोले।



श्री इन्भेष्टमेन्ट एण्ड फाइनान्स कम्पनी लिमिटेडको नियमावलीमा हुने संशोधनको ३ महले वितरण

हालको व्यवस्था	संशोधन प्रस्ताव	संशोधन गर्नु पर्ने कारण
नियमावली तर्फ		
<p>नियम ८ को. वृदा २ को खण्ड (ग)</p> <p>नेपाल राष्ट्र बैंकले कायम गरेको व्यवसायीक विशेषज्ञहरुको सूचीबाट संचालक समितिले नियुक्त गरेको स्वतन्त्र संचालक १ जना</p>	<p>नियम ८ को. वृदा २ को खण्ड (ग)</p> <p>बैंक तथा वित्तीय संस्था सम्बन्धी ऐन, २०७३ (संशोधन समेत) मा भएको व्यवस्था वमोजिमको योग्यता र अनुभव भएको व्यक्ति मध्येबाट संचालक समितिले नियुक्त गरेको स्वतन्त्र संचालक १ जना रहनेछ । निजको कार्यकाल ४ वर्षको हुनेछ तर कुनै कार्य कारण परेमा संचालक समितिले जहिले सुकै पनि त्यस्तो स्वतन्त्र संचालकको बदलामा अर्को स्वतन्त्र संचालक नियुक्त गर्न सक्नेछ । यसरी नियुक्त हुने स्वतन्त्र संचालकको काम, कर्तव्य, अधिकार तथा सुविधा अन्य संचालक सरह हुनेछ ।</p>	<p>बैंक तथा वित्तीय संस्था सम्बन्धी ऐन, २०७३ (संशोधन समेत) को दफा १७ मा स्वतन्त्र संचालकको योग्यता तोकिएको तथा नेपाल राष्ट्र बैंकले कायम गर्ने व्यवसायीक विशेषज्ञहरुको सूची सम्बन्धी व्यवस्था खारेज भएकोले ।</p>
<p>नियम ८ को. वृदा ३</p> <p>संचालकहरुको कार्यकाल ४ वर्षको हुनेछ र अध्यक्ष तथा संचालक लगातार दुई पटक भन्दा बढी उक्त पदमा निर्वाचित, मनोनित वा नियुक्त हुन सक्ने छैन ।</p>	<p>नियम ८ को. वृदा ३</p> <p>“संचालकहरुको कार्यकाल ४ वर्षको हुनेछ र स्वतन्त्र संचालक बाहेक पदावधि समाप्त भएको संचालक पुनः निर्वाचित वा नियुक्ती हुन सक्नेछ।”</p>	<p>संचालकहरुको कार्यकाल सम्बन्धमा रहेको प्रतिबन्धात्मक व्यवस्थालाई हटाउनु पर्ने भएकोले ।</p>
<p>नियम १० को वृदा ६</p> <p>संचालक समितिको बैठक वर्षमा कम्तिमा १२ पटक वस्नु पर्नेछ । तर दुईवटा बैठकको बीचको फरक दुई महिना भन्दा बढी हुने छैन ।</p>	<p>नियम १० को वृदा ६</p> <p>संचालक समितिको बैठक वर्षमा कम्तिमा १२ पटक वस्नु पर्नेछ । तर दुईवटा बैठकको बीचको फरक ६० दिन भन्दा बढी हुने छैन ।</p>	<p>बैंक तथा वित्तीय संस्था सम्बन्धी ऐन, २०७३(संशोधन समेत) को दफा २१(१) मा दुई वटा बैठक बीचको फरक ६० दिन भन्दा बढी हुन नहुने उल्लेख भएकोले ।</p>



<p>नियम १६</p> <p>(१) प्रचलित बैंक तथा वित्तीय संस्था सम्बन्धी कानूनले व्यवस्था गरे वमोजिम नेपाल राष्ट्र बैंकले कायम गरेको व्यवसायीक विशेषज्ञहरुको सूचीबाट संचालक समितिले १ जना व्यवसायीयक संचालक नियुक्त गर्नेछ ।</p> <p>(२) निजको कार्यकाल ४ वर्षको हुनेछ तर कुनै कार्य कारण परेमा संचालक समितिले जहिले सुकैपनि त्यस्तो स्वतन्त्र संचालकको बदलामा अर्को स्वतन्त्र संचालक नियुक्त गर्न सक्नेछ ।</p> <p>(३) निजको काम, कर्तव्य, अधिकार तथा सुविधा अन्य संचालक सरह हुनेछ ।</p>	<p>नियम १६</p> <p>बुंदा १, २ र ३ खारेज गर्ने ।</p>	<p>स्वतन्त्र संचालक सम्बन्धी व्यवस्था नियम ८ को बुंदा २ को खण्ड (ग) मा भएकोले</p>
<p>नियम १७</p> <p>वित्तीय संस्थामा नेपाल राष्ट्र बैंकले प्रचलित बैंक तथा वित्तीय संस्था सम्बन्धी कानूनले तोकेको व्यवस्थाको अधिनमा रही कायम गरेको व्यवसायीक विशेषज्ञहरुको सूचीबाट संचालक समितिले नियुक्त गरेको १ जना व्यवसायीयक संचालक नै स्वतन्त्र संचालकको रुपमा रहनेछ । निजको काम, कर्तव्य, अधिकार तथा सुविधा र कार्यकाल नियम १६ मा उल्लेख भए वमोजिम हुनेछ ।</p>	<p>नियम १७</p> <p>खारेज गर्ने</p>	<p>स्वतन्त्र संचालक सम्बन्धी व्यवस्था नियम ८ को बुंदा २ को खण्ड (ग) मा भएकोले</p>

उच्च व्यवस्थापन तह



लिलामणि न्यौपाने
प्रमुख कार्यकारी अधिकृत



खिम बहादुर कार्की
नायव कार्यकारी अधिकृत



अनिल जोशी
नायव कार्यकारी अधिकृत

व्यवस्थापन तह



दुर्गा लम्साल
प्रमुख, अनुपालन तथा संस्थागत सुशासन



दुर्गा बहादुर राना मगर
प्रमुख, जनशक्ति व्यवस्थापन



रमेश कठायत
प्रमुख, लेखा तथा वित्त



विजया श्रेष्ठ
प्रमुख, निक्षेप तथा श्रोत परिचालन



बाबुराम थापा
प्रमुख, कर्जा तथा लगानी



राजिव वन श्रेष्ठ
प्रमुख, सूचना तथा प्रविधी

शाखा प्रमुखहरु



हरि बहादुर श्रेष्ठ
बिराटनगर



विकाश श्रेष्ठ
सिद्धार्थनगर



राजिव श्रीवास्तव
तौलिहवा



निसान अधिकारी
रजहर



सन्तोष बर्मा
ओदारी



सुरज बहादुर कुँवर
डण्डा



मुकेश दाहाल
हर्कपुर



अभरन कुमार यादव
रुकुम-पश्चिम



कुमार हमाल
श्रीनगर(सल्यान)



पूजा तिमिल्सिना
बुढानिलकण्ठ



सुभेश श्रेष्ठ
इमाडोल



मनोज बोहरा
चाबहिल

समृद्ध नेपाल, सुखी नेपाली



वैदेशिक रोजगार बचत खाता *

- 😊 श्री प्रिमियम बचत खाता ७.३५% *
- 😊 ३ महिने मुद्दती १०.३५%

विपन्न वर्ग तथा महिला उद्यमशील कर्जा

कर्जाको विशेषता :

- ✗ सरल प्रक्रिया
- ✗ २ कार्य दिन
- ✗ न्यूनतम कर्जा रकम

* १ प्रतिशत धना व्ययभार हुन्छ । * शर्तहरू खास गरी हेर्नु ।



(नेपाल राष्ट्र बैङ्कबाट 'श' वर्गको इजाजतपत्र प्राप्त बाबत)
श्री इन्भेष्टमेन्ट एण्ड फाइनान्स कं. लि.
Shree Investment and Finance Co. Ltd.

दिल्लीबजार, गुरुजुको चौर, पोष्ट बक्स नं. १०७१७ काठमाण्डौं
 फोन : ४४२२०३८, ४४२६१४६, ४४१५३४४
 फ्याक्स : ९७७-१-४४२१७७९
 E-mail : info@shreefinance.com.np

शाखा कार्यालयहरू :

बिराटनगर, मोरङ्ग	- ०२१-५११७९१	हर्कपुर, गैडाकोट	- ०७८-४०३१०३
भैरहवा, सिद्धार्थनगर	- ०७१-५७६५०७	श्रीनगर, सल्यान	- ०८८-४००११५
तौलिहवा, कपिलबस्तु	- ०७६-५६११९७	सोलावाङ्ग, रुकुम(पश्चिम)	- ०८८-४२००३८
रजहर, देवचुली	- ०७८-५४५३७२	बुढानिलकण्ठ-८, हात्तीगोडा	- ०१-४३७९१३८
डण्डा, कावासोती	- ०७८-४१८००२	इमाडोल, महालक्ष्मी-४,	- ०१-५२०११४७
ओदारी, बाणगंगा	- ०७६-४१००३६	चाबहिल, काठमाण्डौं-७	- ०१-४४८७२२५