



(नेपाल राष्ट्र बैंकबाट 'अ' वर्गको इजाजतपत्र प्राप्त संस्था)

# श्री इन्भेष्टमेन्ट एण्ड फाइनान्स कं. लि. Shree Investment and Finance Co. Ltd.



# ३६ औं

## Annual Report And Accounts छत्विसौ वार्षिक प्रतिवेदन तथा लेखा

श्री इन्व्हेस्टमेन्ट एण्ड फाइनान्स कं. लि.  
सञ्चालक समिति



श्री शशिराज पाण्डे  
अध्यक्ष  
(संस्थापक शेयरधनी)



श्री स्यामसन ज.व. राणा  
सञ्चालक  
(संस्थापक शेयरधनी)



श्री उमेश भगत प्रधानाङ्ग  
सञ्चालक  
(सर्वसाधारण शेयरधनी)



श्री रामकृष्ण शर्मा वाग्ले  
सञ्चालक  
(सर्वसाधारण शेयरधनी)



श्री महेश प्रसाद अधिकारी  
सञ्चालक  
(सर्वसाधारण शेयरधनी)



कुसेश्वर प्र. अधिकारी  
कम्पनी सचिव



सिताराम तिवारी  
कानूनी सल्लाहकार

**A.R. Joshi & Co.**  
Chartered Accountants  
आन्तरिक लेखापरीक्षक

**Shashi Satyal**  
Partner  
PKF T.R. Upadhy & co.  
Chartered Accountants  
बाह्य लेखापरीक्षक



# छत्विसौ वार्षिक प्रतिवेदन तथा लेखा

## TWENTY SIXTH ANNUAL REPORT AND ACCOUNTS

### २०७६/२०७७

#### ( 2019/2020 )

श्री इन्भेष्टमेन्ट एण्ड फाइनान्स कं. लि.  
Shree Investment and Finance Co. Ltd.

**केन्द्रीय कार्यालय :**

डिल्लीबजार, गुरुजुको चौर  
पोष्ट बक्स नं. १०७१७ काठमाण्डौं  
फोन: ४४२२०३८, ४४२६१४६, ४४१५३४४  
फ्याक्स: ९७७-१-४४२१७७९  
E-mail : info@shreefinance.com.np  
www.shreefinance.com.np

**शाखा कार्यालयहरू :**

बिराटनगर, मोरङ	- ०२१ ५१३०२२	हर्कपुर, जैँडाकोट	- ०७८-४०३१०३
मैरहवा, सिद्धार्थनगर	- ०७१ ५२६५०७	श्रीनगर, सल्यान	- ०८८-४००११५
तौलिहवा, कपिलबस्तु	- ०७६ ५६११९७	सोलावाङ्ग, रुकुम (पश्चिम)	- ०८८-४२००३८
रजहर, देवचुली	- ०७८ ५४५३७२	बुढानिलकण्ठ-८, हातीगौडा	- ०१-४३७९१३८
डण्डा, कावासोती	- ०७८ ४१८००२	इमाडोल, महालक्ष्मी-४	- ०१-५२०११४७
ओदारी, बाणगांगा	- ०७६ ४१००३६	चाबहिल, काठमाण्डौं-७	- ०१-४४८७२२५



## बिषय सूचि

बिषय सूचि	पाना नं.
१. छबिसौं वार्षिक साधारण-सभा बस्ने सूचना	१
२. साधारण सभा सम्बन्धी सामान्य जानकारीहरू	२
३. प्रोक्सी फाराम (प्रतिनिधी पत्र)	३
४. अध्यक्षज्यूको मन्तव्य	४
५. कम्पनी ऐन, २०६३ को दफा १०९ बमोजिमको सञ्चालक समितिको प्रतिवेदन	६
६. धितोपत्र दर्ता तथा निष्काशन नियमावली २०७३ नियम २६ को उप-नियम (२) संग सम्बन्धित अनुसूचि-१५ अनुसारको विवरण ।	१३
७. लेखापरीक्षकको प्रतिवेदन	१५
८. वित्तीय अवस्थाको विवरण (वासलात)	१९
९. नाफा नोक्सान विवरण	२०
१०. अन्य विस्तृत आम्दानीको विवरण	२१
११. इक्वीटीमा भएको परिवर्तनको विवरण	२२
१२. नगद प्रवाहको विवरण	२४
१३. लेखा सम्बन्धी टिप्पणी तथा प्रमुख लेखा नीतिहरू	२५-३९
१४. वित्तीय विवरणहरूसँग सम्बन्धित अनुसूचीहरू	४०-७६
१५. उदघोषण तथा अतिरिक्त विवरणहरू	७७-९७
१६. नेपाल राष्ट्र बैंकको निर्देशन	९८
१७. नेपाल राष्ट्र बैंकको निर्देशन सम्बन्धमा संचालक समितिको प्रत्युत्तर	९९
१८. प्रवन्ध पत्रमा हुने शंसोधनको ३ महले विवरण	१००



## श्री इन्भेष्टमेन्ट एण्ड फाइनेन्स कम्पनी लिमिटेडको छबिसौं वार्षिक साधारण-सभा बस्ने सूचना

कम्पनीको मिति २०७७ पौष ०६ गते बसेको सञ्चालक समितिको २९८औं बैठकको निर्णय अनुसार निम्न मिति, स्थान र समयमा देहायका प्रस्तावहरू उपर छलफल गरि पारित गर्नका लागि कम्पनीको २६औं वार्षिक साधारणसभा बस्ने भएको हुँदा कम्पनी ऐन, २०६३ को दफा ६७(२) अनुसार सम्पूर्ण शेयरधनी महानुभावहरूको जानकारीको लागि यो सूचना प्रकाशित गरिएको छ ।

### (१) साधारणसभा बस्ने:

मिति : वि.स. २०७७ साल पौष २९ गते बुधबार (तदनुसार जनवरी १३, २०२१ ई.सं.) ।

स्थान : श्री इन्भेष्टमेन्ट एण्ड फाइनेन्स कं. लि.को रजिष्टर्ड कार्यालय, डिल्लीबजार, काठमाडौं ।

समय : बिहान १०.०० बजे ।

(कोभिड-१९ महामारीको जोखीमका कारण साधारणसभामा अनलाईन (भर्चुअल) Zoom मार्फत सहभागी हुन सक्ने गरि शेयरधनी महानुभावहरूलाई Meeting ID र Password उपलब्ध गराउने व्यवस्था गरिएको छ ।)

### (२) छलफलका बिषयहरू

#### (क) साधारण प्रस्ताव

- १) अध्यक्षज्यूको मन्तव्य तथा सञ्चालक समितिको आ.व. २०७६/०७७ को प्रतिवेदन छलफल गरि पारित गर्ने,
- २) लेखापरीक्षकको प्रतिवेदन सहित आर्थिक वर्ष २०७६/०७७ आषाढ मसान्तको वासलात तथा सोहि आ.व.को नाफा-नोक्सान हिसाव तथा नगद प्रवाह विवरण स्वीकृत गर्ने,
- ३) लेखापरीक्षण समितिको सिफारिस बमोजिम आ.व. २०७७/०७८ को लागि लेखापरीक्षकको नियुक्ती तथा नीजको पारिश्रमिक अनुमोदन गर्ने,
- ४) सञ्चालक समितिले प्रस्ताव गरे अनुरूप कम्पनीको चुक्ता पुँजीको ३.१६%ले हुन आउने रु. २,६१,९७,५०६- बराबरको नगद लाभांश (कर प्रयोजनार्थ समेत) वितरण गर्न स्वीकृत गर्ने ।

#### (ख) बिशेष प्रस्ताव

- १) सञ्चालक समितिले प्रस्ताव गरे अनुरूप हालको चुक्ता पुँजीको ७.३७% ले हुन आउने रु. ६,१०,९९,८७९।५० बराबरको बोनश शेयर बितरण गर्न स्वीकृति गर्ने ।
- २) बोनश शेयर बितरणबाट कम्पनीको साविक जारी तथा चुक्ता पुँजी रु. ८२,९०,३५,०००- लाई बृद्धि गरि रु. ८९,०१,३४,८७९।५० (अक्षरेपी उन्नानव्ये करोड एक लाख चौतिस हजार आठ सय उन्नासी पैसा पचास मात्र) कायम हुने गरि कम्पनीको प्रवन्धपत्रको सम्बन्धित दफामा संशोधन गर्न स्विकृति गर्ने ।
- ३) उपरोक्त प्रस्ताव बमोजिम कम्पनीको प्रबन्धपत्रमा संशोधन गर्न नियमनकारी निकायबाट कुनै फेरबदलको सुभावा भएमा तदनुसार समावेस गरि संशोधन गर्न सञ्चालक समितिलाई अख्तियारी प्रदान गर्ने ।

#### (ग) विविध ।

सञ्चालक समितिको आझाले  
कम्पनी सचिव



## साधारण सभा सम्बन्धी सामान्य जानकारीहरू

- १) वर्तमान समयमा कोरोना भाईरस (COVID-19)का कारणबाट पर्न सक्ने संभावित जोखिमलाई मध्यनजर गर्दै नेपाल सरकारले जारी गरेको सुरक्षा मापदण्डको पूर्ण पालना गरि सभा संचालन गर्नु पर्ने विशेष परिस्थितिका कारण शेयरधनी महानुभावहरूलाई भर्चुअल माध्यमबाट सभामा सहभागिता जनाउनको लागि विशेष अनुरोध गरिन्छ। भर्चुअल माध्यमबाट सहभागिता जनाउने शेयरधनीहरूलाई सभा हलमा उपस्थित भए सरह मान्यता दिईने व्यहोरा समेत जानकारी गराईन्छ।
- २) अनलाइन भर्चुअल (Zoom) माध्यमबाट सभामा सहभागी हुने, आफ्नो मन्तव्य राख्ने तथा मतदान गर्न शेयरधनी महानुभावहरूले सभा हुनु भन्दा कम्तीमा ४८ घण्टा अगावै आफ्नो परिचयपत्र सहित वितीय संस्थाले जारी गरेको शेयर प्रमाणपत्र/डिम्याट खाता खोलिएको प्रमाणको स्क्यान कपि समावेश गरी इमेल ठेगाना shreeagm2077@shreefinance.com.np वा मोवाइल नम्बर ९८०८१५४५९९ मा Viber वा SMS मार्फत AGM टाइप गरी पठाउनु पर्नेछ। यसरी प्राप्त भएको ईमेल, Viber वा SMS मार्फत अनलाइन भर्चुअल (Zoom) मार्फतबाट सभामा सहभागि हुनकोलागि Meeting ID र Password उपलब्ध गराइनेछ। सभामा आफ्नो लिखित मन्तव्य दिन चाहने शेयरधनीहरूले माथि उल्लेखित ईमेल मार्फत दिन सक्ने व्यवस्था मिलाइएको छ।
- ३) कम्पनीको छविसौं वार्षिक साधारणसभालाई ध्यानमा राखी कम्पनीको शेयर दाखिल खारेजको काम मिति २०७७/०९/१५ देखि २०७७/०९/२९ सम्म बन्द रहने व्यहोरा यसै सूचनाबाट जानकारी गराईन्छ। साथै, शेयरधनी दर्ता पुस्तिका बन्द भएको मिति २०७७/०९/१५ को अघिल्लो दिनसम्म नेपाल स्टक एक्स्चेञ्ज लि. बाट कारोवार भएका शेयरधनीहरूले मात्र साधारण सभामा सहभागिता जनाउन, मतदान गर्न, बोनश शेयर र नगद लाभांश प्राप्त गर्न सक्नु हुने व्यहोरा समेत यसै सूचनाद्वारा जानकारी गराइन्छ।
- ४) शेयरधनी महानुभावहरूलाई शेयर लगत कितावमा कायम रहेको ठेगानामा संक्षिप्त वार्षिक आर्थिक विवरण पठाईनेछ।
- ५) साधारणसभामा भाग लिन र मतदान गर्नका लागि प्रोक्सी ल्याउने ब्यक्ति यस कम्पनीको शेयरधनी मध्येबाटै हुनु पर्ने छ। प्रोक्सी (प्रतिनिधीपत्र) साधारणसभा हुनुभन्दा ७२ घण्टा अगावै कम्पनीको केन्द्रीय कार्यालयमा दाखिल भई सकेको हुनु पर्नेछ।
- ६) कुनै ब्यक्तिले एक भन्दा बढी ब्यक्तिलाई प्रोक्सी दिएको भए रितपूर्वकको पहिलो दर्ता हुन आएको प्रोक्सी सदर गरी अरु प्रोक्सी रद्द हुनेछ, साथै प्रतिनिधी नियुक्त गरी सक्नु भएको शेयरधनी साधारणसभामा आफै सहभागिता जनाए निजले दिएको प्रोक्सी (प्रतिनिधीपत्र) स्वतः बदर हुनेछ।
- ७) छलफलको विषय अन्तर्गत विविध शीर्षक सम्बन्धमा शेयरधनी महानुभावहरूले छलफल गर्न चाहनु भएको विषयवारे साधारणसभा हुनुभन्दा कम्तीमा सात दिन पहिले कम्पनीको केन्द्रीय कार्यालय मार्फत कम्पनीको अध्यक्षलाई लिखित रुपमा जानकारी दिनु पर्नेछ।
- ८) शेयरधनीहरूबाट उठेका प्रश्न, जिज्ञासा वा मन्तव्यहरूको सम्बन्धमा सञ्चालक समितिको तर्फबाट अध्यक्ष वा अध्यक्षबाट अनुमति प्राप्त ब्यक्तिले जवाफ दिनु हुनेछ।
- ९) अन्य आवश्यक जानकारीको लागि यस कम्पनीको केन्द्रीय कार्यालय, डिल्लीबजार काठमाडौंमा सम्पर्क राख्न हुन अनुरोध गरिन्छ।

द्रष्टव्य: कम्पनी ऐन २०६३ अनुसारको वार्षिक आर्थिक विवरण, सञ्चालक समितिको प्रतिवेदन र लेखापरीक्षण प्रतिवेदन शेयरधनीहरूले निरीक्षण गर्न वा प्राप्त गर्न चाहनु भएमा कम्पनीको केन्द्रीय कार्यालयबाट उपलब्ध गराउन सकिने लगायत कम्पनीको वेबसाइट [www.shreefinance.com.np](http://www.shreefinance.com.np) मा समेत राखिएको जानकारी गराईन्छ।



## प्रोक्सी फाराम (प्रतिनिधी पत्र)

श्री सञ्चालक समिति

श्री इन्भेष्टमेन्ट एण्ड फाइनेन्स कम्पनी लिमिटेड

डिल्लीबजार, काठमाडौं

### बिषय: प्रतिनिधी नियुक्त गरेको सम्बन्धमा ।

महोदय,

..... जिल्ला ..... महा/उप-महा/नगरपालिका/गा.पा. वडा नं. .... बस्ने म/हामी  
..... त्यस वित्तीय संस्थाको शेयरधनीको हैसियतले मिति २०७७/०९/२९ गते बुधबारका दिन हुन लागेको  
छबिसौं वार्षिक साधारण सभामा स्वयं उपस्थित भई छलफल तथा निर्णयमा सहभागि हुन नसक्ने भएकोले उक्त सभामा मेरो  
/हाम्रो तर्फबाट सभामा भाग लिनका लागि ..... जिल्ला..... महा/उप-महा/नगरपालिका/गा.पा.  
वडा नं. .... बस्ने त्यस वित्तीय संस्थाका शेयरधनी श्री ..... शेयर धनी नं./हितग्राही  
खाता नं ..... लाई मेरो/हाम्रो प्रतिनिधि मनोनित गरी पठाएको छु/छौं ।

### प्रतिनिधी नियुक्त भएको व्यक्तिको

नाम:

हस्ताक्षर नमुना

शेयर प्रमाण-पत्र वा परिचय नं.:

निवेदकको नाम : .....

दस्तखत: .....

ठेगाना: .....

हितग्राही खाता नं./शेयर धनी नं.: .....

मिति: २०७७/...../.....

(द्रष्टव्य: यो निवेदन सभा शुरु हुनु भन्दा कम्तिमा ७२ घण्टा अगावै यस वित्तीय संस्थाको केन्द्रिय कार्यालय  
डिल्लीबजार, काठमाडौंमा पेश गरिसक्नु पर्नेछ । )

### श्री इन्भेष्टमेन्ट एण्ड फाइनेन्स कम्पनी लिमिटेड प्रवेश पत्र

शेयरधनीको नाम: ..... डिम्याट नं./ शेयरधनी नं: .....

शेयर प्रमाण पत्र नम्बर ..... शेयर सख्या .....

शेयरधनीको दस्तखत: .....

(मिति २०७७ पौष २९ गते बुधवार हुने श्री इन्भेष्टमेन्ट एण्ड फाइनेन्स कम्पनी लिमिटेडको छबिसौं वार्षिक साधारण  
सभामा उपस्थित हुन जारी गरिएको प्रवेश पत्र)

### द्रष्टव्य:

१. शेयरधनीहरूले माथि उल्लेखित सम्पूर्ण विवरण अनिवार्य रूपमा भर्नुहोला ।

२. सभा कक्षमा प्रवेशपत्र प्रस्तुत गर्न अनिवार्य छ ।

कम्पनी सचिव





## अध्यक्षज्यूको मन्तव्य

यस वित्तीय संस्थाको छविसौं वार्षिक साधारणसभामा सहभागि हुनु भएका सम्पूर्ण शेयरधनी महानुभावहरु, प्रतिनिधीहरु, पर्यवेक्षकहरु तथा अतिथिज्यूहरुमा हार्दिक स्वागत गर्दछु । पच्चिस वर्ष पुरा गरि आज हामी यस कम्पनीको छविसौं वार्षिक साधारणसभा सम्पन्न गर्दैछौं । हाम्रो यात्राको यति लामो समय आरोह अवरोहका बावजुद हामीले संस्थालाई सक्षम र नाफामुलक बनाउदै लगानीकर्ताहरुलाई निरन्तर प्रतिफल दिन सक्नु पनि हाम्रो लागी गौरवको बिषय रहि आएको छ ।

### शेयरधनी महानुभावहरु

गत वर्षको पच्चिसौं वार्षिक साधारणसभाबाट नियुक्त बाह्य लेखापरीक्षकको प्रतिवेदन सहितको आर्थिक वर्ष २०७६/०७७ को बासलात, नाफा नोक्सान हिसाव लगायत कम्पनीको संक्षिप्त वार्षिक आर्थिक विवरण यहाँहरुबाट अध्ययन भएकै होला भन्ने मैले विश्वास लिएको छु । यस्तो विषम परिस्थितीमा पनि यस वर्ष कम्पनीको समग्र वित्तीय परिसूचकहरु बिगत वर्षहरुभन्दा सकारात्मक रहेको जानकारी यस सभालाई गराउन पाउँदा मलाई खुसि लागेको छ ।

आर्थिक वर्षको अन्त्यमा कम्पनीको जगेडा तथा कोषहरु (प्रस्तावित लाभांश अघिको) रु. ३२ करोड ८६ लाख पुगेको छ । अघिल्लो आ.व.को तुलनामा यस वर्ष पनि कम्पनीको निक्षेप तथा कर्जा सापट दुवैमा वृद्धि भएको छ । यस वर्ष कम्पनीको कुल आम्दानी अघिल्लो वर्षको तुलनामा ९.५७ प्रतिशतले तथा कुल खर्च १८.३९ प्रतिशतले बढेको छ । प्रस्तुत आ.व.मा कर्जा नोक्सानी व्यवस्थाको खर्च गत आ.व.को तुलनामा वृद्धि भएको छ ।

कम्पनीको सम्पूर्ण कारोवार समावेश पछिको संचालन मुनाफा १६.२४ प्रतिशतले हास भई रु. १५.७५ करोड भएको छ । यस आर्थिक वर्षमा कोभिड- १९ को विश्वव्यापी प्रभावले गर्दा कूल आम्दानी अघिल्लो आर्थिक वर्षको तुलनामा केहि प्रतिशतले मात्र बढेकोले सोही अनुरूप व्यवस्थापनले खर्च कटौतीमा समेत ध्यान दिई कार्य गरि रहेको जानकारी गराउन चाहन्छु । नेपाल राष्ट्र बैंकले COVID -19 का कारण ऋणीहरुलाई व्याजदरमा छुट दिन पटक-पटक निर्देशन भए बमोजिम ऋणीहरुलाई करिब रु. २ करोड २० लाख छुट प्रदान गरिएको छ ।

कम्पनीको कुल गैर बैङ्किङ्ग सम्पत्तिमा कुनै वृद्धि नभएको तथा यस वर्ष कुल कर्जामा यसको अंश ०.०२ प्रतिशत मात्र रहेको छ ।

यस आर्थिक वर्षको प्रस्तावित लाभांशको रुपमा चुक्ता पूँजीको १०.५३% ले हुने रु. ८,७२,९७,३८५/५० (बोनश शेयर ७.३७% तथा नगद लाभांश ३.१६%) वितरण गर्न नेपाल राष्ट्र बैंक समक्ष स्विकृतीको लागी वित्तीय विवरण पेश गरिएकोमा माग बमोजिमकै स्वीकृती नेपाल राष्ट्र बैंकबाट प्राप्त भएको र आज सम्मानित सभा समक्ष पारित गर्नको लागी प्रस्ताव गरिएको छ ।

चालु आर्थिक वर्षको मार्ग १८ गतेसम्म कम्पनीको निक्षेप ६ अर्ब ०८ करोड तथा कर्जा सापट ४ अर्ब ५० करोड भई २०७७ आषाढ मसान्तको तुलनामा निक्षेप १५.८५ प्रतिशतले बढेको तथा कर्जा सापट ३.६९ प्रतिशतले घटेको छ ।

कर्जाको नियमित किस्ता असुलीलाई प्रभावकारी बनाउदै उत्पादनशिल क्षेत्र लगायत विपन्न वर्ग लगानीमा विशेष ध्यान दिइएको छ । कम्पनीले ठुला ठुला परियोजना भन्दा पनि स-साना व्यवसायिक तथा उत्पादनमुलक क्षेत्रतर्फ केन्द्रीत रही कर्जा प्रवाह गर्ने नीति अपनाएको छ । समष्टिगतरुपमा कम्पनीले प्रदान गर्ने वित्तीय सेवालाई अबै ग्राहकमुखी बनाउदै लैजान र सुरक्षित एवं गुणस्तरीय सेवा प्रदान गर्ने तर्फ केन्द्रीत रहि वित्तीय कारोवार संचालन गर्ने कम्पनीको नीति रहि आएको छ ।

### शेयरधनी महानुभावहरु,

प्रस्तुत आर्थिक वर्षको चैत्र मसान्तदेखि COVID -19 का कारण गरिएको लकडाउन लगायत मुलुकको विभिन्न भाग एवं काठमाण्डौं उपत्यकामा समेत भ्रण्डै नियमित रुपमा गरिदै आएको निषेधाज्ञाका कारण समग्र आद्यौगिक, व्यावसायिक लगायत वित्तीय क्षेत्र समेत प्रभावित हुन जाँदा बैकिङ्ग कारोवारमा समेत यसले प्रत्यक्ष प्रभाव पार्न गयो र चालू आर्थिक वर्षमा समेत यसको प्रभाव रहने अनुमान गरिएको छ । यसरी कतिपय प्रतिकूल अवस्था लगायत राष्ट्रिय तथा अन्तराष्ट्रिय परिस्थितिले सृजना गरेको अन्यौल र अर्थ-व्यवस्थामा आशातित सुधार हुन नसक्दा कर्जा लगानीमा समेत अपेक्षा गरिए अनुरूप वृद्धि हुन सकेको छैन । कोरोना महामारीको प्रभावले आउदा समयमा अबै प्रभावित पार्न सक्ने हुँदा चालू आर्थिक वर्षमा भन्दा चुनौतीपूर्ण हुन सक्ने कुरा नकार्न सकिदैन । तथापी यस वर्ष पनि बिगत भै शेयरधनीहरुलाई केहि प्रतिफल उपलब्ध गराउनु सक्नुमा हाम्रो अविरोध प्रयास रहेको जानकारी गराउँदै यस सन्दर्भमा हामी हाम्रा सम्पूर्ण ग्राहक तथा शेयरधनी महानुभावहरुको सदा भै सहयोग एवं सद्भावको अपेक्षा समेत राख्छौं ।





राजनैतिक अस्थिरता तथा Covid 19 का कारण अपेक्षा गरे अनुरूपको आर्थिक उपलब्धि हासिल हुन नसकेको साथै आर्थिक समस्याहरु यथावत रहि रहँदा लगानीको नयां अवसरहरु श्रृजना हुन नसकेको लगायत बैंक तथा वित्तीय संस्था बिच भई रहने अस्वस्थ प्रतिस्पर्धा जस्ता समस्या यस वर्ष पनि कायम रहेको कारण वित्तीय कारोबार अपेक्षा गरिए अनुरूप बढाउन सकिने देखिदैन ।

राष्ट्रिय तथा अन्तर्राष्ट्रिय क्षेत्रमा देखिएको कोरोना महामारी संकटको प्रत्यक्ष असर बैंकिङ्ग क्षेत्रमा समेत पर्दा राष्ट्रले आर्थिक विकाशको गति लिन अब्बै केहि समय लाग्न सक्ने तथ्य नकार्न सकिदैन । यस्तो विषम परिस्थितीमा बैंकिङ्ग कारो वार भनै चुनौतीपूर्ण बन्दै गएको अवस्थामा पुनः राजनैतिक क्षेत्रमा आएको अन्यौलताले गर्दा भविष्यमा यस्तै हुनेछ भनि अनुमान लगाउन नसकिएता पनि वित्तीय लगायत सम्पूर्ण क्षेत्रमा सुधार आउने छ भनि आशा राखी भविष्यमा हाम्रा शेयरधनीहरुलाई नियमित रुपमा एक निश्चित प्रतिशत प्रतिफल दिन सक्ने संस्थाका रुपमा विकसित गरि काम गर्दै जाने व्यहोरा यस सभालाई जानकारी गराउन चाहन्छु ।

### **शेयरधनी महानुभावहरु,**

यस कम्पनीले हाल केन्द्रीय कार्यालय डिल्लीबजार सहित १३ वटा शाखा कार्यालयबाट वित्तीय कारोबार संचालन गरि रहेको र भविष्यमा आवश्यकता अनुरूप यसलाई अब्बै बिस्तार गर्दै लैजाने कम्पनीको नीति रहेको जानकारी गराउन चाहन्छु । कम्पनीबाट विद्युतीय भुक्तानी माध्यम जस्तै Connect IPS, Real Time Gross Settlement (RTGS) जस्ता सेवाहरु समेत सुरु भई सकेको तथा सम्पत्ति शुद्धिकरण निवारण सम्बन्धमा निरन्तर रुपमा ग्राहकहरुको कारोबार I-Care software मार्फत अनुगमन गर्ने कार्य भई रहेको समेत जानकारी गराउन चाहन्छु ।

संस्थागत सुःशासन पालना गर्ने सम्बन्धमा कम्पनीले नेपाल राष्ट्र बैंक, नेपाल धितोपत्र बोर्ड लगायत कम्पनी रजिष्ट्रारको कार्यालयबाट प्राप्त हुने निर्देशनलाई पुर्ण रुपमा पालना गरिएको छ । सञ्चालक तथा कर्मचारीहरुले पालना गर्नु पर्ने आचारसंहिताको पुर्ण रुपमा पालना भएको छ । कम्पनीलाई संस्थागत सुःशासन पालना गर्ने गराउने सन्दर्भमा सञ्चालकहरुको संयोजकत्वमा गठित विभिन्न समितिहरुबाट प्राप्त हुने प्रतिवेदन उपर सञ्चालक समितिमा विस्तृत छलफल गरि सम्बन्धित निकायलाई समयमै जानकारी गराउने तथा व्यवस्थापनलाई निर्देशन दिने गरिएको छ । आन्तरिक नियन्त्रण प्रणालीलाई प्रभावकारी बनाउन विभिन्न विनियम, नीति तथा कार्यविधिहरु समेत तर्जुमा गरि लागु गरिएको छ । बाह्य लेखापरीक्षणको कार्य कम्पनीको साधारणसभाबाट नियुक्त भएका लेखापरीक्षकबाट तथा आन्तरिक लेखापरीक्षण त्रयमासिक रुपमा सम्पन्न गर्ने गराउने गरि चार्टर्ड एकाउन्टेन्ट फर्म A.R. Joshi & Co. लाई नियुक्त गरिएकोमा उक्त फर्मबाट आफ्नो कार्य सम्पादन भई रहेको जानकारी समेत यस सभालाई गराउन चाहन्छु ।

संस्थागत उत्तरदायीत्व अन्तरगत यस आर्थिक वर्षमा केन्द्रीय कार्यालय लगायत शाखा कार्यालयहरुबाट उक्त क्षेत्र अन्तरगतका विद्यालयमा अध्ययनरत भाई बहिनीहरुका लागि स्टेशनरी उपलब्ध गराईएको, डफ्टबिन बितरण, लगायत सेनिटाईजर, मास्क जस्ता सुरक्षात्मक सामग्रीहरु बितरण गरिएको छ । यस्ता संस्थागत उत्तरदायीत्व अन्तरगतका कार्यहरुलाई आउँदा वर्षहरुमा समेत निरन्तरता दिईने जानकारी गराउन चाहन्छु । मानव संशाधन विकाश अन्तर गत संस्थामा कार्यरत सम्पूर्ण कर्मचारीहरुको वृत्ति विकाशकालागी तालिम, गोष्ठिमा सहभागी गराइएको सभा समक्ष जानकारी गराउँदछु । २०७७ आषाढ मसान्तसम्म कम्पनीमा (करार समेत गरि) कुल ८३ जना कर्मचारीहरु कार्यरत रहेको जसमध्ये पुरुष ५५ जना महिला २८ जना रहेका छन ।

अन्त्यमा संस्था सञ्चालनमा गहिरो अभिरुचि लिई कम्पनीलाई समय समयमा अमूल्य सहयोग एवं सुभावा प्रदान गर्नु हुने सञ्चालक समितिका पदाधिकारीहरु, सम्पूर्ण शेयरधनी महानुभावहरु प्रति कम्पनी तथा व्यक्तिगत मेरो तर्फबाट समेत हार्दिक कृतज्ञता व्यक्त गर्दछु । यहाँहरुको सहयोग एवं सदभावका कारण आज यस स्थानसम्म आई पुगेको यस कम्पनीले अब्बै प्रगति गर्दै जानेछ भन्ने आशा तथा विश्वास दिलाउदै आफ्ना समस्त ग्राहक समक्ष गुणस्तरिय एवं सुरक्षित सेवा पुऱ्याउने प्रणका साथ नियमनकारी निकायहरु लगायत हाम्रा सम्पूर्ण शुभचिन्तकहरुमा यस अवसरमा म हार्दिक आभार प्रकट गर्दै विदा चाहन्छु ।

**धन्यवाद ।**

**मिति : २०७७/०९/२९**

**(शशिराज पाण्डे)**  
**अध्यक्ष**



## कम्पनी ऐन, २०६३ को दफा १०९ बमोजिमको सञ्चालक समितिको प्रतिवेदन

कम्पनी ऐन, २०६३ को दफा १०९ (१) अनुसारको आर्थिक विवरणको हकमा आर्थिक वर्ष २०७६/०७७ को अन्तिम लेखापरीक्षण भई नेपाल राष्ट्र बैंकबाट स्वीकृत भएको वासलात, नाफा-नोक्सान हिसाव तथा नगद प्रवाहको आधारमा तयार गरिएको तथा सञ्चालक समितिको प्रतिवेदन दफा १०९(४) अनुसारको खुलाउनु पर्ने विवरणहरुलाई आधार मानि यो प्रतिवेदन तयार गरिएको छ ।

### १. आर्थिक विवरण

यस आर्थिक वर्षमा कम्पनीको मुख्य मुख्य कारोवारहरुको वित्तीय परिसूचकहरु देहाय अनुसार रहेको छ ।

#### क. वासलात

आर्थिक वर्ष २०७६/०७७ को अन्त्यमा कम्पनीको कुल शेयर पूँजी रु.८२,९०,३५,०००/- ( पुगेको छ । यस वर्षको अन्त्यमा कम्पनीको कुल निक्षेप रु.५२ अर्ब २५ करोड र कर्जा सापट रु.४ अर्ब ६७ करोड रहेको छ । आर्थिक वर्षको अन्त्यमा गैर बैकिङ्ग सम्पत्ती रु.१० लाख (कुल कर्जा सापटको ०.०२ प्रतिशत) मात्र रहेको एवं जगेडा तथा अन्य कोष (प्रस्तावित लाभांश अघिको) रु.३२ करोड ८६ लाख पुगेको छ ।

#### ख. नाफा नोक्सान

आर्थिक वर्ष २०७६/०७७ मा कम्पनीको कुल आम्दानी अघिल्लो वर्षको तुलनामा ९.५७ प्रतिशतको बृद्धिले रु. ७७ करोड ४१ लाख तथा कुल खर्च १८.३१ प्रतिशतको बृद्धिले रु. ६१ करोड ६५ लाख भएको छ । यस आर्थिक वर्षमा सम्पूर्ण कारोवार पछिको कम्पनीको खुद मुनाफा (बोनस तथा कर व्यवस्था पछि) रु. ११ करोड १९ लाख रहेको छ ।

#### ग. नगद प्रवाह

यस आर्थिक वर्षमा संस्थाले सरकारी विकास ऋणपत्रहरुमा रु.२० करोड थप लगानी गरेको कारणले गर्दा कम्पनीको सम्पूर्ण गतिविधिबाट नगद प्रवाह रु. ८ करोड ३६ लाख ऋणात्मक भएको छ । अघिल्लो अवधिमा नगद प्रवाह रु. ८ करोड ३ लाख रहेको थियो ।

(आर्थिक वर्ष २०७६/०७७को वित्तीय कारोवारको लेखापरीक्षण भएको विवरण तथा अनुसूचिहरु यसै प्रतिवेदनमा समावेश रहेको छ )

### २. सञ्चालक समितिको प्रतिवेदन:

#### क. कम्पनीको विगत तीन वर्षको कारोवार स्थिति देहाय अनुसार रहेको छ

(रु. लाखमा)

विवरण	आ.व २०७६/०७७	आ.व २०७५/०७६	आ.व २०७४/०७५
शेयर पूँजी	८२,९०,३५	८१,००	८१,००
निक्षेप	५,२५,००	४,६३,६९	३,७१,९५
कर्जा सापट	४,६७,३६	४,२८,८९	३,५६,२१
कुल आम्दानी	७७,४१	७०,६५	५५,१७
कुल खर्च	६१,६५	५२,११	४१,६२
सम्पूर्ण कारोवार पछिको खुद मुनाफा	११,१९	१२,९९	९,१७
लाभांश वितरण (प्रस्तावित)*	८,७२	१०,५३	८,००
गैर बैकिङ्ग सम्पत्ती	१०	१०	१०



आर्थिक वर्ष २०७६/०७७ मा कम्पनीको निक्षेप लगायत कर्जा सापट दुबैमा वृद्धि भएको छ। यस वर्ष खुद मुनाफा १३.८६ प्रतिशतले घटेको छ। गैर बैकिङ्ग सम्पती गत वर्ष अनुसार नै रहि कुल कर्जा सापटको ०.०२ प्रतिशत रहेको छ।

## ख. राष्ट्रिय तथा अन्तराष्ट्रिय परिस्थितिबाट कम्पनीको कारोवारलाई कुनै असर परेको भए सो असर

विश्व अर्थतन्त्रमा देखिएको आर्थिक मन्दीको असर खासगरि पेट्रोलियम पदार्थमा भई रहने मुख्य वृद्धि, डलरको तुलनामा नेपाली मुद्रा कमजोर हुदै जानु लगायत आयातको तुलनामा निर्यात व्यापार खुम्चिदै जानुले पनि अर्थतन्त्रमा जोखीम तथा चुनौतीहरु अझै यथावत रहेको छ। विकसित मुलुकहरु समेतको आर्थिक प्रगतिदर विगतमा भन्दा सुस्त रहेको तथा खुला सिमानाका कारण आर्थिक निर्भरता बढेसंगै उत्पादनशिल क्षेत्रको लगानी समेत अपेक्षा गरिए अनुरूप बढन नसक्दा बैकिङ्ग कारोवारमा जोखिम थपिदै गएको देखिन्छ।

यस वर्ष कोरोना महामारी (COVID-19) का कारण सम्पूर्ण विश्वनै लकडाउनको अवस्थामा रहेको हुदा यसको प्रत्यक्ष असर देशको अर्थतन्त्रमा समेत परेको र २०७६ चैत्र ११ देखि आर्थिक वर्षको अन्त्यसम्म नेपालमा पनि बन्दाबन्दिको अवस्थामा रहेको हुदा सम्पूर्ण आर्थिक गतिविधि नै बन्द हुन गई बैकिङ्ग सेवा पनि प्रभावित हुन गएकोले बैंक तथा वित्तीय संस्थाको कारोवारलाई समेत असर पुऱ्याएको देखिन्छ। एकातिर लगानीको बातावरण बन्न नसकेको अर्कोतर्फ कोरोना महामारीको प्रत्यक्ष असर कहिलेसम्म रहने भन्ने अन्यौल बिच वित्तीय कारोवार समेत प्रभावित भएको देखिन्छ। हाल देश विद्यमान अस्थिर राजनीतिबाट स्थिरताको अवस्थामा प्रवेश गरेको तथा आउदा समयमा अहिलेको यस महामारीबाट केहि निकाश हुने सक्ने देखिएकोले भविष्य प्रति केही आशावादी हुने संकेत भने देखिएको छ।

माथी उल्लेखित यिनै राष्ट्रिय तथा अन्तराष्ट्रिय रुपमा श्रृजीत समस्याले कम्पनीको कारोवारलाई केहि असर पारेको भएपनि आगामी समयमा आर्थिक विकास र उन्नतीका साथै लगानीको लागी अझै सकारात्मक तथा उपयुक्त वातावरण सृजना हुनेछ भन्ने आशा गर्न सकिन्छ।

## ग. प्रतिवेदन तयार भएको मितिसम्ममा चालु वर्षको उपलब्धी र भविष्यमा गर्नु पर्ने कुराको सम्बन्धमा सञ्चालक समितिको धारणा

चालु आर्थिक वर्षको मार्ग १८ गतेसम्म कम्पनीको निक्षेप ६ अर्ब ०८ करोड तथा कर्जा सापट ४ अर्ब ५० करोड भई २०७७ आषाढ मसान्तको तुलनामा निक्षेप १५.८५ प्रतिशतले बढेको कर्जा सापट ३.६१ प्रतिशतले घटेको छ।

कर्जाको नियमित किस्ता असुलीलाई प्रभावकारी बनाउदै उत्पादनशिल क्षेत्र लगायत विपन्न वर्ग लगानीमा विशेष ध्यान दिई रियल स्टेट कर्जालाई क्रमशः कम गर्दै कृषि, घरेलु तथा साना उद्योग, व्यापार व्यवसाय, वैदेशिक रोजगार, आवास जस्ता क्षेत्रमा लगानीको मात्रा बढाउदै लगेएको छ। कम्पनीले ठुला ठुला परियोजना भन्दा पनि स-साना व्यवसायिक तथा उत्पादनमुलक क्षेत्रतर्फ केन्द्रीत रही कर्जा प्रवाह गर्ने नीति अपनाएको छ। समष्टिगतरुपमा कम्पनीले प्रदान गर्ने वित्तीय सेवालाई अझै ग्राहकमुखी बनाउदै लैजान र सुरक्षित एवं गुणस्तरीय सेवा प्रदान गर्ने तर्फ केन्द्रीत रहि वित्तीय कारोवार संचालन गर्ने कम्पनीको नीति रहि आएको छ।

कम्पनीले हालसम्म गरेको उपलब्धि तथा आगामि चुनौतिहरु समेत दृष्टिगत गरि आगामि आर्थिक वर्ष २०७७/०७८ को लागि निम्न अनुसारको योजना तथा कार्यक्रम रहेको छ।

## (१) शाखा सञ्चालमा विस्तार

शाखा विस्तार गर्दै लैजाने नीति अनुरूप गत आर्थिक वर्षमा केहि स्थानहरुमा शाखा स्थापना गरी बैकिङ्ग कारोवार शुरु गरिएको भएता पनि प्रस्तुत आर्थिक वर्षमा कोभिड-१९ का कारण शाखा विस्तार नभएको तथा भविष्यमा उपयुक्त वातावरण भएको अवस्थामा अन्य स्थानहरुमा पनि केहि शाखा स्थापना गर्ने योजना रहेको छ।



## (२) संस्थागत सुशासन तथा अनुपालना

संस्थागत सुशासन तथा अनुपालना (Corporate Governance and Compliance) लाई संस्थाले उच्च प्राथमिकतामा राखी यसलाई कार्यान्वयन गर्ने सन्दर्भमा नियमनकारी निकायहरू कम्पनी रजिष्ट्रारको कार्यालय, नेपाल राष्ट्र बैंक, नेपाल धितोपत्र बोर्डबाट जारी नीति निर्देशनलाई पूर्ण पालना गरि काम गर्दै आईएको छ। नेपाल राष्ट्र बैंकको एकिकृत निर्देशनको संस्थागत सुशासन सम्बन्धि व्यवस्थाको बुँदा १ मा निर्देशन गरिए अनुसार संस्थाका सञ्चालक तथा कर्मचारीहरूले पालना गर्नु पर्ने आचरण सम्बन्धि व्यवस्था पुर्णरूपमा पालना गरिएको र आगामी दिनमा पनि संस्थागत सुशासन सम्बन्धमा नियमनकारी निकायहरूबाट जारी गरिएका नीति निर्देशनहरू प्रभावकारी एवं पारदर्शी रूपमा पालन गरिने छ।

## (३) सूचना प्रविधि

आफ्ना ग्राहकहरूलाई गुणस्तरिय एवं सुरक्षित बैंकिङ्ग सेवा प्रदान गर्ने उद्देश्यले सूचना प्रविधिको विकासलाई अद्यावधिक गर्दै कम्पनीको IT विभागलाई समयानुकूल थप विकाश गर्दै लिएको छ। SMS Banking, Free ABBS, C-ASBA तथा Connect IPS जस्ता सेवा शुरु भई सकेको छ भने RTGS, ATM Application तर्फ पनि कार्य भई रहेको छ। चालू आ.व. २०७७/०७८ मा थप अत्याधुनिक बैंकिङ्ग सेवा प्रदान गर्ने तर्फ कम्पनी प्रयत्नशिल रहेको छ।

विभिन्न रेमिटेन्स सेवा प्रदायक संस्था तथा वाणिज्य बैंकहरूसँग रेमिटेन्स सम्बन्धि कार्यमा सहकार्य गर्दै ग्राहकहरूलाई यससँग सम्बन्धित सेवा प्रदान गर्ने गरिएको एवं नेपाल क्लियरिङ हाउस मार्फत Clearing तथा IPS सुविधा उपलब्ध गराइ सकिएको र यसलाई समयानुकूल विकाश एवं विस्तार गरिदै लगिने छ।

## (४) आन्तरिक नियन्त्रण प्रणाली

बैंकिङ्ग व्यवसायमा निहित जोखीमहरूलाई दृष्टिगत गरी यस सम्बन्धमा आवश्यक विनियम, नीति तथा कार्यविधिहरू बनाई कार्यान्वयनमा ल्याइएको छ। संस्थाको काम कारवाहीहरू नियमनकारी निकायहरूबाट प्राप्त निर्देशन लगायत प्रचलित नेपाल कानून बमोजिम भए-नभएको यकिनका लागि A. R. Joshi & Co., Chartered Accountants लाई आन्तरिक लेखापरीक्षकमा नियुक्त गरि त्र्यमासिक रूपमा कम्पनीको आन्तरिक लेखापरीक्षणको कार्य सम्पन्न गराउने गरिएको तथा उक्त कार्यकालागी सञ्चालक समितिका गैह्र-कार्यकारी सञ्चालकको संयोजकत्वमा गठित लेखापरीक्षण समितिले प्राप्त प्रतिवेदन उपर विस्तृत छलफल तथा व्यवस्थापनसँग सोबारे आवश्यक जानकारी लिई आफ्नो राय सुभाबहरू सहित कार्यान्वयनकालागी सञ्चालक समितिमा पेश गर्ने गरेको छ।

## (५) भविष्यमा संचालन हुने कार्यक्रम तथा योजनाहरू

- क. निक्षेप संकलनका लागि नयाँ-नयाँ योजना तर्जुमा गरी कार्यान्वयनमा ल्याउने।
- ख. थप नयाँ स्थानहरूमा शाखा कार्यालय स्थापनाकोलागी सम्भाव्यता अध्ययन गर्ने गराउने।
- ग. उत्पादनमुलक क्षेत्रमा कर्जा विस्तारलाई अभै प्रभावकारी बनाउने।
- घ. आन्तरिक नियन्त्रण प्रणाली र सुशासनलाई अभै बढि मजबुत बनाउने।
- ङ. कर्मचारीहरूको दक्षता अभिवृद्धिकोलागी आवश्यक तालिम तथा गोष्ठीहरूमा सहभागीता बढाउँदै लैजाने।
- च. निक्षेपकर्ताको रकम सुरक्षाकालागी IT विभागलाई अभै प्रभावकारी रूपमा संचालन गर्ने गराउने।

## घ. कम्पनीको औद्योगिक वा व्यवसायिक सम्बन्धमा

औद्योगिक तथा व्यावसायिक कारोवारतर्फ संस्थागत मुल्य र मान्यताको आधारमा आफ्नो सहभागीता बढाउँदै लगेर कम्पनीले ससाना व्यावसायिक कृयाकलापतर्फ आफुलाई केन्द्रित गर्दै लगेको छ। वित्त कम्पनीको सानो पूँजीले प्रति ग्राहक कर्जा सिमालाई एक निश्चित दायरा भित्र राखि उत्पादनशिल क्षेत्रमा लगानी गर्ने हुदा कम्पनीको



औद्योगिक व्यवसायीक क्षेत्रको लगानी पनि बृहत नभई साना तथा मझौला स्तरमा सिमित रहि आएको छ । "Together We Deliver" भन्ने कम्पनीको मुल नारालाई आत्मसात गर्दै कारोवारका सिलसिलामा आवद्ध ग्राहक, व्यवसायीक एव औद्योगिक प्रतिष्ठान, संघ-संस्था, शेयरधनी, नियमनकारी निकायहरूसँग सुमधुर सम्बन्ध राखिदै आएको छ ।

**ड. सञ्चालक समितिमा भएको हेरफेर र सो को कारण**

वित्तीय संस्थाको नियमाबलिमा व्यवस्था भए अनुसार एक जना महिला सहित सञ्चालक समितिमा ७ जना सञ्चालक रहने व्यवस्था छ । कम्पनीको तेईसौं वार्षिक साधारणसभाबाट निर्वाचन भए अनुसार सञ्चालक समितिमा संस्थापकतर्फ (एक जना महिला सहित) ३ जना तथा सर्वसाधारणतर्फ ३ जना गरि ६ जना सञ्चालकहरूको प्रतिनिधित्व रहेकोमा नेपाल राष्ट्र बैंकबाट मिति २०७६।०४।२० जारी भएको परिपत्र अनुसार एक जना सञ्चालकको उमेरको हदका कारण उक्त पद रिक्त हुन गई सञ्चालक समितिमा हाल ५ जना सञ्चालकहरूको मात्र प्रतिनिधित्व रहेको तथा स्वतन्त्र सञ्चालक १ जना भने मनोनित गर्न बाकि रहेको अवस्था छ ।

**च. कारोवारलाई असर पार्ने मुख्य कुराहरु**

विगत वर्षहरूको राजनैतिक अस्थिरताका कारण समग्र आर्थिक क्रियाकलाप र विकाश निर्माणका कार्यहरु समेत अवरुद्ध हुन गएकाले यसबाट वित्तीय क्षेत्र पनि प्रभावित हुन गएको कुरा नकार्न सकिदैन । यस्ता संक्रमण एवं अस्थिरताको अवस्थामा केहि वित्तीय संस्थाहरु भित्र देखिएको आर्थिक अनियमितताका कारण पनि वित्त कम्पनी प्रतिको जनधारणामा केहि नकारात्मक सन्देश फैलिएको, घरजग्गा जस्ता अनुत्पादक क्षेत्रमा कर्जाको माग अत्यधिक हुने गरेको लगायत यस वर्षको अन्त्यतिर देखिएको कोभिड-१९ महामारीका कारण विश्व नै लकडाउनको अवस्थामा रहको कारण नेपालमा लकडाउन गरिदा यसले सम्पूर्ण आर्थिक क्षेत्र प्रभावित हुन पुगेको तथा यसको प्रत्यक्ष असर आउदा समयमा पनि पर्ने जोखिमले कर्जा लगानी, असुली तथा निक्षेप संकलन प्रकृत्यामा असर पार्न सक्ने देखिन्छ ।

यस बाहेक यदाकदा अधिक तथा न्यून तरलता एवं राष्ट्रिय तथा अन्तर्राष्ट्रिय परिस्थितिले श्रृजना गर्न सक्ने जोखिमका कारण समेत वित्तीय कारोवारलाई असर पार्ने मुख्य कारकको रूपमा रहि आएको छ ।

**छ. लेखापरीक्षण प्रतिवेदनमा कुनै कैफियत उल्लेख भएको भए सोउपर सञ्चालक समितिको प्रतिक्रिया**

नेपाल राष्ट्र बैंकबाट यस आर्थिक वर्षमा कोभिड-१९ का कारण समष्टिगत स्थलगत निरीक्षण नभएको तथा आन्तरिक तथा बाह्य लेखापरीक्षकबाट भएको लेखापरीक्षणको क्रममा नीतिगत तथा कम्पनीको कारोवारमा असर पार्ने खालका कुनै कैफियतहरु उल्लेख भएका छैनन् ।

**ज. लाभांश वाडफाँड गर्न सिफारिस गरिएको रकम**

यस वर्ष सञ्चालक समितिले बाह्य लेखापरीक्षण पश्चात तयार पारिएको वित्तीय विवरण स्वीकृत गरि शेयर पूँजी रु.८२,९०,३५,०००/- को जम्मा लाभांश १०.५३% (७.३७% बोनश तथा ३.१६% नगद लाभांश) शेयरधनीहरूलाई वितरणका लागि प्रस्ताव गरि आ.व. २०७६/०७७ को लेखापरीक्षण प्रतिवेदन स्वीकृतिको लागि नेपाल राष्ट्र बैंकमा पेश गरिएको छ । उक्त लाभांश वितरण सम्बन्धि प्रस्ताव नेपाल राष्ट्र बैंकबाट स्वीकृत भए पश्चात कम्पनीको २६औं वार्षिक साधारणसभामा अनुमोदनका लागि पेश गरिने छ ।

**झ. शेयर जफत भएको भए जफत भएको शेयर संख्या, त्यस्तो शेयरको अङ्कित मूल्य, त्यस्तो शेयर जफत हुनुभन्दा अगावै सोबापत कम्पनीले प्राप्त गरेको जम्मा रकम र त्यस्तो शेयर जफत भएपछि सो शेयर बिक्री गरी कम्पनीले प्राप्त गरेको रकम तथा जफत भएको शेयरबापत रकम फिर्ता गरेको भए सोको विवरण**

यस आर्थिक वर्ष यस प्रकार कुनै शेयर जफत गरिएको छैन ।



**ब. विगत आर्थिक वर्षमा कम्पनी र यसको सहायक कम्पनीको कारोबारको प्रगति र सो आर्थिक वर्षको अन्तमा रहेको स्थितिको पुनरावलोकन**

यस कम्पनीको कुनै सहायक कम्पनी रहेको छैन । वित्तीय सन्थाले आर्थिक वर्षमा सम्पन्न गरेका प्रमुख कारोबार र कारोबारमा आएको परिवर्तन संलग्न वासलात, नाफा नोक्सान हिसाव, नगद प्रवाह विवरण तथा वित्तीय विवरणहरूले प्रष्ट गरेको छ ।

**ट. कम्पनी तथा त्यसको सहायक कम्पनीले आर्थिक वर्षमा सम्पन्न गरेको प्रमुख कारोबारहरू र सोअवधिमा कम्पनीको कारोबारमा आएको कुनै महत्वपूर्ण परिवर्तन**

यस कम्पनीको कुनै अन्य सहायक कम्पनी नरहेको हुदा यसले कम्पनीको कारोबारमा कुनै महत्वपूर्ण परिवर्तन आएको छैन ।

**ठ. विगत आर्थिक वर्षमा कम्पनीको आधारभूत शेयरधनीहरूले कम्पनीलाई उपलब्ध गराएको जानकारी**

यस कम्पनीका आधारभूत शेयरधनीहरूले कम्पनीलाई कुनै लिखित वा मौखिक जानकारी उपलब्ध गराएका छैनन् ।

**ड. विगत आर्थिक वर्षमा कम्पनीका सञ्चालक तथा पदाधिकारीहरूले लिएको शेयरको स्वामित्वको विवरण र कम्पनीको शेयर कारोबारमा निजहरू संलग्न रहेको भए सो सम्बन्धमा निजहरूबाट कम्पनीले प्राप्त गरेको जानकारी**

कम्पनीका सञ्चालक तथा पदाधिकारीहरूले लिएको शेयरको स्वामित्वको विवरण (२०७७ आषाढ मसान्तको अन्त्यमा) देहाय अनुसारको रहेको छ । साथै, निज सञ्चालक एवं पदाधिकारीहरू यस कम्पनीको शेयर कारोबार मा संलग्न रहेका छैनन् ।

क्र.सं.	सञ्चालक तथा पदाधिकारीहरूको नाम	शेयर सङ्ख्या
१	अध्यक्ष श्री शशि राज पाण्डे (संस्थापक शेयरधनी)	८,३१,४६९
२	सञ्चालक श्री स्यामसन ज.व.राणा (संस्थापक शेयरधनी)	३,४१,२०१
३	सञ्चालक श्री महेश प्रसाद अधिकारी (सर्व-साधारण शेयरधनी)	६५५
४	सञ्चालक श्री उमेश भगत प्रधानाङ्ग (सर्व-साधारण शेयरधनी)	५०७
५	सञ्चालक श्री रामकृष्ण शर्मा वाग्ले (सर्व-साधारण शेयरधनी)	८,१८३
६	प्रमुख कार्यकारी अधिकृत श्री लिलामणि न्यौपाने	३,२२३

**ढ. विगत आर्थिक वर्षमा कम्पनीसँग सम्बन्धित सम्भौताहरूमा कुनै सञ्चालक तथा निजको नजिकको नातेदारको व्यक्तिगत स्वार्थको बारेमा उपलब्ध गराइएको जानकारीको व्यहोरा**

सञ्चालक तथा निजको नजिकको कुनै नातेदारको व्यक्तिगत स्वार्थ हुने गरी कम्पनीसँग सम्बन्धित कुनै किसिमका सम्भौताहरू भएको छैन ।

**ण. कम्पनीले आफ्नो शेयर आफैले खरिद गरेको भए त्यसरी आफ्नो शेयर खरिद गर्नुको कारण, त्यस्तो शेयरको सङ्ख्या र अङ्कित मूल्य तथा त्यसरी शेयर खरिद गरेबापत कम्पनीले भुक्तानी गरेको रकम**

कम्पनीले आफ्नो शेयर आफैले खरिद गरेको छैन ।

**त. आन्तरिक नियन्त्रण प्रणाली भए वा नभएको र भएको भए सो को विस्तृत विवरण**

कम्पनीको आन्तरिक नियन्त्रण प्रणालीकालागि गैर कार्यकारी सञ्चालकको संयोजकत्वमा गठन भएको लेखापरीक्षण समितिले नेपाल राष्ट्र बैंक लगायत बाह्य तथा आन्तरिक लेखापरीक्षकबाट प्राप्त प्रतिवेदन उपर विस्तृत छलफल एवं





अनुगमन गरि सोको आवश्यक सुधारका लागि आफ्नो राय सुभाब सहित सञ्चालक समितिमा प्रस्तुत गर्ने गरेको छ। यसैगरि सञ्चालकको संयोजकत्वमा गठन भएको जोखीम व्यवस्थापन समितिबाट समेत कम्पनीको जोखीम सम्बन्धमा विभिन्न पक्षहरु समेटिएको प्रतिवेदन त्रयमासिक रुपमा तयार गरि सञ्चालक समितिमा पेश गर्ने गरेको छ। यस बाहेक कम्पनीले आन्तरिक नियन्त्रण प्रणालीलाई चुस्त दुरुस्त बनाउन सस्थासंग सम्बन्धित विभिन्न विनियम तथा नीति एवं कार्यविधिहरु तर्जुमा गरी लागू गरेको छ र यसले आन्तरिक नियन्त्रण प्रणालीलाई मजबुत बनाउन थप मद्दत पुऱ्याएको छ। साथै कम्पनीको त्रयमासिक रुपमा हुने आन्तरिक लेखापरीक्षण कार्यले यसलाई अझै मजबुत बनाएको छ।

**थ. विगत आर्थिक वर्षको कुल व्यवस्थापन खर्चको विवरण**

आ.व २०७६/०७७ मा कम्पनीको कर्मचारी खर्च (बोनश बाहेक) रु.५,४२,८०,४४२/- तथा कार्यालय सञ्चालन खर्च रु.४,२९,९९,५८२/- गरि कुल रु.९,७९,९२,०२४/- व्यवस्थापन खर्च भएको छ।

**द. लेखापरीक्षण समितिका सदस्यहरुको नामावली, नीजहरुले प्राप्त गरेको पारिश्रमीक, भत्ता तथा सुविधा, सो समितिले गरेका काम कारवाहीको विवरण र सो समितिले कुनै सुभाब दिएको भए सो को विवरण:**

कम्पनीमा गैर कार्यकारी सञ्चालकको संयोजकत्वमा हाल देहाय बमोजिमका सदस्यहरु रहेको एक लेखापरीक्षण समिति रहेको छ।

क्र.सं.	नाम	पद
१	सञ्चालक श्री रामकृष्ण शर्मा बाग्ले	संयोजक
२	सञ्चालक श्री स्यामसन ज.व.राणा	सदस्य
३	कम्पनी सचिव श्री कुसेश्वर प्रसाद अधिकारी	सदस्य सचिव

लेखापरीक्षण समितिले नेपाल राष्ट्र बैंक लगायत बाह्य तथा आन्तरिक लेखापरीक्षकबाट प्राप्त निरीक्षण प्रतिवेदन उपर विस्तृत अध्ययन तथा छलफल गरि सोको सुधार एवं कार्यान्वयनका लागि सञ्चालक समिति समक्ष आफ्नो राय सुभाब सहित उक्त प्रतिवेदन पेश गर्ने गरेको छ। लेखापरीक्षण समितिका संयोजक तथा सदस्यलाई बैठक भत्ता बापत रु.८,०००/- तथा पदाधिकारी (सदस्य सचिव)लाई खर्चको रुपमा रु.६,९००/- प्रदान गर्ने बाहेक अन्य कुनै किसिमको भत्ता तथा सुविधा प्रदान गरिएको छैन।

**ध. संचालक, प्रबन्ध संचालक, कार्यकारी प्रमुख, कम्पनीका आधारभूत शेयरधनी वा निजको नजिकका नातेदार वा निज संलग्न रहेको फर्म, कम्पनी वा संगठित संस्थाले कम्पनीलाई कुनै रकम बुझाउन बाँकी भए सो कुरा**

सञ्चालक, कार्यकारी प्रमुख, कम्पनीका आधारभूत शेयरधनी वा निजको नजिकको नातेदार वा निज संलग्न रहेको फर्म, कम्पनी वा संगठित संस्थाले कम्पनीलाई बुझाउन कुनै पनि किसिमको रकम बाँकि रहेको छैन।

**न. संचालक, प्रबन्ध संचालक, कार्यकारी प्रमुख तथा पदाधिकारीहरुलाई भुक्तानी गरिएको पारिश्रमिक, भत्ता तथा सुविधाको रकम**

यस आर्थिक वर्षमा सञ्चालक समितिका सदस्यलाई बैठक भत्ता रु. ४,६८,०००/- (चार लाख अठसठ्ठी हजार मात्र) तथा लेखापरीक्षण समिति, जोखिम व्यवस्थापन समिति, कर्मचारी सेवा सुविधा समिति एवं सम्पत्ती शुद्धीकरण निवारण सम्बन्धी समितिका सदस्यहरुलाई बैठक भत्ता रु.३,४८,२००/- (तीन लाख अड्चालिस हजार दुई सय मात्र) बाहेक अन्य कुनै भत्ता सुविधा एवं पारिश्रमीक प्रदान गरिएको छैन। कार्यकारी प्रमुखलाई यस वर्ष तलब भत्ता, अन्य सुविधा तथा बोनश समेत गरि कुल रु.७०,२८,९२५/- (सत्तरी लाख अट्ठाईस हजार एक सय पचिस मात्र) प्रदान भएको छ।





- प. शेयरधनीहरूले बुझिलिन बाँकि रहेको लाभांशको रकम  
यस आर्थिक वर्षको अन्त्य २०७७ आषाढ मसान्तमा कम्पनीका शेयरधनीहरूले लाभांश रकम रु.५५,६८,४८५/-  
बुझि लिन बाँकि रहेको छ ।
- फ. दफा १४१ बमोजिम सम्पत्ती खरीद वा विक्री गरेको कुराको विवरण  
यस वर्ष कम्पनीले कुनै प्रकारको अचल सम्पत्ती खरीद वा विक्री गरेको छैन ।
- ब. दफा १७५ बमोजिम सम्बद्ध कम्पनी विच भएको कारोवारको विवरण  
अन्य कुनै कम्पनीसंग सम्बद्ध रहि यस कम्पनीले कुनै कारोवार गरेको छैन ।
- भ. यस ऐन तथा प्रचलित कानून बमोजिम सञ्चालक समितिको प्रतिवेदनमा खुलाउनु पर्ने अन्य कुनै कुरा  
सञ्चालक समितिले कम्पनी ऐन तथा अन्य प्रचलित कानून बमोजिम खुलाउनु पर्ने अन्य कुरा हाललाई नरहेको ।
- म. अन्य आवश्यक कुराहरु  
अन्य आवश्यक खुलाउनु पर्ने कुरा हाललाई केही नभएको ।

-----  
उमेश भगत प्रधानाङ्ग  
सञ्चालक

-----  
स्यामसन ज.व.राणा  
सञ्चालक

-----  
रामकृष्ण शर्मा बाग्ले  
सञ्चालक

-----  
महेश प्रसाद अधिकारी  
सञ्चालक

-----  
शशिराज पाण्डे  
अध्यक्ष



## धितोपत्र दर्ता तथा निष्काशन नियमावली २०७३ नियम २६ को उप-नियम (२) संग सम्बन्धित अनुसूचि-१५ अनुसारको विवरण ।

### १. सञ्चालक समितिको प्रतिवेदन

- यसै पुस्तिकामा प्रकाशित गरिएको छ ।

### २. लेखापरीक्षकको प्रतिवेदन

- यसै पुस्तिकामा प्रकाशित गरिएको छ ।

### ३. लेखापरीक्षण भएको वित्तीय विवरण

- यस आर्थिक वर्षको लेखापरीक्षण भएको बासलात, नाफा नोक्सान हिसाव, नगद प्रवाह विवरण लगायत सम्बन्धित अनुसूचीहरू एवं NFRS अनुसारको वित्तीय विवरण समेत यसै प्रतिवेदनमा प्रकाशित गरिएको छ ।

### ४. कानुनी कारवाही सम्बन्धि विवरण

- (क) यस आर्थिक वर्षमा संस्थाले वा संस्थाको विरुद्ध कुनै प्रकारको मुद्दा दायर भएको छैन
- (ख) संस्थाको संस्थापक वा संचालकले वा संस्थापक वा संचालकको विरुद्धमा प्रचलित नियमको अवज्ञा वा फौजदारी अपराध गरेको सम्बन्धमा कुनै प्रकारको मुद्दा दायर गरेको वा भएको छैन ।
- (ग) संस्थाको कुनै संस्थापक वा संचालक विरुद्ध आर्थिक अपराध गरेको सम्बन्धमा कुनै प्रकारको मुद्दा दायर भएको छैन ।

### ५. संगठित संस्थाको शेयर कारोवार तथा प्रगतिको विश्लेषण

- (क) धितोपत्र बजारमा संस्थाको शेयर कारोवार सकारात्मक रूपमा रहेको बुझिएको तथा यस संस्थाको शेयर खरिद विक्री समेत न्यून रूपमा हुने गरेको तलको विवरणबाट समेत हुने देखिन्छ ।
- (ख) यस आर्थिक वर्षको त्रयमासिक अवधिमा संस्था शेयरको कारोवार देहाय अनुसार भएको छ ।  
(श्रोत : नेपाल स्टक एक्सचेन्ज लि. को website)

त्रयमासिक अवधि	शेयरको अधिकतम मुल्य	शेयरको न्यूनतम मुल्य	शेयरको अन्तिम मुल्य	शेयर कारोबार संख्या	कूल कारोबार दिन
प्रथम त्रयमास	१६५	१४५	१५२	१९४	५३
दोश्रो त्रयमास	१६३	१३९	१५०	१८२	४२
तेश्रो त्रयमास	१८०	१४१	१४१	४९६	४६
चौथो त्रयमास	१६३	१४०	१५९	६२	१२

(श्रोत: नेपाल स्टक एक्सचेन्ज लि.को website)

### (६) समस्या तथा चुनौती :

यस संस्थामा आन्तरिक समस्या खासै नरहेको तथा बाह्य समस्या र चुनौतिको रूपमा मुख्यतया लगानीको लागी उपयुक्त बातावरण हुन नसक्नु प्रमुख देखिन्छ । कर्जा माग समेत अनुत्पादक क्षेत्रका लागी बढी हुने र यसले असुलीमा समेत कठिनाई उत्पन्न हुने हुदा बैकिङ्ग कारोबारमा केहि समस्या देखिएको छ । कर्जा असुलीको क्रममा धितो सुरक्षणलाई लिलामी प्रक्याबाट असुल उपर गर्नु पर्ने अवस्थामा भने बर्तमान परिस्थितीमा यो एउटा समस्या तथा चुनौतीकै रूपमा रहेको



साथै दक्ष एवं प्रतिस्पर्धि कर्मचारीहरुको अस्थिरता लगायत बैंक तथा वित्तीय संस्थाहरुको निक्षेप तथा कर्जाको व्याजदरमा भई रहने परिवर्तन पनि केहि मात्रामा समस्या तथा चुनौतीको रुपमा रहि आएकोछ ।

नेपाल राष्ट्र बैंकद्वारा ल्याइएको पूँजी बृद्धिको प्रस्ताव बमोजिम कम्पनीको चुक्ता पूँजी पुगी सकेको अवस्था रहेको छ । हाल यस संस्थाको केन्द्रीय कार्यालय सहित १३ वटा शाखा मार्फत ग्रामिण बैकिङ्गको अवधारणालाई आत्मसात गर्दै कम्पनी अघि बढिरहेको छ । चालू आ.व. २०७७/०७८ को पहिलो त्रयमासमा पनि कम्पनीको वित्तीय कारोवारमा बृद्धि भएको छ संस्थाका शाखाहरु पूर्ण क्षमतामा संचालनमा आइसकेका छन् र यसले भविष्यमा आशा गरे अनुरूप नाफामा बृद्धि भई शेयरधनीहरुले आशा गरे अनुरूप प्रतिफल दिन सकिने देखिन्छ ।

### **(७) संस्थागत सुशासन :**

संस्थागत सुशासन कायम राख्न नेपाल राष्ट्र बैंक तथा अन्य नियमनकारी निकायहरुबाट प्राप्त निर्देशनहरुलाई उच्च प्राथमिकताका साथ पालना गर्दै आइएको छ । वित्तीय संस्थालाई नियम संगत संचालनका लागि लेखापरीक्षण समिति, जोखीम व्यवस्थापन समिति, सम्पत्ती शुद्धिकरण निवारण सम्बन्धि समिति, कर्मचारी सेवा सुविधा समिति तथा विभिन्न तहका कर्जा समिति लगायतका अन्य आवश्यक समिति तथा उप समितिहरु गठन गरिएको छ । वित्तीय कारोवारलाई व्यवस्थित तथा नियमित गर्न संस्थाबाट विभिन्न विनियम तथा नीति नियम एवं कार्यविधिहरु तर्जुमा गरि लागु गरिएको छ जसले संस्थागत सुशासन कायम निकै सहयोग पुगेको छ ।

यस बाहेक लेखापरीक्षण समितिबाट संस्थाको लेखापरीक्षणको क्रममा प्राप्त हुने आन्तरिक तथा बाह्य लेखापरीक्षकका प्रतिवेदन लगायत नेपाल राष्ट्र बैंकको स्थलगत निरीक्षण प्रतिवेदन उपर व्यवस्थापनसंग आवश्यक छलफल एवं जानकारी लिई सो सुधार गर्न गराउन संचालक समितिमा पेश गरि संस्थागत सुशासन सम्बन्धमा संस्था सक्रिय रुपमा कृयाशिल रहि आएको छ ।



**PKF T. R. Upadhya & Co.**



**INDEPENDENT AUDITOR'S REPORT  
 TO THE SHAREHOLDERS OF SHREE INVESTMENT AND FINANCE CO. LTD.**

**Report on the Audit of the Financial Statements**

**Opinion**

We have audited the financial statements of Shree Investment & Finance Co. Ltd. (referred to as "the Company"), which comprise the statement of financial position as at 15 July 2020 (31 Ashad 2077), statement of profit or loss, statement of comprehensive income, statement of changes in equity and statement of cash flows for the year then ended and notes to the financial statements, including a summary of significant accounting policies.

In our opinion, the accompanying financial statements present fairly, in all material respects, the financial position of the Company as at 15 July 2020 (31 Ashad 2077), financial performance and its cash flows for the year then ended in accordance with Nepal Financial Reporting Standards (NFRSs).

**Basis for Opinion**

We conducted our audit in accordance with Nepal Standards on Auditing (NSAs). Our responsibilities under those standards are further described in the Auditor's Responsibilities for the Audit of the financial statements section of our report. We are independent of the Company in accordance with the ICAN's Handbook of Code of Ethics for Professional Accountants together with the ethical requirements that are relevant to our audit of financial statements in Nepal, and we have fulfilled our other ethical responsibilities in accordance with these requirements and the ICAN's Handbook of The Code of Ethics for Professional Accountants. We believe that the audit evidence we have obtained is sufficient and appropriate to provide a basis for our opinion.

**Key Audit Matters**

Key audit matters are those matters that, in our professional judgement, were of most significance in our audit of the standalone financial statements of the current period. These matters were addressed in the context of our audit of the standalone financial statements as a whole, and in forming our opinion thereon, and we do not provide a separate opinion on these matters.

We have determined the matters described below to be the key audit matters to be communicated in our report.

a) Identification and provisioning for non-performing assets ('NPAs') in relation to the Company  
 Total Loans and Advances (net of provision amount) as at 31 Ashad 2077: NPR 4644.98 million;  
 Provision for NPA as at 31 Ashad 2077: NPR 19.75 million  
 (Refer Schedule 4.6, 4.7 and Note 3.4.5 of Schedule 3 and Note 5.2.2 (c) of Schedule 5 to the financial statements)

Key Audit Matter	How our audit addressed the key audit matter
<p>The Nepal Rastra Bank ("NRB") guidelines on recognition of Interest Income and Unified Circular prescribes the prudential norms for Income Recognition, Identification and Classification of Non-Performing Advances and Provisioning for Loans and Advances.</p> <p>The Company is also required to apply its judgement to determine the identification and</p>	<p>Our key procedures included, but were not limited to, the following:</p> <ul style="list-style-type: none"> <li>We understood the process &amp; controls, tested the design and operating effectiveness of key controls, including IT based controls, focusing on the following:               <ol style="list-style-type: none"> <li>Approval of new lending facilities against the Company's credit policies and the performance of annual loan assessments.</li> </ol> </li> </ul>

124, Lal Colony Marg, Lal Durbar, Kathmandu, Nepal  
 Tel: +977-01 4410927, +977 01 4420026, Fax: +977 01 4413307 [pkf.trunco.com.np](http://pkf.trunco.com.np)



PKF T.R. Upadhya & Co. is a member firm of the PKF International Limited family of legally independent firms and does not accept any responsibility or liability for the actions or inactions of any individual member or correspondent firm or firms.





provision required against NPAs by applying quantitative as well as qualitative factors.

The risk of identification of NPAs is affected by factors like stress and liquidity concerns in certain sectors.

The provisioning for identified NPAs is estimated based on ageing and classification of NPAs, recovery estimates, value of security and other qualitative factors and is subject to the minimum provisioning norms specified by NRB and impairment of risk assets as per para 59 of NAS 39.

In line with the COVID-19 Relief Package, the Company has framed policies to provide relief measure to the borrowers.

The identification of NPAs and provisioning for advances require significant level of estimation and given its significance to the overall audit including possible observation by NRB which could result into disclosure in the financial statements.

Considering the significance of the above matter to the financial statements, the heightened regulatory inspections and significant auditor attention required, we have identified this as a Key Audit Matter for the current year audit.

- b) Controls over the monitoring of credit quality which amongst other things included, the monitoring of overdue reports, drawing power limit, pending security creation.
  - c) Identification and classification of NPAs in line with NRB's circular, the impairment requirement as per para 59 of NAS 39 and certain qualitative aspects; and
  - d) Assessment of adequacy of NPA provisions being the higher of NRB norms and NAS 39.
- To test the identification of loans with default events and other triggers, we selected a sample of performing loans and independently assessed as to whether there was a need to classify such loans as NPAs.
  - Performed inquiries with the credit and risk departments to ascertain if there were indicators of stress or an occurrence of an event of default in a particular loan account or any product category which needed to be considered as NPA.
  - Held specific discussions with the management of the Company on sectors where there is perceived credit risk and the steps taken to mitigate the risks to identified sectors.
  - Selected samples for standard accounts, default but standard accounts and overdue accounts and assessed compliance with NRB circular on COVID-19 Relief Package.
  - As per our review of the impairment calculation, we noted that the impairment is calculated higher of the following prescribed method:
    - i. NRB Regulation;
    - ii. NFRS Pronouncement with specific reference to para 59 of NAS 39.

#### **Information other than the Financial Statements and Auditor's Report thereon**

The Board of Directors are responsible for the other information. The other information comprises the information included in the Report of the Board of Directors (BOD), including annexures to the BOD's Report, but does not include the financial statements and our auditor's report thereon. Our opinion on the financial statements does not cover the other information and we do not express any form of assurance conclusion thereon. In connection with our audit of the financial statements, our responsibility is to read the other information and, in doing so, consider whether the other information is materially inconsistent with the financial statements or our knowledge obtained in the audit or otherwise appears to be materially misstated.

If, based on the work we have performed, we conclude that there is a material misstatement of this other information, we are required to report that fact. We have nothing to report in this regard.

#### **Responsibilities of Management and Those Charged with Governance for the Financial Statements**

Management is responsible for the preparation and fair presentation of the standalone financial statements in accordance with NFRSs and for such internal control as management determines is





necessary to enable the preparation of standalone financial statements that are free from material misstatement, whether due to fraud or error.

In preparing the financial statements, management is responsible for assessing the company's ability to continue as a going concern, disclosing, as applicable, matters related to going concern and using the going concern basis of accounting unless management either intends to liquidate the Company or to cease operations, or has no realistic alternative but to do so.

Those charged with governance are responsible for overseeing the Company's financial reporting process.

***Auditor's Responsibilities for the Audit of the Financial Statements***

Our objectives are to obtain reasonable assurance about whether the financial statements as a whole are free from material misstatement, whether due to fraud or error, and to issue an auditor's report that includes our opinion. Reasonable assurance is a high level of assurance, but is not a guarantee that an audit conducted in accordance with NSAs will always detect a material misstatement when it exists. Misstatements can arise from fraud or error and are considered material if, individually or in the aggregate, they could reasonably be expected to influence the economic decisions of users taken on the basis of these standalone financial statements.

As part of an audit in accordance with NSAs, we exercise professional judgment and maintain professional skepticism throughout the audit. We also:

- Identify and assess the risks of material misstatement of the financial statements, whether due to fraud or error, design and perform audit procedures responsive to those risks, and obtain audit evidence that is sufficient and appropriate to provide a basis for our opinion. The risk of not detecting a material misstatement resulting from fraud is higher than for one resulting from error, as fraud may involve collusion, forgery, intentional omissions, misrepresentations, or the override of internal control.
- Obtain an understanding of internal control relevant to the audit in order to design audit procedures that are appropriate in the circumstances, but not for the purpose of expressing an opinion on the effectiveness of the Company's internal control.
- Evaluate the appropriateness of accounting policies used and the reasonableness of accounting estimates and related disclosures made by management.
- Conclude on the appropriateness of management's use of the going concern basis of accounting and, based on the audit evidence obtained, whether a material uncertainty exists related to events or conditions that may cast significant doubt on the Company's ability to continue as a going concern. If we conclude that a material uncertainty exists, we are required to draw attention in our auditor's report to the related disclosures in the standalone financial statements or, if such disclosures are inadequate, to modify our opinion. Our conclusions are based on the audit evidence obtained up to the date of our auditor's report. However, future events or conditions may cause the Company to cease to continue as a going concern.
- Evaluate the overall presentation, structure and content of the standalone financial statements, including the disclosures, and whether the financial statements represent the underlying transactions and events in a manner that achieves fair presentation.

We communicate with those charged with governance regarding, among other matters, the planned scope and timing of the audit and significant audit findings, including any significant deficiencies in internal control that we identify during our audit.







We also provide those charged with governance with a statement that we have complied with relevant ethical requirements regarding independence, and to communicate with them all relationships and other matters that may reasonably be thought to bear on our independence, and where applicable, related safeguards.

From the matters communicated with those charged with governance, we determine those matters that were of most significance in the audit of the standalone financial statements of the current period and are therefore the key audit matters. We describe these matters in our auditor's report unless law or regulation precludes public disclosure about the matter or when, in extremely rare circumstances, we determine that a matter should not be communicated in our report because the adverse consequences of doing so would reasonably be expected to outweigh the public interest benefits of such communication.

#### Report on Other Legal and Regulatory Requirements

We have obtained information and explanations asked for, which, to the best of our knowledge and belief, were necessary for the purpose of our audit. In our opinion, statement of financial position as at 15 July 2020 (31 Ashad 2077), statement of profit or loss, statement of comprehensive income, statement of changes in equity and statement of cash flows, have been prepared in accordance with the requirements of the Companies Act, 2063 and are in agreement with the books of account maintained by the Company; and proper books of account as required by law maintained by the Company including relevant records relating to preparation of the aforesaid financial statements have been kept so far as it appears from our examination of those books and records of the Company.

In our opinion, so far as appeared from our examination of the books, the Company has maintained adequate capital funds and adequate provisions for possible impairment of assets in accordance with the directives of Nepal Rastra Bank.

To the best of our information and according to explanations given to us and so far appeared from our examination of the books of account of the Company necessary for the purpose of our audit, we have not come across cases where Board of Directors or any employees of the Company have acted contrary to the provisions of law relating to the accounts, or committed any misappropriation or caused loss or damage to the Company and violated any directives of Nepal Rastra Bank or acted in a manner to jeopardize the interest and security of the Company, its depositors and investors.

  
Shashi Satyal  
Partner

PKF T R Upadhyaya & Co.  
Chartered Accountants  
124 Lal Colony Marg, Lal Durbar, Kathmandu, Nepal

Kathmandu  
Date: 6 December 2020

UDIN No: 201206CA00008e72ew





**श्री इन्भेष्टमेन्ट एण्ड फाइनान्स कम्पनी लिमिटेड**  
**वित्तीय अवस्थाको विवरण (वासलात)**  
**२०७७ आषाढ ३१ (सन् २०२० जुलाई १५)**

	नोट	आषाढ मसान्त २०७७	आषाढ मसान्त २०७६
<b>सम्पत्ति</b>			
नगद तथा नगद समान	४.१	१,००९,०३१,९३७	१,०९२,६३४,१०४
नेपाल राष्ट्र बैंकमा रहेको मौज्जात तथा लिनु पर्ने रकम	४.२	१९५,२२८,३५०	१८७,०८९,२४५
बैंक तथा वित्तीय संस्थामा मौज्जात	४.३	-	-
व्युत्पन्न (डेरिभेटिभ) वित्तीय उपकरण	४.४	-	-
अन्य व्यापारिक सम्पत्तिहरु	४.५	-	-
बैंक तथा वित्तीय संस्थालाई दिएको कर्जा तथा सापटी	४.६	२१३,३४५,०००	१८३,६४५,०००
ग्राहकलाई दिएको कर्जा तथा सापटी	४.७	४,४३१,६३२,१३७	४,०९२,५५८,३३९
धितोपत्रमा लगानी	४.८	५४३,८२३,९०९	३१९,०३०,०७२
चालु कर सम्पत्ति	४.९	५,५१२,४०८	३१८,७९१
सहायक संस्थामा लगानी	४.१०	-	-
सम्बद्ध संस्थामा लगानी	४.११	-	-
सम्पत्तिमा लगानी	४.१२	-	-
सम्पत्ति तथा उपकरण	४.१३	११७,५४५,०१४	११२,४६५,१७१
गुडविल (ख्याती) र अर्मुत सम्पत्ति	४.१४	१,६८०,८९२	१,६२९,४५८
स्थगन कर सम्पत्ति	४.१५	-	-
अन्य सम्पत्तिहरु	४.१६	५,६३०,१४६	६,९०८,२२४
<b>कुल सम्पत्ति</b>		<b>६,५२३,४२९,७९३</b>	<b>५,९९६,२७८,४०५</b>

	नोट	आषाढ मसान्त २०७७	आषाढ मसान्त २०७६
<b>दायित्वहरु</b>			
बैंक तथा वित्तीय संस्थालाई तिन बाँकी	४.१७	१९९,६४०,७४७	४२०,४७३,८६७
नेपाल राष्ट्र बैंकलाई तिन बाँकी	४.१८	३५,३९६,६५८	६६,८३५,१५४
व्युत्पन्न (डेरिभेटिभ) वित्तीय उपकरण	४.१९	-	-
ग्राहकको निक्षेप	४.२०	५,०६२,९४६,७५३	४,३१५,२८८,६९६
तिन बाँकी सापटी	४.२१	-	-
चालु कर दायित्व	४.२२	-	-
व्यवस्था	४.२३	-	-
स्थगन कर दायित्व	४.२४	९,४३७,८९०	६,०७२,४६९
अन्य दायित्व	४.२५	५८,३७३,१५०	६६,४४८,६७९
जारी गरिएको ऋणपत्र	४.२६	-	-
सुरक्षण नराखिएको सहायक आवधिक दायित्व	४.२७	-	-
<b>कुल दायित्व</b>		<b>५,३६५,७९५,१९८</b>	<b>४,८७५,११८,८६५</b>
<b>इक्विटी</b>			
शेयर पूँजी	४.२८	८२९,०३५,०००	८१०,०००,०००
शेयर प्रिमियम		-	-
संचित मुनाफा		८९,३६५,९८५	१०६,३४०,२९२
जगेडा कोषहरु	४.२९	२३९,२३३,६०९	२०४,८१९,२४८
<b>शेयरधनीहरुलाई बाँडफाड योग्य कुल इक्विटी</b>		<b>१,१५७,६३४,५९४</b>	<b>१,१२१,१५९,५४०</b>
<b>गैर नियन्त्रित स्वार्थ</b>		<b>-</b>	<b>-</b>
<b>कुल इक्विटी</b>		<b>१,१५७,६३४,५९४</b>	<b>१,१२१,१५९,५४०</b>
<b>कुल दायित्व तथा इक्विटी</b>		<b>६,५२३,४२९,७९३</b>	<b>५,९९६,२७८,४०५</b>
संभावित दायित्व तथा प्रतिबद्धता	४.३०	४३,१०१,८९८	३७,३२३,६९४
प्रति शेयर खुद सम्पत्ति		१३९.६४	१३८.४१

**रमेश कठायत**  
वित्त प्रमुख

**लिलामणि न्यौपाने**  
प्रमुख कार्यकारी अधिकृत

**रामकृष्ण शर्मा वाग्ले**  
सञ्चालक

**महेश प्रसाद अधिकारी**  
सञ्चालक

**शशी सत्याल**  
साम्बन्धकार

**उमेश भगत प्रधानाङ्ग**  
सञ्चालक

**स्यामसन ज.व.राणा**  
सञ्चालक

**शशिराज पाण्डे**  
अध्यक्ष

पी.के.एफ टि आर उपाध्याय एण्ड कम्पनी  
चार्टर्ड एकाउन्टेन्ट्स

ठेगाना : काठमाडौं  
मिति : डिसेम्बर ६, २०२०



## श्री इन्भेष्टमेन्ट एण्ड फाइनान्स कम्पनी लिमिटेड

### नाफा नोक्सान विवरण

१ श्रावण २०७६ देखि ३१ आषाढ २०७७ सम्म (१७ जुलाई २०१९ देखि १५ जुलाई २०२० सम्म)

	नोट	यस बर्ष	गत बर्ष
ब्याज आम्दानी	४.२९	७३१,३८७,८७६	६६६,३४६,४९८
ब्याज खर्च	४.३०	४७२,००२,७८१	४०७,८१८,९९८
<b>खुद ब्याज आम्दानी</b>		<b>२५९,३८५,०९६</b>	<b>२५८,५२७,५००</b>
शुल्क तथा कमिसन आम्दानी	४.३१	३८,०७६,६९७	३७,०३२,२७६
शुल्क तथा कमिसन खर्च	४.३२	२६,६१९	४०,२९५
<b>खुद शुल्क र कमिसन आम्दानी</b>		<b>३८,०५०,०७९</b>	<b>३६,९९१,९८१</b>
<b>खुद ब्याज, शुल्क र कमिसन आम्दानी</b>		<b>२९७,४३५,१७४</b>	<b>२९५,५१९,४८०</b>
खुद कारोबार आम्दानी	४.३३	-	-
अन्य सञ्चालन आम्दानी	४.३४	४,६५५,४८६	३,१३९,४०१
<b>कुल सञ्चालन आम्दानी</b>		<b>३०२,०९०,६६१</b>	<b>२९८,६५८,८८१</b>
कर्जा तथा अन्य हानीको नोक्सानी व्यवस्था / (फिर्ता)	४.३५	२९,८३५,५८१	७,३८७,९५९
<b>खुद सञ्चालन आम्दानी</b>		<b>२७२,२५५,०८०</b>	<b>२९१,२७०,९२२</b>
<b>सञ्चालन खर्च</b>			
कर्मचारी खर्च	४.३६	७१,७८६,७४७	६२,१०९,२३८
अन्य सञ्चालन खर्च	४.३७	३६,७६६,७१७	३४,२९६,५१८
ह्रास कटौती / परिशोधन	४.३८	६,१४४,८६६	६,७६४,०४५
<b>सञ्चालन मुनाफा</b>		<b>१५७,५५६,७५०</b>	<b>१८८,१०१,१२१</b>
गैर सञ्चालन आम्दानी	४.३९	-	-
गैर सञ्चालन नोक्सानी	४.४०	-	२,७०८,५३९
<b>आयकर अघिको मुनाफा</b>		<b>१५७,५५६,७५०</b>	<b>१८५,३९२,५८२</b>
आयकर खर्च	४.४१		
चालु कर		४७,४५९,५६०	५५,३९०,७५२
स्थगन कर		(१,८२३,८५३)	७५,५६१
<b>यस अवधिको नाफा</b>		<b>१११,२७३,३३७</b>	<b>१२९,९२६,२६९</b>
<b>नाफा बाँडफाँड</b>			
संस्थाका शेयरधनी		१११,२७३,३३७	१२९,९२६,२६९
गैर नियन्त्रित स्वार्थ		-	-
<b>यस अवधिको लागि मुनाफा</b>		<b>१११,२७३,३३७</b>	<b>१२९,९२६,२६९</b>
<b>प्रति सेयर आम्दानी</b>			
प्रति सेयर आधारभूत आम्दानी		१३.५०	१६.०४
प्रति सेयर डाइल्टेड आम्दानी		१३.५०	१६.०४

रमेश कठायत  
वित्त प्रमुख

लिलामणि न्यौपाने  
प्रमुख कार्यकारी अधिकृत

रामकृष्ण शर्मा वाग्ले  
सञ्चालक

महेश प्रसाद अधिकारी  
सञ्चालक

शशी सत्याल  
साभेदार

उमेश भगत प्रधानाङ्ग  
सञ्चालक

स्यामसन ज.व.राणा  
सञ्चालक

शशिराज पाण्डे  
अध्यक्ष

पी.के.एफ टि आर उपाध्याय एण्ड कम्पनी  
चार्टर्ड एकाउन्टेन्ट्स

ठेगाना : काठमाडौं

मिति : डिसेम्बर ६, २०२०



## श्री इन्भेष्टमेन्ट एण्ड फाइनेन्स कम्पनी लिमिटेड

### अन्य विस्तृत आम्दानीको विवरण

१ श्रावण २०७६ देखि ३१ आषाढ २०७७ सम्म (१७ जुलाई २०१९ देखि १५ जुलाई २०२० सम्म)

	यस बर्ष	गत बर्ष
यस वर्षको मुनाफा	१११,९२१,०४२	१२९,९२६,२६९
आयकर पछिको अन्य विस्तृत आम्दानी		
क) नाफा/नोक्सान मा पुनःवर्गिकरण नगरिने बुदाँहरु		
फेयर मुल्याङ्कन गरिएका इक्विटी उपकरणका लगानी भएका नाफा/(नोक्सान)	१७,२९७,५८०	(३,८२१,२०२)
पुनःमुल्याङ्कनबाट भएका नाफा/(नोक्सान)		
परिभाषित लाभ योजनाबाट विमाङ्किक नाफा/(नोक्सान)		
माथि उल्लेख गरिएका बुँदाहरुको आयकर	(५,१८९,२७४)	१,१४६,३६१
नाफा/नोक्सानमा पुनःवर्गिकरण नगरिएका अन्य खुद विस्तृत आम्दानी	१२,१०८,३०६	(२,६७४,८४१)
ख) नाफा/नोक्सानमा पुनःवर्गिकरण गरिएका वा गर्न सकिने बुदाँहरु		
नगद प्रवाहको हेजिङ्गबाट भएको नाफा/(नोक्सान)	-	-
विदेशी विनिमय संचालनको वित्तीय सम्पत्ति विनिमयबाट भएको सटही नाफा/(नोक्सान)	-	-
माथि उल्लेख गरिएका बुँदाहरुको आयकर	-	-
नाफा/नोक्सानमा पुनःवर्गिकरण	-	-
नाफा/नोक्सानमा पुनःवर्गिकरण गरिएका वा गर्न सकिने अन्य खुद विस्तृत आम्दानी	-	-
ग) इक्विटी विधीबाट मुल्याङ्कन गरिएको सम्बद्ध कम्पनीको अन्य विस्तृत आम्दानीमा हिस्सा	-	-
यस वर्षको आयकर पछिको अन्य विस्तृत आम्दानी	१२,१०८,३०६	(२,६७४,८४१)
यस वर्षको कूल विस्तृत आम्दानी	१२४,०२९,३४८	१२७,२५१,४२७
कूल विस्तृत आम्दानीको बाँडफाँड		
संस्थाको इक्विटी शेरधनी	१२४,०२९,३४८	१२७,२५१,४२७
गैर नियन्त्रित स्वार्थ		-
कूल विस्तृत आम्दानी	१२४,०२९,३४८	१२७,२५१,४२७

रमेश कठायत  
वित्त प्रमुख

लिलामणि न्यौपाने  
प्रमुख कार्यकारी अधिकृत

रामकृष्ण शर्मा वाग्ले  
सञ्चालक

महेश प्रसाद अधिकारी  
सञ्चालक

शशी सत्याल  
साम्भेदार

उमेश भगत प्रधानाङ्ग  
सञ्चालक

स्यामसन ज.ब.राणा  
सञ्चालक

शशिराज पाण्डे  
अध्यक्ष

पी.के.एफ टि आर उपाध्याय एण्ड कम्पनी  
चार्टर्ड एकाउन्टेन्ट्स

ठेगाना : काठमाडौं  
मिति : डिसेम्बर ६, २०२०



**श्री इन्भेष्टमेन्ट एण्ड फाइनान्स कम्पनी लिमिटेड**  
**इक्विटीमा भएको परिवर्तनको विवरण**  
**२०७७ आषाढ मसान्त सम्म (सन् २०२० जुलाई १५ सम्म)**

विवरण	शेयर पुँजी	शेयर प्रिमियम	साधारण जगेडा कोष	सट्टी स्टकबढ कोष	नियमनकारी कोष	फेयर मूल्य कोष	पुनःमूल्याङ्कन कोष	संचित मुनाफा	अन्य कोष	जम्मा	नेट नियमित स्वार्थ	जम्मा इक्विटी
श्रावण १, २०७७, मौज्जात	८००,१५०,०००	-	१५३,७७६,२६५	-	-	१७,७६३,२६९	-	८९,३१६,३९०	३,६३७,८४६	१,०६४,६३७,७९९	-	१,०६४,६३७,७९९
पुनः स्थापना												
समायोजन												
श्रावण १, २०७७, समायोजीत/पुनः स्थापित मौज्जात	८००,१५०,०००	-	१५३,७७६,२६५	-	-	१७,७६३,२६९	-	८९,३१६,३९०	३,६३७,८४६	१,०६४,६३७,७९९	-	१,०६४,६३७,७९९
यस वर्षको विस्तृत आवधिकी												
यस वर्षको मुनाफा								१,२९,९२६,२६९		१,२९,९२६,२६९		१,२९,९२६,२६९
कर परचातको अन्य विस्तृत आवधिकी												
फेयर मूल्यमा मापन गरिएका इक्विटी उपकरणका लगानी बाट भएको नाफा/(नोक्सान)										(२,६७४,८४१)		(२,६७४,८४१)
पुनः मूल्याङ्कनबाट भएको नाफा/(नोक्सान)												
परिभाषित लाभ योजनाबाट विभाषिक नाफा/(नोक्सान)												
नगद प्रवाहको हेतुबाट भएको नाफा/(नोक्सान)												
निदेशी विनियम संचालनको वित्तिय सम्पत्ति विनियमबाट भएको सट्टी नाफा/(नोक्सान)												
यस वर्षको विस्तृत आवधिकी								१,२९,९२६,२६९		१,२९,९२६,२६९		१,२९,९२६,२६९
जगेडा कोषमा सारिएका रकम			२५,९८५,२६४		७,३३३,३८४			(३२,८८७,३६७)	१,८१४,३४४	२,२४५,६१४		२,२४५,६१४
जगेडा कोषबाट स्थानान्तरण भएको रकम									(२,८१०,३०१)	(२,८१०,३०१)		(२,८१०,३०१)
इक्विटीमा सिधै देखाइएको शेयरधनी सँगको करोबार												
शेयर निष्काशन												
शेयरमा आधारित भुक्तानी												
शेयरधनीलाई लाभोश वितरण												
बोनस शेयर निष्काशन	९,८३०,०००							(९,८३०,०००)				
नगद लाभोश भुक्तानी								(७०,१६५,०००)		(७०,१६५,०००)		(७०,१६५,०००)
अन्य												
जम्मा योगदान	९,८३०,०००							(८०,०१५,०००)		(७०,१६५,०००)		(७०,१६५,०००)
आषाढ मसान्त २०७७ को मौज्जात	८१०,०००,०००		१७९,७६१,५२९		७,३३३,३८४	१५,०८८,४२७		१०६,३४०,२९२	२,६३५,८८९	१,१२९,१५९,५४०		१,१२९,१५९,५४०
श्रावण १, २०७७, सालको मौज्जात	८१०,०००,०००		१७९,७६१,५२९		७,३३३,३८४	१५,०८८,४२७		१०६,३४०,२९२	२,६३५,८८९	१,१२९,१५९,५४०		१,१२९,१५९,५४०
समायोजन/पुनःस्थापना										१,४३,१०४		१,४३,१०४
श्रावण १, २०७७, समायोजीत/पुनःस्थापना मौज्जात												
यस वर्षको विस्तृत आवधिकी												
यस वर्षको मुनाफा								१,११,९२९,०४२		१,११,९२९,०४२		१,११,९२९,०४२



विवरण	शेयर पुँजी	शेयर प्रिमियम	साधारण जगेडा कोष	सटही स्टक कोष	नियमनकारी कोष	फेयर मूल्य कोष	पुनःमूल्याङ्कन कोष	संचित मुनाफा	अन्य कोष	जम्मा	नेट नियोजित स्वार्थ	जम्मा इन्बिन्टी
<b>कर परचातको अन्य विस्तृत आध्यानी</b>												
फेयर मूल्यमा मापन गरिएको इन्बिन्टी उपकरणका लगानी बाट भएको नाफा/(नोक्सान)	-	-	-	-	-	१३,१०८,३०६	-	-	-	१३,१०८,३०६	-	१३,१०८,३०६
पुनः मूल्याङ्कनबाट भएको नाफा/(नोक्सान)	-	-	-	-	-	-	-	-	-	-	-	-
परिमार्जित लाभ योजनाबाट विमाङ्कित नाफा/(नोक्सान)	-	-	-	-	-	-	-	-	-	-	-	-
नगर प्रवाहको हॉपइन्बिन्टी भएको नाफा/(नोक्सान)	-	-	-	-	-	-	-	-	-	-	-	-
विदेशी विनिमय संचालनको विगतव सम्पत्ति विनिमयबाट भएको सटही नाफा/(नोक्सान)	-	-	-	-	-	-	-	-	-	-	-	-
नियमनकारी कोषका लागी समायोजन	-	-	-	-	-	-	-	-	-	-	-	-
<b>यस वर्षको विस्तृत आध्यानी</b>												
जगेडा कोषमा सारिएको रकम	-	-	२३,३८४,२०८	-	२३४,०३३	-	-	१११,९२१,०४२	(२३,७३८,४४२)	१२४,०२९,३४८	-	१२४,०२९,३४८
जगेडा कोषबाट स्थानान्तरण भएको रकम	-	-	-	-	-	-	-	-	-	(१,४३२,३९७)	-	(१,४३२,३९७)
<b>इन्बिन्टीमा सिधै देखाइएको शेयरधनी सँगको कारोबार</b>												
शेयर निष्काशन	-	-	-	-	-	-	-	-	-	-	-	-
शेयरमा आधारित भुक्तानी	-	-	-	-	-	-	-	-	-	-	-	-
<b>शेयरधनीलाई वापसी वितरण</b>												
वापसी शेयर निष्काशन	१९,०३४,०००	-	-	-	-	-	-	(१९,०३४,०००)	-	-	-	-
नगर वापसी भुक्तानी	-	-	-	-	-	-	-	(८६,२६४,०००)	-	(८६,२६४,०००)	-	(८६,२६४,०००)
अन्य	-	-	-	-	-	-	-	-	-	-	-	-
<b>जम्मा योगदान</b>	<b>१९,०३४,०००</b>	-	-	-	-	-	-	(१०४,३००,०००)	-	(८६,२६४,०००)	-	(८६,२६४,०००)
<b>आगाढ मसाल २०७७ को मौज्जात</b>	<b>८२९,०३४,०००</b>	-	२०२,१४४,७४७	-	७४,६८,४१७	२७,१९६,७३३	-	८९,३६४,९८४	२,३२२,७०२	१,१४,७६३,४९५	-	१,१४,७६३,४९५

**रमेश कठायत**  
वित्त प्रमुख

**लिलामणि न्यौपाने**  
प्रमुख कार्यकारी अधिकृत

**रामकृष्ण शर्मा वाले**  
सञ्चालक

**महेश प्रसाद अधिकारी**  
सञ्चालक

**शशी सत्याल**  
सामोदार

पी.के.एफ टि आर उपाध्याय एण्ड कम्पनी  
चार्टर्ड एकाउन्टेन्टम्

**शशिराज पाण्डे**  
अध्यक्ष

**स्यामसन ज.ब.राणा**  
सञ्चालक

**उमेश भगत प्रधानाङ्ग**  
सञ्चालक

ठेगाना : काठमाडौं  
मिति : डिसेम्बर ६, २०२०



## श्री इन्भेष्टमेन्ट एण्ड फाइनेन्स कम्पनी लिमिटेड

### नगद प्रवाहको विवरण

१ श्रावण २०७६ देखि ३१ आषाढ २०७७ सम्म (१७ जुलाई २०१९ देखि १५ जुलाई २०२० सम्म) रकम रु. मा

विवरण	यस वर्ष	गत वर्ष
<b>कारोवार सञ्चालनबाट नगद प्रवाह</b>		
व्याज आमदानी	६७२,५४५,५०५	५९३,९६७,१३०
शुल्क तथा अन्य आमदानी	३८,०७६,६९७	३७,०३२,२७६
लाभांश आमदानी	-	-
अन्य संचालन कारोवार बाट आमदानी	२,६४९,२२३	१,७४३,१४६
व्याज खर्च	(४५४,२११,४७५)	(४१८,८६८,५४१)
कर्मिसन तथा शुल्क खर्च	(२६,६१९)	(४०,२९५)
कर्मचारी खर्च	-	-
अन्य खर्च	(१०९,९८५,८६१)	(९६,७५५,७३३)
<b>सञ्चालन सम्पत्ति र दायित्वको परिवर्तन अधिको सञ्चालन नगद प्रवाह</b>	१४९,०४७,४७०	११७,११७,९८३
<b>सञ्चालन सम्बन्धि चालू सम्पत्तिमा कमी/(बृद्धि)</b>	(४१८,९४४,९८४)	(८२६,५०९,७८७)
नेपाल राष्ट्र बैंकमा रहेको मौज्जात	(८,१३९,१०४)	(१००,३०७,९०९)
बैंक तथा वित्तीय संस्थामा रहेको मौज्जात	-	-
अन्य व्यापारिक सम्पत्ति	-	-
बैंक तथा वित्तीय संस्थाहरूलाई दिइएको कर्जा तथा सापटी	(३०,०००,०००)	(५५,०००,०००)
ग्राहकलाई दिइएको कर्जा तथा सापटी	(३८२,०८३,९५८)	(६७४,०४२,९५१)
अन्य सम्पत्ति	१,२७८,०७८	२,८४१,०७३
<b>सञ्चालन सम्बन्धि चालू दायित्वमा कमी/(बृद्धि)</b>	४६४,७०२,९७४	९६७,८५३,५१५
बैंक तथा वित्तीय संस्थाहरूलाई दिनु पर्ने बाँकी रकम	(२२०,८३३,१२०)	१४३,४६९,६६६
नेपाल राष्ट्र बैंकलाई दिनु पर्ने बाँकी रकम	(३१,४३८,४९७)	४८,२३९,८०२
ग्राहकको निक्षेप	७२९,८६६,७५२	७४७,८१२,७५६
ऋण तथा सापटी	-	-
अन्य दायित्व	(१२,८९२,१६१)	२८,३३१,२९१
<b>आयकर अधिको कारोवार सञ्चालनबाट खुद नगद प्रवाह</b>	१९४,८०५,४६०	२५८,४६१,७१०
आयकर भुक्तानी	(५२,६५३,१७७)	(५५,६४९,३६८)
<b>कारोवार सञ्चालनबाट खुद नगद प्रवाह</b>	१४२,१५२,२८३	२०२,८१२,३४३
<b>लगानी कारोवारबाट नगद प्रवाह</b>		
धितोपत्र लगानी खरीद	(२०४,१४७,६२६)	(१०३,४७०,८८१)
धितोपत्र लगानी विक्रीबाट प्राप्ती	-	-
स्थिर सम्पत्तिको खरीद	(११,७१०,०४२)	(२०,७३३,४६२)
स्थिर सम्पत्तिको विक्रीबाट प्राप्ती	२,१९७,६३७	४६३,१८०
अमूर्त सम्पत्तिको खरीद	(५४९,६२५)	(१६९,५००)
अमूर्त सम्पत्तिको विक्रीबाट प्राप्ती	-	-
लगानी सम्पत्तिमा खरीद	-	-
लगानी सम्पत्तिको विक्रीबाट प्राप्ती	-	-
व्याज आमदानी	६८,९६८,३२०	७०,३०१,८६३
लाभांश आमदानी	९३५,२५३	१,४२१,२१९
<b>लगानी कारोवारमा भएको खुद नगद प्रवाह</b>	(१४४,३०६,०८३)	(५२,१६७,५८१)
<b>वित्तीय श्रोत कारोवारबाट नगद प्रवाह</b>		
ऋणपत्र निश्कासनबाट प्राप्ती	-	-
ऋणपत्रको भुक्तानी	-	-
सुरक्षण नराखिएको सहायक आवधिक दायित्व निष्कासनबाट प्राप्ती	-	-
सुरक्षण नराखिएको सहायक आवधिक दायित्वको भुक्तानी	-	-
शेयर निष्कासनबाट प्राप्त	-	-
लाभांश खर्च	(८१,४४८,३६८)	(७०,२८६,५६९)
व्याज खर्च	-	-
अन्य प्राप्ती/ भुक्तानी	(८१,४४८,३६८)	(७०,२८६,५६९)
<b>वित्तीय श्रोत कारोवारबाट खुद नगद प्रवाह</b>	(८१,४४८,३६८)	(७०,२८६,५६९)
<b>नगद प्रवाहमा भएको खुद कमी/(बृद्धि)</b>	(८३,६०२,१६८)	(८०,३५८,१९३)
नगद तथा नगद समानमा रहेको शुरुवाती मौज्जात (२०७६ श्रावण १)	१,०९२,६३४,१०४	१,०१२,२७५,९११
नगद तथा नगद समानमा विनिमय दर परिवर्तनको असर	-	-
<b>नगद तथा नगद समानमा रहेको अन्तिम मौज्जात (२०७७ अषाढ ३१)</b>	१,००९,०३१,९३७	१,०९२,६३४,१०४

रमेश कठायत  
वित्त प्रमुख

लिलामणि न्यौपाने  
प्रमुख कार्यकारी अधिकृत

रामकृष्ण शर्मा वाग्ले  
सञ्चालक

महेश प्रसाद अधिकारी  
सञ्चालक

शशी सत्याल  
साभेदार

उमेश भगत प्रधानाङ्ग  
सञ्चालक

स्यामसन ज.व.राणा  
सञ्चालक

शशिराज पाण्डे  
अध्यक्ष

पी.के.एफ टि आर उपाध्याय एण्ड कम्पनी  
चार्टर्ड एकाउन्टेन्ट्स

ठेगाना : काठमाडौं

मिति : डिसेम्बर ६, २०२०



## **Shree Investment & Finance Co. Ltd.**

Explanatory Notes, Disclosures and Additional Information: FY 2076-77

### **1. Reporting Entity**

Shree Investment & Finance Co Ltd. (SIFCO) or the “Company” was incorporated in the year 1994 (2051 BS), as a Financial Services Company and a Merchant Bank under the Nepal Finance Company Act, 1985 and the Nepal Company Act, 1964. The Company has been licensed by the Nepal Rastra Bank as “C” class Financial Institution to undertake financial services and merchant banking activities in the country.

### **2. Basis of Preparation**

#### **2.1 Statement of Compliance**

The financial statements are prepared on an accrual basis of accounting in accordance with Nepal Financial Reporting Standards (NFRS) read along with the approved carve-outs and in the format as per Directive No. 4 of NRB Directives, 2076. Historical cost convention is used for financial statement recognition and measurement except otherwise required by NFRS. Where, other method(s), other than historical costs, such as fair value has been applied, these have been disclosed in accordance with the applicable reporting framework. The adoption of NFRS for preparation of financial statements was brought in effect from fiscal year 2075/76.

The amounts of financial statements are presented in Nepalese Rupees (NPR) being the functional currency of the company. The figures are rounded off to the nearest rupee except where indicated otherwise.

The financial statements comprise the Statement of Financial Position, Statement of Profit or Loss, Statement of Other Comprehensive Income, the Statement of Changes in Equity, the Statement of Cash Flows and the Notes to the Accounts.

#### **2.2 Reporting period and approval of financial statements**

The Company follows the Nepalese financial year based on the Nepalese calendar. The corresponding dates for the English calendar are as follows:

<b>Relevant Financial Statement</b>	<b>Nepalese Calendar Date / Period</b>	<b>English Calendar Date / Period</b>
Comparative SFP* Date	31 Ashadh 2076	16 July 2019
Comparative reporting period	1 Shrawan 2075 - 31 Ashadh 2076	17 July 2018 - 16 July 2019
First NFRS SFP Date	31 Ashadh 2074	15 July 2017
Current NFRS reporting period	1 Shrawan 2076 - 31 Ashadh 2077	17 July 2019 - 15 July 2020

\*SFP = statement of financial position

The approval of financial statements of the Company along with the accompanied notes to the financial statements were adopted by the Board of Directors in its the meeting held on December 03, 2020 and the Board acknowledges its responsibility of preparation of the financial statements. The approved financial statements have been recommended for approval of the shareholders in the 26th annual general meeting of the Company.

#### **2.3 Functional and Presentation Currency**

The financial statements are presented in Nepalese Rupees (NPR) which is also the Company’s functional currency. All financial information presented in NPR has been rounded off to the nearest rupee except where indicated otherwise.

#### **2.4 Use of Estimates, Assumptions and Judgments**

The Company, under NFRS, is required to apply accounting policies to most appropriately suit its circumstances and operating environment. Further, the Company is required to make judgments in respect of items where the choice of specific policy, accounting estimate or assumption to be followed could materially affect the financial statements. This may later be determined that a different choice could have been more appropriate. It is also required to make estimates and assumptions that will affect the assets, liabilities, disclosure of contingent assets and liabilities, and profit or loss as reported in the financial statements. The Company applies estimates in preparing and presenting the financial statements and such estimates and underlying assumptions are





reviewed periodically. The revision to accounting estimates are recognized in the period in which the estimates are revised, and are applied prospectively.

The accounting policies as explained in Note 3 herein are consistently applied to except otherwise stated. They are further included in the relevant notes for each item of the financial statements, and the effect and nature of the changes, if any, are disclosed. The accounting estimates are appropriately disclosed in the relevant sections of the Notes to Accounts wherever the estimates have been applied along with the nature and effect of changes of accounting estimates, if any.

The accounting policies are to be applied consistently. Changes in accounting policies, if any, are to be disclosed with the financial impact to the extent possible. When policies are not guided by the reporting framework, NFRS, other reporting standards and generally accepted accounting principles are to be followed.

#### **2.4.1 Going Concern**

The financial statements are prepared on a going concern basis as the Company has adequate resources to continue its business for the foreseeable future. In making this assessment, a wide range of information was considered, which are relevant to present and future conditions, including future projections of profitability, cash flows and capital resources.

#### **2.5 Changes in Accounting Policies**

The Company is required to adopt and apply the accounting policies in conformity with NFRS. The accounting policies are applied consistently; changes, if any, are disclosed with the financial impact to the extent possible.

The Company, under NFRS, is required to apply accounting policies that most appropriately suits its circumstances and operating environment. Further, the Company is required to make judgments in respect of items where the choice of specific policy, accounting estimate or assumption to be followed could materially affect the financial statements. This may later be determined that a different choice could have been more appropriate. The accounting policies have been included in the relevant notes for each item of the financial statements and the effect and nature of the changes, if any, have been disclosed.

#### **2.6 Reporting Pronouncements**

The Company has, for the preparation of financial statements, adopted the NFRS pronounced by ASB as effective on September 13, 2013. The NFRS conform, in all material respect, to International Financial Reporting Standards (IFRS) as issued by the International Accounting Standards Board (IASB).

However, the Institute of Chartered Accountants of Nepal (ICAN) vide its notice dated October 30, 2020 has resolved that Carve-outs in NFRS with Alternative Treatment and effective period shall be provided to the Banks and Financial Institutions regulated by NRB on the specific recommendation of Accounting Standard Board (ASB). Details of carve out provided are as follows:

##### **2.6.1 NFRS 10: Consolidated Financial Statements**

In para 19 of NFRS 10, a parent shall prepare consolidated financial statements using uniform accounting policies for like transactions and other events in similar circumstances unless it is impracticable to do so.

The carve out is optional and has been provided for the FY 2017-18 to 2019-20. However, this particular carve out is not applicable to the company for FY 2019-20.

##### **2.6.2 NAS 34: Interim Financial Reporting**

In para 2, if an entity's interim financial report is described as complying with NFRSs, it must comply with all of the requirements of this Standard. Paragraph 19 requires certain disclosures in that regard. However, an entity shall not require to restate its corresponding previous interim period balance if it is impracticable to restate. However, this particular carve out is not applicable to the company for FY 2019-20.

##### **2.6.3 NAS 39: Financial Instruments: Recognition and Measurement**

###### **a) Impairment**

In para 58, an entity shall assess at the end of each reporting period whether there is any objective evidence that a financial asset or group of financial assets measured at amortized cost is impaired. If any such evidence exists, the entity shall apply paragraph 63 to determine the amount of any impairment loss



unless the entity is a bank or financial institutions registered as per Bank and Financial Institutions Act, 2073. Such entities shall measure impairment loss on loan and advances as the higher of amount derived as per norms prescribed by Nepal Rastra Bank for loan loss provision and amount determined as per paragraph 63; and shall apply paragraph 63 to measure the impairment loss on financial assets other than loan and advances. The entity shall disclose the impairment loss as per this carve-out and the amount of impairment loss determined as per paragraph 63.

The carve out is not optional and has been provided for the FY 2017-18 to 2019-20. Company will measure the impairment of loan and advances to customers as higher of the impairment as assessed under NFRS or as per the norms prescribed by Nepal Rastra Bank. The provision is mandatory where impairment under NFRS and impairment under NRB norms has been disclosed for comparison and the higher of the two is charged as impairment and recognized in the financial statements.

**b) Impracticability to determine transaction cost of all previous years which is the part of effective interest rate**

In para 9, The effective interest rate is the rate that exactly discounts estimated future cash payments or receipts through the expected life of the financial instrument or, when appropriate, a shorter period to the net carrying amount of the financial asset or financial liability. When calculating the effective interest rate, an entity shall estimate cash flows considering all contractual terms of the financial instrument (for example, prepayment, call and similar options) but shall not consider future credit losses. The calculation includes all fees and points paid or received, unless it is immaterial or impracticable to determine reliably, between parties to the contract that are an integral part of the effective interest rate (see NAS 18 Revenue), transaction costs and all other premiums or discounts. There is a presumption that the cash flows and the expected life of a group of similar financial instruments can be estimated reliably. However, in those rare cases when it is not possible to estimate reliably the cash flows or the expected life of a financial instrument (or group of financial instruments), the entity shall use the contractual cash flows over the full contractual term of the financial instrument (or group of financial instruments).

The carve out is optional and has been provided for the FY 2017-18 to 2019-20. Accordingly, the company has opted the same.

**c) Impracticability to determine interest income on amortized cost**

In para AG 93, once a financial asset or a group of similar financial assets has been written down as a result of an impairment loss, interest income is thereafter recognized using the rate of interest used to discount the future cash flows for the purpose of measuring the impairment loss. Interest income shall be calculated by applying effective interest rate to the gross carrying amount of a financial asset unless the financial asset is written off either partially or fully.

The carve out is optional and has been provided for the FY 2018-19 to 2019-20. Accordingly, the company has opted the same.

## 2.7 New Standards in issue but not yet effective

For the reporting of financial instruments, NAS 32 Financial Instruments, Presentation, NAS 39 Financial Instruments Recognition and Measurements and NFRS 7 Financial Instruments – Disclosures have been applied. NFRS 9 has been applied only for the classification of Financial Instruments.

A new Financial Reporting Standard (NFRS 2018) has been pronounced by the ICAN on 11th Ashadh 2077. The NFRS 2018 contains some new standards with amendments to the existing standards.

NFRS 2018 introduces the new standard as mentioned hereunder which will be applicable from the date mentioned below:

Standards	Applicable date
NFRS 9	16 July 2021
NFRS 14	16 July 2021
NFRS 15	16 July 2021
NFRS 16	16 July 2021
NFRS 17	16 July 2021



## 2.8 Discounting

Discounting has been applied where assets and liabilities are non-current and the impact of the discounting is material.

## 2.9 Limitation of NFRS implementation

Wherever the information is not adequately available and the cost to develop the same would exceed the benefit derived, such exception to NFRS implementation has been noted and disclosed in respective sections.

## 3. Significant Accounting Policies

### 3.1 Basis of Measurement

The financial statements are prepared on a historical cost basis except for the following items which were measured or recognized as stated:

- 1) Financial assets and liabilities are measured at fair value at its initial recognition. Subsequent recognition of FVTOCI and FVTPL financial instruments are measured at fair value.
- 2) Liabilities for defined benefit obligations are recognized at the present value of the defined benefit obligation after deducting the net of the plan assets, plus unrecognized actuarial gains, less unrecognized past service cost and unrecognized actuarial losses.

### 3.2 Basis of Consolidation

#### a. Business Combination

Business combinations are accounted for using the acquisition method as at the acquisition date i.e. when control is transferred to the Company. Control is the power to govern the financial and operating policies of an entity to obtain benefits from its activities. In assessing control, the Group takes into consideration potential voting rights that currently are exercisable.

The Company measures goodwill at the acquisition date as;

- the fair value of the consideration transferred, plus
- the recognized amount of any non-controlling interests in the acquire, plus
- if the business combination is achieved in stages, the fair value of the pre-existing equity interest in the acquire, less
- the net recognized amount (generally fair value) of the identifiable assets acquired and liabilities assumed.
- When the excess is negative, a bargain purchase gain is recognized immediately in profit or loss.
- The consideration transferred does not include amounts related to the settlement of pre-existing relationships. Such amounts are generally recognized in profit or loss.
- Transaction costs, other than those associated with the issue of debt or equity securities, that the Company incurs in connection with a business combination are expensed as incurred.
- Any contingent consideration payable is measured at fair value at the acquisition date. If the contingent consideration is classified as equity, then it is not re-measured, and settlement is accounted for within equity. Otherwise, subsequent changes in the fair value of the contingent consideration are recognized in profit or loss except for measurement period adjustment.

There is no business combination during the fiscal year 2076-77.

#### b. Non-Controlling Interest (NCI)

For each business combination, the Company elects to measure any non-controlling interests in the acquiree either at fair value; or at their proportionate share of the acquiree's identifiable net assets, which are generally at fair value.

Changes in the Company's interest in a subsidiary that do not result in a loss of control are accounted for as transactions with owners in their capacity as owners. Adjustments to non-controlling interests are based on a proportionate amount of the net assets of the subsidiary. No adjustments are made to goodwill and no gain or loss is recognised in profit or loss.

The Company does not have any NCI as on reporting date.



**c. Subsidiaries**

Subsidiaries are the entities controlled by the Company. The Company controls an entity if it is exposed, or has rights, to variable returns from its involvement with the investee and has the ability to affect those returns through its power over the investee. The Financial Statements of subsidiaries are included in the Consolidated Financial Statements from the date that control commences until the date that control ceases.

The Company reassesses whether it has control if there are changes to one or more of the elements of control. In preparing the consolidated financial statements, the financial statements are combined line by line by adding the like items of assets, liabilities, equity, income, expenses and cash flows of the parent with those of its subsidiary. The carrying amount of the parent's investment in subsidiary and the parent's portion of equity of subsidiary are eliminated in full. All intra group assets and liabilities, equity, income, expenses and cash flows relating to transactions between entities of the group (such as interest income and technical fee) are eliminated in full while preparing the consolidated financial statements.

**d. Loss of Control**

Upon the loss of control, the Company derecognizes the assets and liabilities of the subsidiary, carrying amount of non-controlling interests and the cumulative translation differences recorded in equity related to the subsidiary. Further parent's share of components previously recognized in Other Comprehensive Income (OCI) is reclassified to profit or loss or retained earnings as appropriate. Any surplus or deficit arising on the loss of control is recognized in the profit or loss. If the Group retains any interest in the previous subsidiary, then such interest is measured at fair value at the date that control is lost. Subsequently, it is accounted for as an equity-accounted investee or in accordance with the Group's accounting policy for financial instruments depending on the level of influence retained

**e. Transaction Elimination on Consolidation**

All intra-group balances and transactions, and any unrealized income and expenses (except for foreign currency transaction gains or losses) arising from intra-group transactions are eliminated in preparing the consolidated financial statements. Unrealized losses are eliminated in the same way as unrealized gains, but only to the extent that there is no evidence of impairment

**3.3 Cash and Cash equivalent**

Cash and cash equivalents include notes and coins on hand and highly liquid financial assets with original maturities of three months or less from the acquisition date that are subject to an insignificant risk of changes in their fair value and are used by the Company in the management of its short-term commitments. Cash and cash equivalents are carried at amortized cost in the statement of financial position.

**3.4 Financial Assets and Financial Liabilities**

**3.4.1 Recognition**

The Company recognises financial assets and liabilities when it becomes a party to the terms of the contract, which is the trade date or the settlement date.

Financial assets and liabilities

The Company applies NAS 39 Financial Instruments: Recognition and Measurement. The recognition, and de-recognition of financial assets and financial liabilities, the impairment of financial assets, and hedge accounting. The Financial Instrument has been classified in line with the provision of NFRS 9 as mentioned in the point no. 3.5.2.

Financial asset is any asset that is:

- a. Cash;**
- b. an equity instrument of another entity;**
- c. a contractual right:**
  - to receive cash or another financial asset from another entity; or



- to exchange financial assets or financial liabilities with another entity under conditions that are potentially favorable to the entity; or

**d. a contract that will or may be settled in the entity's own equity instruments and is:**

- a non-derivative for which the entity is or may be obliged to receive a variable number of the entity's own equity instruments; or
- a derivative that will or may be settled other than by the exchange of a fixed amount of cash or another financial asset for a fixed number of the entity's own equity instruments.

**A financial liability is any liability that is:**

**a. contractual obligation:**

- to deliver cash or another financial asset to another entity; or
- to exchange financial assets or financial liabilities with another entity under conditions that are potentially unfavorable to the entity; or

**b. a contract that will or may be settled in the entity's own equity instruments and is:**

- a non-derivative for which the entity is or may be obliged to deliver a variable number of the entity's own equity instruments; or
- a derivative that will or may be settled other than by the exchange of a fixed amount of cash or another financial asset for a fixed number of the entity's own equity instruments.

### 3.4.2 Classification

Financial assets are classified under below categories as required by NFRS 9, namely,

	NFRS 9 classification - Financial Assets	Subsequent measurement
1	Held at fair value through Profit or Loss	At Fair Value – through Profit or Loss
2	Held at fair value through Other Comprehensive Income	Fair Value through Other Comprehensive Income
3	Held at amortised cost using effective interest rate	At Amortised cost using effective interest rate

Financial Liabilities are classified under below categories as required by NFRS 9, namely,

	NFRS 9 classification - Financial Liabilities	Subsequent measurement
1	Held at fair value through Profit or Loss	At fair value through Profit or Loss
2	Held at amortised cost using effective interest rate	At Amortised cost using effective interest rate

At initial recognition, the Company measures financial instruments (financial assets and liabilities) at its fair value plus, in the case of a financial asset not at fair value through profit or loss, transaction costs that are directly attributable to the acquisition of the financial asset. Transaction costs of financial assets carried at fair value through profit or loss are expensed in profit or loss.

### 3.4.3 De-recognition

The Company derecognizes a financial asset, or a portion of a financial asset, from its financial statements where the contractual rights to cash flows from the asset have expired, or have been transferred, usually by sale, and with them either substantially all the risks and rewards of the asset or significant risks and rewards, along with the unconditional ability to sell or pledge the asset.

Financial liabilities are derecognised when the liability has been settled, has expired or has been extinguished.

### 3.4.4 Determination of Fair Value

The Company applies NAS 39. All financial instruments are initially recognised at fair value on the date of initial recognition and, depending on the classification of the asset or liability, may continue to be held at fair value either through profit or loss or other comprehensive income. The fair value of a financial instrument is the price that would be received to sell an asset or paid to transfer a liability in an orderly transaction between market participants at the measurement date.

Wherever possible, fair value is determined by reference to a quoted market price for that instrument. For many of the Company's financial assets and liabilities, quoted prices are not available, and valuation models are used





to estimate fair value. The models calculate the expected cash flows under the terms of each specific contract, and then discount these values back to a present value based on interest rate yields and volatility of currency rates.

The financial liabilities are measured at amortised cost using effective interest rate.

On initial recognition, it is presumed that the transaction price is the fair value unless there is observable information available in an active market to the contrary. The best evidence of an instrument's fair value on initial recognition is typically the transaction price.

Various factors influence the availability of observable inputs and these may vary from product to product and change over time. Factors include the depth of activity in the relevant market, the type of product, whether the product is new and not widely traded in the marketplace, the maturity of market modelling and the nature of the transaction (bespoke or generic). To the extent that valuation is based on models or inputs that are not observable in the market, the determination of fair value can be more subjective, dependent on the significance of the unobservable input to the overall valuation. Unobservable inputs are determined based on the best information available, for example by reference to similar assets, similar maturities or other analytical techniques.

The sensitivity of valuations used in the financial statements to possible changes in significant unobservable inputs is not applicable to the Company.

### **Critical accounting estimates and judgements**

The valuation of financial instruments often involves a significant degree of judgement and complexity, in particular where valuation models make use of unobservable inputs ('Level 3' assets and liabilities). This note provides information on these instruments, including the related unrealized gains and losses recognised in the period, a description of significant valuation techniques and unobservable inputs, and a sensitivity analysis.

### **Fair Value Hierarchy**

NFRS 13 Fair Value Measurement requires an entity to classify its assets and liabilities according to a hierarchy that reflects the observability of significant market inputs. The three levels of the fair value hierarchy are defined below.

#### **Level 1- Valuation Technique using quoted market prices**

Assets and liabilities are classified as Level 1 if their value is observable in an active market. Such instruments are valued by reference to unadjusted quoted prices for identical assets or liabilities in active markets where the quoted price is readily available, and the price represents actual and regularly occurring market transactions. An active market is one in which transactions occur with sufficient volume and frequency to provide pricing information on an ongoing basis.

#### **Level 2- Valuation technique using observable inputs**

Assets and liabilities classified as Level 2 have been valued using models whose inputs are observable in an active market. Valuations based on observable inputs uses market standard pricing techniques, and are commonly traded in markets where all the significant inputs are observable.

#### **Level 3- Valuation technique using significant unobservable inputs**

Assets and liabilities are classified as Level 3 if their valuation incorporates significant inputs that are not based on observable market data (unobservable inputs). A valuation input is considered observable if it can be directly observed from transactions in an active market, or if there is compelling external evidence demonstrating an executable exit price. Unobservable input levels are generally determined via reference to observable inputs, historical observations or using other analytical techniques. These are financial instruments valued using valuation techniques where one or more significant inputs are unobservable.

### **3.4.5 Impairment**

At each reporting date the Company assesses whether there is any indication that an asset may have been impaired. If such indication exists, the recoverable amount is determined. A financial asset or a group of financial assets is impaired and impairment losses are incurred if, and only if, there is objective evidence of impairment as a result of one or more events occurring after the initial recognition of the asset (a loss event), and that loss event (or events) has an impact on the estimated future cash flows of the financial asset or group of financial assets that can be reliably estimated.



The Company considers the following factors in assessing objective evidence of impairment:

- Whether the counterparty is in default of principal or interest payments.
- When a counterparty files for bankruptcy and this would avoid or delay discharge of its obligation.
- Where the Company initiates legal recourse of recovery in respect of a credit obligation of the counterpart.
- Where the Company consents to a restructuring of the obligation, resulting in a diminished financial obligation, demonstrated by a material forgiveness of debt or postponement of scheduled payments.
- Where there is observable data indicating that there is a measurable decrease in the estimated future cash flows of a group of financial assets, although the decrease cannot yet be identified with specific individual financial assets.

The Company considers evidence of impairment for loans and advances and amortized cost investment securities at both a specific asset and collective level. All individually significant loans and advances and amortized cost investment securities are assessed for specific impairment. Those found not to be specifically impaired are then collectively assessed for any impairment that has been incurred but not yet identified.

Loans and advances and amortized cost investment securities that are not individually significant are collectively assessed for impairment by grouping together loans and advances and amortized cost investment securities with similar risk characteristics. Impairment test is done on annual basis for trade receivables and other financial assets based on the internal and external indication observed.

In assessing collective impairment, the Company uses statistical modelling of historical trends of the probability of default, the timing of recoveries and the amount of loss incurred, adjusted for management's judgment as to whether current economic and credit conditions are such that the actual losses are likely to be greater or less than suggested by historical trends. Default rates, loss rates and the expected timing of future recoveries are regularly benchmarked against actual outcomes to ensure that they remain appropriate.

**a) Impairment losses on assets measured at amortised cost**

**As per NAS 39**

Financial assets carried at amortised cost (such as amounts due from Banks, loans and advances to customers as well as held-to-maturity investments are impaired, and impairment losses are recognized, only if there is objective evidence as a result of one or more events that occurred after the initial recognition of the asset. The amount of the loss is measured as the difference between the asset's carrying amount and the deemed recoverable value of loan.

Loans and advances to customers with significant value (Top 50 borrowers and borrowers classified as Non-Performing as per Nepal Rastra Bank Directive) are assessed for individual impairment test. The recoverable value of loan is estimated on the basis of realizable value of collateral and the conduct of the borrower/past experience of the Company. Assets that are individually assessed and for which no impairment exists are grouped with financial assets with similar credit risk characteristics and collectively assessed for impairment. The credit risk statistics for each group of the loan and advances are determined by management prudently being based on the past experience. For the purpose of collective assessment of impairment Company has categorized assets in to five broad products as follows:

1. Term Loan
2. Auto Loan
3. Home Loan
4. Personal Loan
5. Short Term Loan

If, in a subsequent year, the amount of the estimated impairment loss increases or decreases because of an event occurring after the impairment was recognised, the previously recognised impairment loss is increased or reduced by adjusting the other reserves and funds (impairment reserve) in statement of other comprehensive income and statement of changes in equity. If a future write-off is later recovered, the recovery is credited to the 'Statement of Profit or Loss'.

**As per Loan Loss Provision of Nepal Rastra Bank**

Loan loss provisions in respect of non-performing loans and advances are based on management's assessment of the degree of impairment of the loans and advances, subject to the minimum provisioning level prescribed in





relevant NRB guidelines. Provision is made for possible losses on loans and advances including bills purchased at 1% to 100% on the basis of classification of loans and advances, overdraft and bills purchased in accordance with NRB directives.

#### **Policies Adopted**

As per the NFRS Carve out, the Company measures impairment loss on loan & advances as the higher of amount derived as per norms prescribed by Nepal Rastra Bank for loan loss provision and amount determined as per paragraph 63 of NAS 39.

### **3.5 Trading Assets and Liabilities**

Trading assets and liabilities are those assets and liabilities that the Company acquires or incurs principally for the purpose of selling or repurchasing in the near term, or holds as part of a portfolio that is managed together for short-term profit or position taking. They are initially recognized at fair value and subsequently measured at fair value in the statement of financial position, with transaction costs recognized in profit or loss. All changes in fair value are recognized as part of net trading income in profit or loss as regarded as fair value through statement of profit & loss.

### **3.6 Derivatives Assets and Derivative Liabilities**

Derivatives held for risk management purposes include all derivative assets and liabilities that are not classified as trading assets or liabilities. Derivatives held for risk management purposes are measured at fair value in the statement of financial position. Hedge accounting is not adopted for certain derivatives held for risk management such as Forward Exchange Contracts.

### **3.7 Property and Equipment**

#### **a. Recognition and Measurement**

The cost of an item of property and equipment shall be recognized as an asset, initially recognized at cost, if, and only if it is probable that future economic benefits associated with the item will flow to the entity; and if the cost of the item can be measured reliably.

Cost includes expenditure that is directly attributable to the acquisition of the asset. The cost of self-constructed assets includes the following:

- the cost of materials and direct labour;
- any other costs directly attributable to bringing the assets to a working condition for their intended use;
- when the company has an obligation to remove the asset or restore the site, an estimate of the costs of dismantling and removing the items and restoring the site on which they are located; and
- Capitalized borrowing costs.

The Company adopts cost model for entire class of property and equipment. Neither, class of the property and equipment are measured at revaluation model nor is their fair value measured at the reporting date. The items of property and equipment are measured at cost less accumulated depreciation and any accumulated impairment losses.

Purchased software that is integral to the functionality of the related equipment is capitalized as part of that equipment.

Subsequent expenditure is capitalized if it is probable that the future economic benefits from the expenditure will flow to the Company. Ongoing repairs and maintenance to keep the assets in working condition are expensed as incurred. Any gain or loss on disposal of an item of property and equipment (calculated as the difference between the net proceeds from disposal and the carrying amount of the item) is recognized within other income in statement of profit or loss.

#### **b. Capital Work in Progress**

Fixed assets under construction and cost of assets not ready for use are shown as capital work in progress.

#### **c. Depreciation**

Straight line method of depreciation on fixed assets is applied to allocate their cost to their residual values over their estimated useful life as per management judgment, as follows:



<b>Class of assets</b>	<b>Revised useful life</b>
Computer	5 Years
Furniture and Fixture	10 Years
Office Equipment	5 years
Other Fixed Assets	10 years
Vehicle	10 Years
Building	50 Years
Leasehold	15 years or lease period whichever is lower
Software	Over the contract period (5 years if contract period not available)

Assets costing less than Rs 2,000 are fully charged to statement of profit loss in the year of purchase.

**d. De-recognition**

The carrying amount of Property and Equipment is derecognized on disposal or when no future economic benefits are expected from its use or disposal. The gain or loss arising from the de-recognition of an item of property and equipment is included in statement of profit or loss when the item is derecognized (unless on a sale and lease back). The gain shall be classified as revenue.

**3.8 Goodwill and Intangible Assets**

**Acquired Intangible Assets**

Intangible assets are initially measured at fair value, which reflects market expectations of the probability that the future economic benefits embodied in the asset will flow to the Company, and are amortized on the basis of their expected useful lives.

**Computer software**

Acquired computer software licenses are capitalized on the basis of the costs incurred to acquire and bring to use the specific software. Costs associated with the development of software are capitalized where it is probable that it will generate future economic benefits in excess of its cost. Computer software costs are amortized on the basis of expected useful life. Costs associated with maintaining software are recognized as an expense as incurred.

At each reporting date, these assets are assessed for indicators of impairment. In the event that an asset's carrying amount is determined to be greater than its recoverable amount, the asset is written down immediately. Amortization methods, useful lives and residual values are reviewed at each reporting date and adjusted if appropriate.

**3.9 Investment Property/Non-Current Assets Held for Sale**

**Investment Property**

Investment properties includes land or land and buildings other than those classified as property and equipment and non-current assets held for sale. Generally, it includes land, land and building acquired by the Company as non-banking assets but not sold as on the reporting date.

The Company holds investment property that has been acquired through enforcement of security over the loans and advances.

**Non-Current Assets Held for Sale**

Non-current assets (such as property) and disposal groups (including both the assets and liabilities of the disposal groups) are classified as held for sale and measured at the lower of their carrying amount and fair value less cost to sell when: (i) their carrying amounts will be recovered principally through sale; (ii) they are FVTOCI in their present condition; and (iii) their sale is highly probable.

Immediately before the initial classification as held for sale, the carrying amounts of the assets (or assets and liabilities in a disposal group) are measured in accordance with the applicable accounting policies described above.



### **3.10 Income Tax**

Tax expense comprises current and deferred tax. Current tax and deferred tax are recognized in profit or loss except to the extent that they relate to items recognized directly in equity or in other comprehensive income.

#### **a. Current Tax**

Current tax is the expected tax payable or recoverable on the taxable income or loss for the year, using tax rates enacted or substantively enacted at the reporting date, and any adjustment to tax payable in respect of previous years. Current tax payable also includes any tax liability arising from the declaration of dividends.

#### **b. Deferred Tax**

Deferred tax is recognized in respect of temporary differences between the carrying amounts of assets and liabilities for financial reporting purposes and the amounts used for taxation purposes. Deferred income tax is determined using tax rate applicable to the Company as at the reporting date which is expected to apply when the related deferred income tax asset is realized or the deferred income tax liability is settled.

Deferred tax assets are recognized where it is probable that future taxable profit will be available against which the temporary differences can be utilized.

### **3.11 Deposits, Debts Securities issued and subordinated liabilities**

#### **a. Deposits**

The Company accepts deposits from its customers under savings account, current account and term deposits which allows money to be deposited and withdrawn by the account holder. These transactions are recorded on the company's books, and the resulting balance is recorded as a liability for the Company and represents the amount owed by the Company to the customer.

#### **b. Debt Securities**

Deposits, debt securities issued and subordinated liabilities are initially measured at fair value minus incremental direct transaction costs, and subsequently measured at their amortised cost using the effective interest method, except where the Company designates liabilities at fair value through profit or loss. The Company has not issued any of such debt securities.

#### **c. Subordinated Liabilities**

Subordinated liabilities are those liabilities which at the event of winding up are subordinate to the claims of depositors, debt securities issued and other creditors. The Company does not have any of such subordinated liabilities.

### **3.12 Provisions**

The Company recognizes a provision if, as a result of past event, the Company has a present constructive or legal obligation that can be reliably measured and it is probable that an outflow of economic benefit will be required to settle the obligation.

A disclosure for contingent liability is made when there is a possible obligation or a present obligation that may but probably will not require an outflow of resources. When there is a possible obligation or a present obligation in respect of which the likelihood of outflow of resources is remote, no provision or disclosure is made.

A provision for onerous contract is recognized when the expected benefits to be derived by the Company from a contract are lower than the unavoidable cost of meeting its obligation under the contract.

Provisions are reviewed at each reporting date and adjusted to reflect the current best estimate. If it is no longer probable that an outflow of resources would be required to settle the obligation, the provision is reversed. Contingent assets are not recognized in the financial statements. However, contingent assets are assessed continually and if it is virtually certain that an inflow of economic benefits will arise, the asset and related income are recognized in the period in which the change occurs.

### **3.13 Revenue Recognition**

Revenue is the gross inflow of economic benefits during the period arising from the course of the ordinary activities of an entity when those inflows result in increases in equity, other than increases relating to



contributions from equity participants. Revenue is recognized to the extent it is probable that the economic benefits will flow to the Company and the revenue can be reliably measured. Revenue is not recognized during the period in which its recoverability of income is not probable. The Company's revenue comprises of interest income, fees and commission, remittance income, service fee, etc. and the bases of incomes recognition are as follows:

**a. Interest Income**

Interest income on FVTOCI assets and financial assets held at amortised cost shall be recognized using the Company's normal interest rate which is very close to effective interest rate using effective interest rate method.

For income from loans and advances to customers, initial charges are not amortised over the life of the loan and advances as the income so recognized closely approximates the income that would have been derived under effective interest rate method. The difference is not considered material. The Company considers that the cost of exact calculation of effective interest rate method exceeds the benefit that would be derived from such compliance.

The effective interest method is a method of calculating the amortised cost of a financial asset or a financial liability and of allocating the interest income or interest expense over the relevant period. The effective interest rate is the rate that discounts estimated future cash payments or receipts through the expected life of the financial instrument or, when appropriate, a shorter period, to the net carrying amount of the financial asset or financial liability. When calculating the effective interest rate, the Company estimates cash flows considering all contractual terms of the financial instrument (for example, prepayment options) but does not consider future credit losses. The calculation includes all fees paid or received between parties to the contract that are an integral part of the effective interest rate, transaction costs and all other premiums or discounts.

Gains and losses arising from changes in the fair value of financial instruments held at fair value through profit or loss are included in the statement of profit or loss in the period in which they arise. Contractual interest income and expense on financial instruments held at fair value through profit or loss is recognized within net interest income.

The Company recognises the interest income on loans and advances as per Guideline on Recognition of Interest Income, 2019. The Company has derecognised the interest income amounting to NPR 3,474,353.29 in case of loan where contractual payments of principal and/or interest are more than 12 months in arrears, irrespective of the net realizable value of collateral. Further, the Company has no interest income recognized in case of loans where contractual payments of principal and/or interest are more than 3 months in arrears and where the "net realizable value" of security is insufficient to cover payment of principal and accrued interest.

**Interest capitalization as per NRB Directive No.2 (Para 39)**

During the current fiscal year company has no loans and advances which has been utilized in the National Priority sector and hence not capitalized and recognized any Interest Income.

**b. Fees & Commission**

Fees and commissions are recognized on an accrual basis when the service has been provided or significant act performed whenever the benefit exceeds cost in determining such value. Whenever, the cost of recognizing fees and commissions on an accrual basis exceeds the benefit in determining such value, the fees and commissions are charged off during the year.

**c. Dividend Income**

Dividend income are recognized when right to receive such dividend is established. Usually this is the ex-dividend date for equity securities. Dividends are presented in net trading income, net income from other financial instruments at fair value through profit or loss or other revenue based on the underlying classification of the equity investment.

**d. Net Trading Income**

Net trading income comprises gains less losses related to trading assets and liabilities, and includes all realised and unrealised fair value changes, interest, dividends and foreign exchange differences.

**e. Net Income from other financial instrument at fair value through Profit or Loss**

Net income from other financial instruments at fair value through profit or loss relates to non-trading derivatives held for risk management purposes that do not form part of qualifying hedge relationships and financial assets



and liabilities designated at fair value through profit or loss. It includes all realized and unrealized fair value changes, interest, dividends and foreign exchange differences.

### **3.14 Interest expense**

Interest expense on all financial liabilities including deposits are recognized in profit or loss using effective interest rate method. Interest expense on all trading liabilities are considered to be incidental to the Company's trading operations and are presented together with all other changes in fair value of trading assets and liabilities in net trading income.

### **3.15 Employees Benefits**

#### **a. Short Term Employee Benefits**

Short term employee benefit obligations are measured on an undiscounted basis and are expensed as the related service is provided. A liability is also recognized for the amount expected to be paid under bonus required by the Bonus Act, 2030 to pay the amount as a result of past service provided by the employee and the obligation can be estimated reliably under short term employee benefits. The Company provides bonus at 10% of Net Profit before tax.

Short-term employee benefits include all the following items (if payable within 12 months after the end of the reporting period):

- wages, salaries and social security contributions,
- paid annual leave and paid sick leave,
- profit-sharing and bonuses and
- non-monetary benefits

#### **b. Post-Employment Benefits**

Post-employment benefit plan includes the followings;

##### **i. Defined Contribution Plan**

A defined contribution plan is a post-employment benefit plan under which the Company pays fixed contributions into a separate entity and has no legal or constructive obligation to pay further amounts. Obligations for contributions to defined contribution plans are recognised as personnel expenses in profit or loss in the periods during which related services are rendered.

Contributions to a defined contribution plan that are due more than 12 months after the end of the reporting period in which the employees render the service are discounted to their present value.

All employees of the Company are entitled to receive benefits under the provident fund, a defined contribution plan, in which both the employee and the Company contribute monthly at a pre-determined rate of 10% of the basic salary. The Company does not assume any future liability for provident fund benefits other than its annual contribution.

##### **ii. Defined Benefit plan**

A defined benefit plan is a post-employment benefit plan other than a defined contribution plan. The Company's net obligation in respect of defined benefit plans is calculated separately for each plan by estimating the amount of future benefit that employees have earned in return for their service in the current and prior periods. That benefit is discounted to determine its present value. Any unrecognised past service costs and the fair value of any plan assets are deducted.

The Company recognises all actuarial gains and losses net of deferred tax arising from defined benefit plans immediately in other comprehensive income and all expenses related to defined benefit plans in employee benefit expense in profit or loss.

The Company recognises gains and losses on the curtailment or settlement of a defined benefit plan when the curtailment or settlement occurs. The gain or loss on curtailment or settlement comprises any resulting change in the fair value of plan assets, any change in the present value of the defined benefit obligation, any related actuarial gains and losses and any past service cost that had not previously been recognised.





### **iii. Termination Benefits**

Termination benefits are recognised as an expense when the Company is demonstrably committed, without realistic possibility of withdrawal, to a formal detailed plan to either terminate employment before the normal retirement date, or to provide termination benefits as a result of an offer made to encourage voluntary redundancy. Termination benefits for voluntary redundancies are recognised as an expense if the Company has made an offer of voluntary redundancy, it is probable that the offer will be accepted, and the number of acceptances can be estimated reliably. If benefits are payable more than 12 months after the reporting date, then they are discounted to their present value.

### **3.16 Leases**

Lease payments under an operating lease shall be recognized as an expense on a straight-line basis over the lease term unless either:

- (a) Another systematic basis is more representative of the time pattern of the user's benefit even if the payments to the lessors are not on that basis; or
- (b) The payments to the lessor are structured to increase in line with expected general inflation to compensate for the lessor's expected inflationary cost increases. If payments to the lessor vary because of factors other than general inflation, then this condition is not met.

Majority of lease agreements entered by the Company are with the clause of normal increment of around 5% p.a. which the management assumes are in line with the lessor's expected inflationary cost increases.

### **3.17 Foreign Currency Translation**

**The financial statements are presented in Nepalese Rupees (NPR).**

Transactions in foreign currencies are initially recorded at the functional currency rate of exchange ruling at the date of the transaction. Monetary assets and liabilities denominated in foreign currencies are retranslated at the functional currency rate of exchange at the statement of financial position date.

Foreign exchange gains and losses resulting from the settlement of such transactions, and from the translation at year-end exchange rates of monetary assets and liabilities denominated in foreign currencies are recognised in the statement of profit or loss.

Non-monetary assets and liabilities are translated at historical exchange rates if held at historical cost, or year-end exchange rates if held at fair value, and the resulting foreign exchange gains and losses are recognized in either the statement of profit or loss or shareholders' equity depending on the treatment of the gain or loss on the asset or liability.

### **3.18 Financial guarantee and loan commitment**

Financial guarantees are contracts that require the Company to make specified payments to reimburse the holder for a loss it incurs because a specified debtor fails to make payment when due in accordance with the terms of agreement.

Loan commitments are firm commitments to provide credit under pre-specified terms and conditions. Loan commitment is the commitment where the Company has confirmed its intention to provide funds to a customer or on behalf of a customer in the form of loans, overdrafts, future guarantees, whether cancellable or not, or letters of credit and the Company has not made payments at the reporting date, those instruments are included in these financial statement as commitments.

### **3.19 Share Capital and Reserves**

The Company classifies capital instruments as financial liabilities or equity instruments in accordance with the substance of the contractual terms of the instruments. Equity is defined as residual interest in total assets of the Company after deducting all its liabilities. Common shares are classified as equity of the Company and distributions thereon are presented in statement of changes in equity.

Dividends on ordinary shares and preference shares classified as equity are recognized in equity in the period in which they are declared.

The reserves include retained earnings and other statutory reserves such as general reserve, corporate social responsibility reserve, investment adjustment reserve, regulatory reserve etc.



Regulatory reserve includes any amount derived as result of NFRS convergence with effect in retained earning computed as per NRB Directive No. 4.

### **3.20 Earnings per share including diluted**

The Company presents basic and diluted earnings per share (EPS) data for its ordinary shares. The basic EPS is calculated by dividing the profit or loss attributable to ordinary shareholders of the Company by the weighted average number of ordinary shares outstanding during the period. Diluted EPS is determined by adjusting the profit or loss attributable to ordinary shareholders and the weighted average number of ordinary shares outstanding for the effects of all dilutive potential ordinary shares.

### **3.21 Segment Reporting**

The Company's segmental reporting is in accordance with NFRS 8 Operating Segments. Operating segments are reported in a manner consistent with the internal reporting provided to the company's management committee, which is responsible for allocating resources and assessing performance of the operating segments. Company has no practice of accounting intra segment revenue or expenses. Geographical segments are considered for the purpose of segment reporting. Income and expenses directly associated with each segment are included in determining business segment performance. The Company is organized for management and Head Office and branches. The segment results that are reported include items directly attributable to a segment as well as those that can be allocated on a reasonable basis. Unallocated items comprise mainly common assets, head office expenses, and tax assets and liabilities.



## श्री इन्भेष्टमेन्ट एण्ड फाइनेन्स कम्पनी लिमिटेड

### वित्तीय विवरणहरूसँग सम्बन्धित अनुसूचीहरू

रकम रु. मा

#### नगद तथा नगद समान

अनुसूची ४.१

	यस बर्ष	गत बर्ष
नगद मौज्जात	८१,५९१,००८	७५,७८५,८४८
बैंक तथा वित्तीय संस्थामा रहेको मौज्जात	९२७,४४०,९२९	१,०१६,८४८,२५६
माग तथा अल्प सुचनामा प्राप्त हुने रकम	-	-
अन्य	-	-
	<b>१,००९,०३१,९३७</b>	<b>१,०९२,६३४,१०४</b>

नगद र नगद समानको Fair Value यसको किताबी मूल्य हो । भल्टमा राखिएको नगदको भौतिक तथा वित्तीय जोखिम न्यूनीकरणको लागि बीमा गरिएको छ । तरलता र व्यावसायिक आवश्यकताका आधारमा भल्टमा रकमको व्यवस्थापन गरिएको छ ।

#### नेपाल राष्ट्र बैंकमा रहेको मौज्जात तथा लिनु पर्ने रकम

अनुसूची ४.२

	यस बर्ष	गत बर्ष
नेपाल राष्ट्र बैंकमा रहेको वैधानिक मौज्जात	१९५,१३२,९४५	१८६,९९३,८४१
पुनः बिक्री सम्भौता अन्तरगत खरिद गरिएको सुरक्षणपत्र	-	-
नेपाल राष्ट्र बैंकमा रहेको अन्य निक्षेप तथा लिन बाँकि रकम	९५,४०५	९५,४०५
	<b>१९५,२२८,३५०</b>	<b>१८७,०८९,२४५</b>

नेपाल राष्ट्र बैंकमा रहेको मौज्जातको fair value यसको किताबी रकम हो । एकीकृत निर्देशिका नं. १३ (१) बमोजिम नेपाल राष्ट्र बैंकमा रहेको मौज्जात मुख्यतः अनिवार्य मौज्जात सम्बन्धि व्यवस्था अनुरूप राखिएको हो । नेपाल राष्ट्र बैंकमा रहेको अन्य निक्षेप तथा लिन बाँकि रकम अन्तर्गत भैरहवा र बिराटनगर शाखाको नेपाल राष्ट्र बैंकमा रहेको मौज्जात पर्दछ ।

#### बैंक तथा वित्तीय संस्थामा मौज्जात

अनुसूची ४.३

	यस बर्ष	गत बर्ष
स्वदेशी बैंक तथा वित्तीय संस्थामा रहेको मौज्जात	-	-
विदेशी बैंक तथा वित्तीय संस्थामा रहेको मौज्जात	-	-
घटाउने: नोक्सानी व्यवस्था	-	-
	-	-



रकम रु. मा

**डेबिभेडिभ वित्तीय उपकरण**

अनुसूची ४.४

	यस बर्ष	गत बर्ष
<b>व्यावहारिक प्रयोजनको लागि धारण</b>		
व्याजदर स्वाप	-	-
मुद्रा स्वाप	-	-
अग्रिम विनिमय सम्झौता	-	-
अन्य	-	-
<b>जोखिम व्यवस्थापनको निम्ति धारण</b>		
व्याजदर स्वाप	-	-
मुद्रा स्वाप	-	-
अग्रिम विनिमय सम्झौता	-	-
अन्य	-	-

**अन्य व्यापारिक सम्पत्तिहरु**

अनुसूची ४.५

	यस बर्ष	गत बर्ष
ट्रेजरी बिल	-	-
नेपाल सरकारको ऋणपत्र	-	-
नेपाल राष्ट्र बैंकको ऋणपत्र	-	-
स्वदेशी संस्थागत ऋणपत्र	-	-
शेयर (इक्विटी)	-	-
अन्य	-	-
<b>जम्मा</b>	-	-
धितो राखिएको	-	-
धितो नराखिएको	-	-
	-	-



रकम रु. मा

**बैंक तथा वित्तिय संस्थालाई दिएको कर्जा तथा सापट**

अनुसूची ४.६

	यस बर्ष	गत बर्ष
लघुवित्त संस्थाहरुलाई दिएको कर्जा	२१५,५००,०००	१८५,५००,०००
अन्य		
घटाउने : कर्जा नोक्सानी व्यवस्था	२,१५५,०००	१,८५५,०००
<b>जम्मा</b>	<b>२१३,३४५,०००</b>	<b>१८३,६४५,०००</b>

वित्तीय संस्थालाई कर्जा सापटमा हानी नोक्सानी व्यवस्था नेपाल राष्ट्र बैंकको निर्देशीका अनुसार गरिएको छ ।

**कर्जा नोक्सानी व्यवस्था**

अनुसूची ४.६.१

श्रावण १ को मौज्दात	१,८५५,०००	१,३०५,०००
यस वर्षको नोक्सानी व्यवस्था		
यस वर्षको जम्मा	३००,०००	५५०,०००
उठेको / फिर्ता		
अपलेखन		
आषाढ मसान्तको मौज्दात	२,१५५,०००	१,८५५,०००

लघुवित्त वित्तीय संस्थालाई प्रदान गरिएको एकल कर्जामा कुनै यस्तो शर्त तथा नियमहरु हुँदैनन् जसले बैंकको समग्र नगद प्रवाहको रकम, समय वा निश्चिततामा ठुलो असर पार्छ । यी सम्पत्तिहरु परिशोधित लागतमा मापन गरिएको छ । यी सम्पत्तिहरूसँग सम्बन्धित जोखिमहरु नियमित रुपमा मुल्याङ्कन गरिन्छ । यी व्याज आउने किसिमका कर्जा सापटीहरु हुन् र यस्ता सम्पतिबाट हुने आम्दानीलाई नाफानोक्सान हिसाब खाता अन्तर्गत रहेको व्याज आम्दानीमा देखाइन्छ ।

**ग्राहकलाई दिएको कर्जा तथा सापटी**

अनुसूची ४.७

	यस बर्ष	गत बर्ष
परिषोधित लागतमा मापन गरिएको कर्जा तथा सापट	४,५०८,५९२,९५४	४,१३९,९८३,५७५
घटाउने : कर्जा नोक्सानी व्यवस्था		
सामुहिक नोक्सानी व्यवस्था	६८,०५८,२७२	४१,७२१,७१९
व्यक्तिगत नोक्सानी व्यवस्था	८,९०२,५४६	५,७०३,५१७
<b>खुद रकम</b>	<b>४,४३९,६३२,१३७</b>	<b>४,०९२,५५८,३३९</b>
FVTPL मा मापन गरिएको कर्जा तथा सापट	-	-
<b>जम्मा</b>	<b>४,४३९,६३२,१३७</b>	<b>४,०९२,५५८,३३९</b>

"ICAN ले जारी गरेको वैकल्पिक व्यवस्थाको सुचना अनुसार कम्पनीले कर्जा तथा सापटीमा हुने हानी नोक्सानीको मापन गरेको छ, र कर्जा नोक्सानी व्यवस्थाकालागि नेपाल राष्ट्र कम्पनीले तोकेको मापदण्ड र NAS ३९ को अनुच्छेद ६३ बमोजिम निर्धारण गरिएको रकम मध्ये जुन बढी छ त्यसैलाई लेखाङ्कन गरिएको छ । नेपाल राष्ट्र बैंकको मापडण्ड अनुसार हानी नोक्सानी रु. ७९,११५,८१७ रहेको छ, जुन NAS ३९ अनुसारको कुल हानी नोक्सानी रु २५,९७४,८७९ भन्दा बढी हो ।"





रकम रु. मा

	यस बर्ष	गत बर्ष
ग्राहकलाई दिएको कर्जा तथा सापटी	४,३८१,२३३,६२६	४,०५६,०३०,६०३
कर्मचारीलाई दिएको कर्जा तथा सापटी	३५,६३१,७७९	३५,२३५,५८२
आर्जित व्याज	१४,७६६,७३१	१,२९२,१५३
<b>जम्मा</b>	<b>४,४३१,६३२,१३७</b>	<b>४,०९२,५५८,३३९</b>
<b>नोक्सानी व्यवस्था</b>		
नेपाल राष्ट्र बैंक निर्देशन नं २ अनुरूप	७६,९६०,८१७	४७,४२५,२३६
NAS ३९ अनुरूप	२५,९७४,८७९	६,८०५,५५२

**कर्जा प्रकारको आधारमा कर्जा तथा सापटको विश्लेषण**

अनुसूची ४.७.१

कर्जा प्रकार	यस बर्ष	गत बर्ष
आवधिक कर्जा	७६६,०९१,५१०	७५६,९५५,२२०
अधिविकर्ष कर्जा	५१,४४६,०००	-
ट्रष्ट रिसिप्ट / निर्यात कर्जा	-	-
माग तथा अन्य चालु पूँजी कर्जा	७३७,५०४,१९०	६७९,३७६,५७०
व्यक्तिगत आवअसिय कर्जा	८४४,८२४,४६०	७७३,९००,३६०
रियल स्टेट कर्जा	६७३,२९३,२००	६५३,१५१,५२०
मार्जिन लेन्डिङ्ग कर्जा	२५४,०१९,८४०	१६०,९४१,७९०
हायर पर्चेज कर्जा	१०८,८५०,८७०	१२७,३०४,६४०
विपन्न वर्ग कर्जा	२२,८३०,७९०	३७,६५६,६७०
बिल्स खरिद	-	-
कर्मचारी कर्जा	३५,६३१,७७९	३५,२३५,५८२
अन्य	९९९,३३३,५८४	९१४,१६९,०७०
<b>जम्मा</b>	<b>४,४९३,८२६,२२३</b>	<b>४,१३८,६९१,४२२</b>
असुल गर्न बाँकी व्याज	१४,७६६,७३१	१,२९२,१५३
<b>कुल जम्मा</b>	<b>४,५०८,५९२,९५४</b>	<b>४,१३९,९८३,५७५</b>



रकम रु. मा

**मुद्राको आधारमा कर्जा तथा सापटको विश्लेषण**

अनुसूची ४.७.२

	यस बर्ष	गत बर्ष
नेपाली रुपैया	४,५०८,५९२,९५४	४,९३९,९८३,५७५
भारतीय रुपैया	-	-
अमेरिकन डलर	-	-
ग्रेट ब्रिटेन पाउन्ड	-	-
यूरो	-	-
जापनीज येन	-	-
चाइनीज युआन	-	-
अन्य	-	-
<b>जम्मा</b>	<b>४,५०८,५९२,९५४</b>	<b>४,९३९,९८३,५७५</b>

**धितो सुरक्षणको आधारमा कर्जा तथा सापटीको विवरण**

अनुसूची ४.७.३

	यस बर्ष	गत बर्ष
<b>सुरक्षण</b>		
चल/अचल सम्पत्ति	३,९८०,०७७,९५०	३,७३४,०९४,८०९
सुन तथा चाँदि	-	-
स्वदेशी बैंक तथा वित्तीय संस्थाको जमानत	२९५,५००,०००	९८५,५००,०००
सरकारी जमानत	-	-
अन्तराष्ट्रिय सूचिकृत बैंकको जमानत	-	-
निर्यात कागजपत्रको धितो	-	-
मुद्रति निक्षेपको धितो	४४,२२८,४३३	५८,२३४,८३९
सरकारी धितोपत्रको धितो	-	-
काउन्टर जमानत	-	-
व्यक्तिगत जमानत	-	-
अन्य	२६८,७८६,५७९	९६२,२३३,९४३
<b>जम्मा</b>	<b>४,५०८,५९२,९५४</b>	<b>४,९३९,९८३,५७५</b>
सुरक्षण नभएको	-	-
<b>जम्मा</b>	<b>४,५०८,५९२,९५४</b>	<b>४,९३९,९८३,५७५</b>



**कर्जा नोक्सानी व्यवस्था**

रकम रु. मा  
 अनुसूची ४.७.४

	यस बर्ष	गत बर्ष
<b>विशेष नोक्सानी व्यवस्था</b>		
<b>श्रावण १ को मौज्जात</b>	५,७०३,५१७	५,४१०,५३०
यस वर्षको नोक्सानी व्यवस्था		
यस वर्षको जम्मा	४,३५५,५९१	७,३५४,२६१
यस वर्ष उठेको /फिर्ता	(१,१५६,५६३)	(७,०६१,२७४)
अपलेखन	-	-
विदेशी मुद्राको विनिमय दर फरकको कारण नोक्सानी व्यवस्था	-	-
अन्य परिवर्तन	-	-
<b>आषाढ मसान्तको मौज्जात</b>	८,९०२,५४६	५,७०३,५१७
<b>सामूहिक नोक्सानी व्यवस्था</b>		
<b>श्रावण १ को मौज्जात</b>		
यस वर्षको नोक्सानी व्यवस्था	४१,७२१,७१९	३५,१७६,७४७
यस वर्षको जम्मा /फिर्ता	२६,३३६,५५२	६,५४४,९७२
विदेशी मुद्राको विनिमय दरले नोक्सानी व्यवस्था घट /बढ	-	-
अन्य परिवर्तन	-	-
<b>आषाढ मसान्तको मौज्जात</b>	६८,०५८,२७२	४१,७२१,७१९
<b>कुल नोक्सानी व्यवस्था</b>	<b>७६,९६०,८१७</b>	<b>४७,४२५,२३६</b>

ICAN ले जारी गरेको वैकल्पिक व्यवस्थाको सुचना अनुसार बैंकले कर्जा तथा सापटीमा हुने हानी नोक्सानीको मापन गरेको छ र कर्जा नोक्सानी व्यवस्थाका लागि नेपाल राष्ट्र बैंकले तोकेको मापदण्ड र NAS ३९ को अनुच्छेद ६३ बमोजिम निर्धारण गरिएको रकम मध्ये जुन बढी छ त्यसैलाई लेखाङ्कन गरिएको छ। नेपाल राष्ट्र बैंकको मापदण्ड अनुसार हानी नोक्सानी रु. ७९,११५,८१७ रहेको छ, जुन NAS ३९ अनुसारको कुल हानी नोक्सानी रु २५,९७४,८७९ भन्दा बढी हो।

**धितोपत्रमा लगानी**

अनुसूची ४.८

	यस बर्ष	गत बर्ष
परिपोधित लागतमा मापन गरिएको धितोपत्रमा लगानी	४५४,८५५,७८९	२५३,५०७,१५८
FVTOCI मा मापन गरिएको शेयर (इक्विटी) मा लगानी	८८,९६८,१२०	६५,५२२,९१४
<b>जम्मा</b>	<b>५४३,८२३,९०९</b>	<b>३१९,०३०,०७२</b>

कम्पनीले यस शीर्षक अन्तर्गत गरेको वित्तीय उपकरणमा गरेको लगानीलाई दुई वर्गमा प्रस्तुत गरिएको छ। अर्थात् परिपोधित लागतमा मापन गरिएको लगानी सुरक्षण पत्र र FVTOCI मा मापन गरिएको इक्विटीमा लगानी परिधि लागत मापन गरिएको लगानी। जहाँ लगानीबाट प्राप्त आय बोनस शेयरको रूपमा प्राप्त हुन्छ, लगानीको मूल्य निर्धारण लगानीको लागत नबढाई शेयरको संख्या वृद्धि गरिन्छ।



रकम रु. मा

परिषोधित लागतमा मापन गरिएको धितोपत्रमा लगानी

अनुसूची ४.द.१

	यस बर्ष	गत बर्ष
ऋण सुरक्षणपत्र	-	-
सरकारी ऋणपत्र	४५४,८५५,७८९	२५३,५०७,१५८
सरकारी ट्रेजरी बिल	-	-
नेपाल राष्ट्र बैंकको सुरक्षणपत्र	-	-
नेपाल राष्ट्र बैंकको निक्षेप उपकरणहरु	-	-
अन्य	-	-
घटाउने : विशेष हानी नोक्सानी व्यवस्था	-	-
<b>जम्मा</b>	<b>४५४,८५५,७८९</b>	<b>२५३,५०७,१५८</b>

अन्य विस्तृत आम्दानी मार्फत फेयर मूल्यमा मापन गरिएका शेयर (इक्विटी)

अनुसूची ४.द.२

	यस बर्ष	गत बर्ष
<b>इक्विटी उपकरणहरु</b>		
सूचिकृत शेयरहरु	८८,२१५,६२०	६४,७७०,४१४
सूचिकृत नभएका शेयरहरु	७५२,५००	७५२,५००
<b>जम्मा</b>	<b>८८,९६८,१२०</b>	<b>६५,५२२,९१४</b>



रकम रु. मा

अनुसूची ४.द.३

**इक्विटीमा गरिएको लगानीको जानकारी**

	यस बर्ष		गत बर्ष	
	लागत	फेयर मूल्य	लागत	फेयर मूल्य
<b>सूचिकृत शेयर (इक्विटी) लगानी</b>				
<b>नेशनल साइक्रोफाइनेन्स क. लि.</b>				
६६०११ कित्ता साधारण शेयर रु १०० का दरले (४१०११ कित्ता बोनस शेयर सहित)	२,५००,०००	५४,४५९,०७५	२,५००,०००	२७,९१३,५४०
<b>बरुण हाइड्रोपावर कं.लि.</b>				
१० कित्ता साधारण शेयर रु १०० का दरले	१,०००	८४०	१,०००	९००
<b>विजया लघुवित्त वित्तिय संस्था</b>				
१६ कित्ता साधारण शेयर रु १०० का दरले (४ कित्ता बोनस शेयर सहित)	१,२००	१६,३२०	१,२००	७,७६०
<b>सिभिल लघुवित्त वित्तिय संस्था लि.</b>				
१७ कित्ता साधारण शेयर रु १०० का दरले (२ कित्ता बोनस शेयर सहित)	१,५००	१३,०३९	१,५००	८,३२५
<b>हाइड्रोपावर इन्भेष्टमेन्ट एण्ड डेभलपमेन्ट कं</b>				
१५९२ कित्ता साधारण शेयर रु १०० का दरले (१४४ कित्ता बोनस शेयर सहित)	१४४,८००	२११,७३६	१४४,८००	२५६,३१२
<b>नेपाल लाईफ इन्स्योरेन्स कं.लि.</b>				
१२४९ कित्ता साधारण शेयर रु १०० का दरले (५६३ कित्ता रु १४२५ का दरले+ ६८६ कित्ता बोनस शेयर)	८०२,२७५	१,५७३,७४०	८०२,२७५	१,१२४,४४८
<b>सोल्डि होटेल लि.</b>				
१२०२९६ कित्ता साधारण शेयर रु १०० का दरले (८२६९१ कित्ता रु ३५३ का दरले+ ३७६०५ कित्ता बोनस शेयर)	२९,१९१,५९५	१८,५२५,५८४	२९,१९१,५९५	२५,५२३,६२०
<b>नेपाल दुरसंचार कं.लि.</b>				
६२२० कित्ता साधारण शेयर रु १०० का दरले	४,३७९,८३३	४,०७४,१००	४,३७९,८३३	४,३१०,४६०
<b>चिलीमे हाइड्रोपावर कम्पनी</b>				
७७०३ कित्ता साधारण शेयर रु १०० का दरले (४६७५ कित्ता रु ७९८ का दरले+ ३०२८ कित्ता बोनस शेयर)	३,७३२,६६९	३,०६५,७९४	३,७३२,६६९	३,३४४,२९९
<b>सानामामाई हाइड्रोपावर लि.</b>				
२४२० कित्ता साधारण शेयर रु १०० का दरले (२००० कित्ता रु ३९९ का दरले+ ४२० कित्ता बोनस शेयर)	७९९,५४२	५३९,६६०	७९९,५४२	५३९,०००
<b>राष्ट्रिय बीमा कं. लि.</b>				
३ कित्ता साधारण शेयर रु १०० का दरले	२७,१६९	२७,५९७	६६१,१०४	६७५,२५०
<b>तारागाड रिजेन्सी होटेल लि.</b>				
११०५ कित्ता साधारण शेयर रु १०० का दरले	५,२८१,५६१	३,१९८,६३५		
<b>सिद्धार्थ इक्विटी फन्ड</b>				
१००००० कित्ता साधारण शेयर रु १०० का दरले	१,०००,०००	१,०००,०००	१,०००,०००	१,०६६,५००
<b>सिद्धार्थ म्युचुअल फन्ड</b>				
१००००० कित्ता साधारण शेयर रु १०० का दरले	१,०००,०००	१,०००,०००		
<b>एन आई सी एसिया म्युचुअल फन्ड</b>				
२५००० कित्ता साधारण शेयर रु १०० का दरले	२५०,०००	२५९,५००		
<b>एन एम बि म्युचुअल फन्ड</b>				
२५००० कित्ता साधारण शेयर रु १०० का दरले	२५०,०००	२५०,०००		
<b>जम्मा (क)</b>	<b>४९,३६३,१४४</b>	<b>८८,२१५,६२०</b>	<b>४३,२१५,५१८</b>	<b>६४,७७०,४१४</b>
<b>सूचिकृत नगरिएका शेयर (इक्विटी) लगानी</b>				
<b>कर्जा सुचना केन्द्र लि.</b>				
३००६१ कित्ता साधारण शेयर रु १०० का दरले (१७०५१ कित्ता बोनस शेयर सहित)	३०१,०००	३०१,०००	३०१,०००	३०१,०००
<b>नेपाल क्लियरिङ हाउस लि.</b>				
४४१८ कित्ता साधारण शेयर रु १०० का दरले (९०३ कित्ता बोनस शेयर सहित)	४४१,५००	४५१,५००	४५१,५००	४५१,५००
<b>जम्मा (ख)</b>	<b>७४२,५००</b>	<b>७५२,५००</b>	<b>७५२,५००</b>	<b>७५२,५००</b>
<b>जम्मा (क+ख)</b>	<b>५०,११५,६४४</b>	<b>८८,९६८,१२०</b>	<b>४३,९६८,०१८</b>	<b>६५,५२२,९१४</b>

लगानीको लागत इक्विटीको नेटवर्थभन्दा कम हुने भएकाले सूचिकृत नभएका इक्विटी लगानीलाई लागतमा प्रस्तुत गरिएको छ । संस्थापक शेयरमा गरिएका लगानीलाई आषाढ मसान्तमा साधारण शेयरको बजारमूल्यको आधा मूल्यमा प्रस्तुत गरिएको छ ।





रकम रु. मा

अनुसूची ४.९

**चालु कर सम्पत्ति**

	यस बर्ष	गत बर्ष
चालु वर्षको आयकर सम्पत्ति	५२,६५३,१७७	५५,६४९,३६८
अघिल्लो वर्षहरुको कर सम्पत्ति	१५९,६२७,७८६	१६०,१६९,१९९
<b>जम्मा</b>	<b>२१२,२८०,९६३</b>	<b>२१५,८१८,५६७</b>
चालु वर्षको आयकर दायित्व	४७,४५९,५६०	५५,३९०,७५२
अघिल्लो वर्षहरुको कर दायित्वहरु	१५९,३०८,९९५	१६०,१०९,०२४
<b>जम्मा</b>	<b>२०६,७६८,५५५</b>	<b>२१५,४९९,७७६</b>
<b>खुद चालु कर सम्पत्ति / (दायित्व)</b>	<b>५,५१२,४०८</b>	<b>३१८,७९१</b>

**चालु कर सम्पत्ति**

यस आ.व.को आयकर सम्पत्तिमा कम्पनीले आयकर ऐन २०५८ बमोजिम दायर गरेको स्वः निर्धारण आयकर विवरण अन्तर्गत कम्पनीले भुक्तानी गरेको अग्रिम आयकर तथा कम्पनीको तर्फबाट श्रोतमा अग्रिम कर कट्टी रकम समावेस छ। यस आ.व. को आयकर दायित्वहरुमा आयकर ऐन २०५८ को प्रावधान अनुसार गणना गरिएको आयकर दायित्व समावेस छ।

**सहायक कम्पनीमा लगानी**

अनुसूची ४.१०

	यस बर्ष	गत बर्ष
सूचिकृत सहायक कम्पनीमा लगानी	-	-
सूचिकृत नभएको सहायक कम्पनीमा लगानी	-	-
<b>जम्मा लगानी</b>	<b>-</b>	<b>-</b>
घटाउने : नोक्सानी व्यवस्था	-	-
<b>खुद किताबी मूल्य</b>	<b>-</b>	<b>-</b>

**सूचिकृत भएका सहायक कम्पनीमा लगानी**

अनुसूची ४.१०.१

	यस बर्ष		गत बर्ष	
	लागत	फेयर मूल्य	लागत	फेयर मूल्य
<b>जम्मा</b>	<b>-</b>	<b>-</b>	<b>-</b>	<b>-</b>



रकम रु. मा

**सूचिकृत नभएका सहायक कम्पनीमा लगानी**

अनुसूची ४.१०.२

	यस बर्ष		गत बर्ष	
	लागत	फेयर मूल्य	लागत	फेयर मूल्य
जम्मा	-	-	-	-

**सहायक कम्पनीहरुको जानकारी**

अनुसूची ४.१०.३

	स्वामित्वको प्रतिशत	
	यस बर्ष	गत बर्ष
	-	-

**सहायक कम्पनीहरुको गैर नियन्त्रित स्वार्थ**

अनुसूची ४.१०.४

	यस बर्ष	गत बर्ष
NCI सँग रहेको इक्विटी स्वार्थ(%)	-	-
यस वर्षको नाफा नोक्सान बाँडफाँड	-	-
आषाढ मसान्त सम्ममा NCI सँग रहेको संचित मौज्जात	-	-
NCI लाई भुक्तानी गरेको लाभांश	-	-

**सम्बद्ध कम्पनीमा लगानी**

अनुसूची ४.११

	यस बर्ष	गत बर्ष
सूचिकृत सम्बद्ध कम्पनीमा लगानी	-	-
सूचिकृत नभएको सम्बद्ध कम्पनीमा लगानी	-	-
जम्मा लगानी	-	-
घटाउने : नोक्सानी व्यवस्था	-	-
खुद कितावी मूल्य	-	-

उल्लेखित मितिसम्ममा कम्पनीको कुनै सम्बद्ध संस्था छैन ।



रकम रु. मा

**सूचिकृत भएका सम्बद्ध कम्पनीमा लगानी**

अनुसूची ४.११.१

	यस बर्ष		गत बर्ष	
	लागत	फेयर मूल्य	लागत	फेयर मूल्य
जम्मा	-	-	-	-

**सूचिकृत नभएका सम्बद्ध कम्पनीमा लगानी**

अनुसूची ४.११.२

	यस बर्ष		गत बर्ष	
	लागत	फेयर मूल्य	लागत	फेयर मूल्य
जम्मा	-	-	-	-

**सम्बद्ध कम्पनीहरुको जानकारी**

अनुसूची ४.११.३

	स्वामित्वको प्रतिशत	
	यस बर्ष	गत बर्ष
जम्मा	-	-

**सम्बद्ध कम्पनीहरुको इक्विटी मूल्य**

अनुसूची ४.११.४

	यस बर्ष	गत बर्ष
जम्मा	-	-



रकम रु. मा

**लगानी सम्पत्ति**

अनुसूची ४.१२

	यस बर्ष	गत बर्ष
फेयर मूल्यमा मापन गरिएको लगानी सम्पत्ति		
श्रावण १ को मौज्दात	-	-
यस वर्षको थप /विक्रि	-	-
यस वर्षको फेयर मूल्यमा परिवर्तन	-	-
समायोजन र स्थानतरण	-	-
<b>खुद रकम</b>	-	-
<b>परल मूल्यमा मापन गरिएको लगानी सम्पत्ति</b>		
श्रावण १ को मौज्दात	-	-
यस वर्षको थप/विक्रि	-	-
समायोजन र स्थानतरण	-	-
संचित हासकट्टी		
संचित जोखिम व्यवस्था		
खुद रकम	-	-
<b>जम्मा</b>	-	-

आ.व को अन्तमा रहेको गैर बैकिङ्ग सम्पत्तिहरूको विस्तृत विवरण नोट ५.१० मा प्रस्तुत गरिएको छ ।



रकम रु. मा

अनुसूची ४.१३

सम्पत्ति तथा उपकरण

	जरगा	भवन	लिजहोल्ड सम्पत्ति	कम्प्युटर तथा सामानहरु	परिवहन साधन	फर्निचर तथा फिक्स्चर	मेशिनरी	अन्य उपकरणहरु	आषाढ मसान्त २०७७ को जम्मा	आषाढ मसान्त २०७६ को जम्मा
परल मील										
श्रावण १, २०७५ को मौज्जात	६६,५६३,५६०	-	४,४८५,५३०	५,७४,३४८	३४,०६०,०४६	३,९९६,०३५	-	९६,३३३,६९७	९३,००३,२९६	
यस वर्ष थप										
थप	-	-	४,०२९,६३९	४९३,६४५	७,९९,६००	९,२३९,३०७	-	४,०५३,५८०	९६,८७४,७८९	
पूर्जीकृत	३,८३८,६७९									
यस वर्षको विक्रि										
समायोजन / पुनःमूल्याङ्कन			(२,१०८,५२३)	(४,०८४,९६९)	(२,३२४,३००)	(९,३२,८५६)		(९,७०,४९६)	(२,४९,४,७६९)	
आषाढ मसान्त २०७६ को मौज्जात	७०,३०२,३९९	-	६,४०३,६४५	२,०५३,०३४	३८,६७०,५४६	४,२२९,४८६	-	९६,३३२,५६०	९३,९९९,४५२	
यस वर्ष थप										
थप	-	-	५,८६,०६३	९९८,७७५	९,९७२,९३७	९,८५,६८५	-	५,६६,५८२	९९,७९०,०४२	
पूर्जीकृत										
यस वर्षको विक्रि					(५,०९९,८९७)				(५,०९९,८९७)	
समायोजन / पुनःमूल्याङ्कन					४०७,०८९	(९५९,५९०)		(७२३,२७६)	(३६९,९९३)	
आषाढ मसान्त २०७७ को मौज्जात	७०,३०२,३९९	-	६,९८९,७०९	२,३५८,३०४	४४,९५०,६७४	४,२८५,६६९	-	९६,९८५,८६६	९४,४२३,४६४	



	जग्गा	भवन	लिजहोल्ड सम्पत्ति	कम्प्यूटर तथा सामानहरू	परिवहन साधन	फर्निचर तथा फिक्स्चर	मेसिनरी	अन्य उपकरणहरू	आषाढ मसान्त २०७७ को जम्मा	आषाढ मसान्त २०७६ को जम्मा
हासकट्टी तथा हानी नोक्सानी										
श्रावण १, २०७५ को मौज्जात	-	-	२२८,७७९	४,२६२,४४८	१३,३८८,४३०	२,२०१,१७९	-	९,७०६,५५४	२९,७८७,४८३	
यस वर्षको हासकट्टी			४०३,३२०	३९३,७७९	३,४३७,५५५	३९५,३६२	-	१,५३७,३२४	६,२६७,३४०	
यस वर्षको हानी नोक्सानी										
विक्रि			-	-	(१,९०१,०६२)	-	-	(१०५,५११)	(२,००६,५७३)	
समायोजन			(१०३,२६९)	(३,६१६,९६८)	(२११,२१४)	(९०६,४३८)		(३६८१०२०)	(८,५१८,९१०)	
<b>आषाढ मसान्त २०७६ को मौज्जात</b>	-	-	६२८,८२३	१,०३९,२५९	१४,७३३,८०९	१,६९०,१०३	-	७,४५७,३४७	२५,२२९,३४०	
यस वर्षको हासकट्टी	-	-	४९१,५५१	३००,५६८	३,३०६,८५३	३२४,९१४		१,२२२,७९०	५,६४६,६७६	
यस वर्षको हानी नोक्सानी										
विक्रि					(३,९७३,२७०)				(३,९७३,२७०)	
समायोजन				(१४,१४६)	२६६,७९६	(१५१,५१०)		(६०५,४३७)	(५०४,२९७)	
<b>आषाढ मसान्त २०७७ को मौज्जात</b>	-	-	१,१२०,३७४	१,३२५,६८१	१४,३१४,९८८	१,८६३,४०७	-	८,०७४,७००	२६,६९८,४४९	
<b>खुद किताबी मूल्य</b>										
३२ आषाढ २०७५ सम्मको मौज्जात	६६,४६३,५६०	-	४,२५६,७५८	१,४६१,९००	२०,६९१,५१६	१,७५४,८५७	-	६,६२७,१४३	१०१,२१५,७३३	
३१ आषाढ २०७६ सम्मको मौज्जात	७०,३०२,२३९	-	५,७७४,८२३	१,०१३,७७५	२३,९५६,७३७	२,५३२,३८४	-	८,८८५,२१३	११२,४६५,१७१	
३१ आषाढ २०७७ सम्मको मौज्जात	७०,३०२,२३९	-	५,८६९,३३४	१,०३२,६३३	२९,८३६,४८७	२,३९३,१५५	-	८,१११,९६६	११७,५४५,०१४	

कम्पनीले स्थिर सम्पत्ति तथा कार्यालय उपकरणलाई सोको अनुमानित प्रयोग अवधिको आधारमा समदर ह्यासकट्टी प्रणाली (Straight Line Method) अनुसार ह्यासकट्टी गर्ने गरेको छ ।





रकम रु. मा

**ख्याती र अमूर्त सम्पत्ति**

अनुसूची ४.१४

	ख्याती	सफ्टवेयर		अन्य	यस वर्ष	गत वर्ष
		खरिद	विकास			
<b>परल मोल</b>						
१ श्रावण २०७५ को मौजदात		२,०४७,७५०			-	
यस वर्ष थप					-	
थप		१६९,५००				१६९,५००
पूर्जीकृत					-	
यस वर्षको विक्रि					-	
समायोजन / पुनःमूल्याङ्कन					-	
<b>आषाढ मसान्त २०७६ को मौजदात</b>		<b>२,२१७,२५०</b>			-	<b>२,२१७,२५०</b>
यस वर्ष थप					-	
थप		५४९,६२५			५४९,६२५	-
पूर्जीकृत					-	
यस वर्षको विक्रि					-	
समायोजन / पुनःमूल्याङ्कन					-	
<b>आषाढ मसान्त २०७७ को मौजदात</b>		<b>२,७६६,८७५</b>			<b>२,७६६,८७५</b>	-
<b>हासकट्टी तथा हानी नोक्सानी</b>						
१ श्रावण २०७५ को मौजदात		९१,०८८			-	
यस वर्षको हासकट्टी		४९६,७०५			-	४९६,७०५
यस वर्षको हानी नोक्सानी						
विक्रि						
समायोजन		-			-	
<b>आषाढ मसान्त २०७६ को मौजदात</b>		<b>५८७,७९२</b>			-	<b>५८७,७९२</b>
यस वर्षको हासकट्टी		४९८,१९०			४९८,१९०	
यस वर्षको हानी नोक्सानी						
विक्रि					-	
समायोजन						
<b>आषाढ मसान्त २०७७ को मौजदात</b>		<b>१,०८५,९८३</b>			<b>१,०८५,९८३</b>	-
पूँजीगत निर्माण						
<b>खुद किताबी मूल्य</b>						
आषाढ मसान्त २०७५ को मौजदात		१,९५६,६६२			१,९५६,६६२	
आषाढ मसान्त २०७६ को मौजदात		१,६२९,४५८			१,६२९,४५८	
आषाढ मसान्त २०७७ को मौजदात		१,६८०,८९२			१,६८०,८९२	



**स्थगन कर सम्पत्ति / (दायित्व)**

रकम रु. मा  
 अनुसूची ४.१५

	यस वर्ष	गत वर्ष
स्थगन कर सम्पत्ति	-	-
स्थगन कर दायित्व	(९,४३७,८९०)	(६,०७२,४६९)
<b>खुद रकम</b>	<b>९,४३७,८९०</b>	<b>६,०७२,४६९</b>

आ.व. २०७६/७७	स्थगन कर सम्पत्ति	स्थगन कर दायित्व	खुद स्थगन कर सम्पत्ति / (दायित्व)
<b>अस्थायी भिन्नतामा स्थगन कर</b>			
बैंक तथा वित्तिय संस्थालाई दिएको कर्जा तथा सापट			
ग्राहकलाई दिएको कर्जा तथा सापट	-	-	-
लगानी सम्पत्ति	-	-	-
धितोपत्रमा लगानी	-	५,१८९,२७४	(५,१८९,२७४)
सम्पत्ति तथा उपकरण	-	१,९४९,४०४	(१,९४९,४०४)
परिभाषित कर्मचारी लाभ योजना	६४९,८८४	-	६४९,८८४
लिज दायित्व	-	४८,२६०	(४८,२६०)
व्यवस्था	३,१७१,६३३	-	३,१७१,६३३
अन्य अस्थायी भिन्नताहरु	-	-	-
<b>अस्थायी भिन्नतामा स्थगन कर</b>	<b>३,८२१,५१७</b>	<b>७,१८६,९३८</b>	<b>(३,३६५,४२१)</b>
अघि सारेको अनुपयोग कर घाटामा स्थगन कर	-	-	-
करको दरमा परिवर्तनले सिर्जना भएको स्थगन कर	-	-	-
<b>आषाढ मसान्त २०७७ मा खुद स्थगन कर सम्पत्ति / (दायित्व)</b>			<b>९,४३७,८९०</b>
१ श्रावण २०७६ मा स्थगन कर (सम्पत्ति) / दायित्व			६,०७२,४६९
<b>यस वर्ष सिर्जना भएको / (फिर्ता भएको)</b>			<b>३,३६५,४२१</b>
नाफा नोक्सान हिसाबमा देखाइएको स्थगन कर खर्च / (आम्दानी)			(१,८२३,८५३)
अन्य विस्तृत आम्दानीमा देखाइएको स्थगन कर खर्च / (आम्दानी)			५,१८९,२७४
इक्विटीमा सिधै देखाइएको स्थगन कर खर्च / (आम्दानी)			-



रकम रु. मा

आ.व. २०७५/७६	स्थगन कर सम्पत्ति	स्थगन कर दायित्व	खुद स्थगन कर सम्पत्ति/ (दायित्व)
<b>अस्थायी भिन्नतामा स्थगन कर</b>			
बैंक तथा वित्तिय संस्थालाई दिएको कर्जा तथा सापट			
ग्राहकलाई दिएको कर्जा तथा सापट			
लगानी सम्पत्ति			
धितोपत्रमा लगानी	-	-	-
सम्पत्ति तथा उपकरण	-	-	-
परिभाषित कर्मचारी लाभ योजना	-	(६,४६६,४६९)	(६,४६६,४६९)
लिज दायित्व	-	(५८०,६५६)	(५८०,६५६)
व्यवस्था	७९९,५८९	-	७९९,५८९
अन्य अस्थायी भिन्नताहरु	१७५,०६७	-	१७५,०६७
<b>अस्थायी भिन्नतामा स्थगन कर</b>	<b>९७४,६५६</b>	<b>(७,०४७,१२५)</b>	<b>(६,०७२,४६९)</b>
अघि सारेको अनुपयोग कर घाटामा स्थगन कर	-	-	-
करको दरमा परिवर्तनले सिर्जना भएको स्थगन कर	-	-	-
<b>आषाढ मसान्त २०७६ मा खुद स्थगन कर सम्पत्ति / (दायित्व)</b>	<b>-</b>	<b>-</b>	<b>६,०७२,४६९</b>
१ श्रावण २०७५ मा स्थगन कर (सम्पत्ति)/दायित्व			७,१४३,२६९
यस वर्ष सिर्जना भएको/ (फिर्ता भएको)			(१,०७०,८००)
नाफा नोक्सान हिसाबमा देखाइएको स्थगन कर खर्च/ (आम्दानी)			७५,५६१
अन्य विस्तृत आम्दानीमा देखाइएको स्थगन कर खर्च/ (आम्दानी)			(१,१४६,३६१)
इक्विटीमा सिधै देखाइएको स्थगन कर खर्च/ (आम्दानी)			-



रकम रु. मा

**अन्य सम्पत्तिहरु**

अनुसूची ४.१६

	यस बर्ष	गत बर्ष
विक्रिका लागि उपलब्ध सम्पत्ति	-	-
अन्य गैर बैकिङ्ग सम्पत्तिहरु	-	-
लिन बाँकी बिल्स	-	-
लिन बाँकी आसामी	९६०,८००	१,५५६,५४०
आर्जित आमदानी	-	-
अग्रिम भुक्तानी र धरौटी	८८८,२५५	८४९,७८९
आयकर जम्मा	-	-
स्थगन कर्मचारी खर्च	२,७०९,५४४	३,४९३,५९६
<b>अन्य</b>		
स्टेशनरी	२७१,६१५	१९३,४४०
अन्य	७९९,९३१	८१४,८६०
<b>जम्मा</b>	<b>५,६३०,१४६</b>	<b>६,९०८,२२४</b>

**बैंक तथा वित्तीय संस्थाहरुलाई तिर्न बाँकी**

अनुसूची ४.१७

	यस बर्ष	गत बर्ष
मनी मार्केटको निक्षेप	-	-
अन्तर बैंक सापटी	-	१००,०००,०००
बैंक तथा वित्तीय संस्थाहरुबाट अन्य निक्षेप	१९९,६४०,७४७	३२०,४७३,८६७
राफसाफ तथा clearing खाता	-	-
अन्य	-	-
<b>जम्मा</b>	<b>१९९,६४०,७४७</b>	<b>४२०,४७३,८६७</b>

**नेपाल राष्ट्र बैंकलाई तिर्न बाँकी**

अनुसूची ४.१८

	यस बर्ष	गत बर्ष
नेपाल राष्ट्र बैंकबाट पुनरकर्जा	-	-
स्थायी तरलता सुविधा	-	-
नेपाल राष्ट्र बैंकबाट अन्तिम ऋणदाता सुविधा	-	-
पुनः खरिद सम्भौता अन्तर्गत विक्रि गरिएको धितोपत्र	-	-
नेपाल राष्ट्र बैंकलाई तिर्नु पर्ने अन्य रकम	३५,३९६,६५८	६६,८३५,१५४
<b>जम्मा</b>	<b>३५,३९६,६५८</b>	<b>६६,८३५,१५४.४३</b>

नेपाल राष्ट्र बैंकलाई भुक्तानी हुने रकममा पूनर्वित्त सुविधाहरु, स्थायी तरलता सुविधा, लास्ट रिसोर्टको ऋणदाता, विक्रि तथा पुनःखरिद सम्भौता र नेपाल राष्ट्र बैंकको निक्षेप रकम समावेश गरिएको छ ।



डेरिभेटिभ वित्तीय उपकरण

रकम रु. मा

अनुसूची ४.१९

	यस बर्ष	गत बर्ष
<b>व्यावहारिक प्रयोजनको लागि धारण</b>		
व्याजदर स्वाप	-	-
मुद्रा स्वाप	-	-
अग्रिम विनिमय सम्भौता	-	-
अन्य	-	-
<b>जोखिम व्यवस्थापनको निम्ति धारण</b>		
व्याजदर स्वाप	-	-
मुद्रा स्वाप	-	-
अग्रिम विनिमय सम्भौता	-	-
अन्य	-	-
	-	-

ग्राहकको निक्षेप

अनुसूची ४.२०

	यस बर्ष	गत बर्ष
<b>संस्थापक ग्राहक</b>		
आवधिक निक्षेप	३४२,९३५,६०२	३७३,२७५,९००
मार्गेको बखत प्राप्त हुने निक्षेप	५१३,६६१,५०६	४००,७९२,५३८
चल्ती निक्षेप	१,८४२,६७४	२,६४६,४१३
अन्य	४७,९०६,७४४	६५,६९८,०४९
<b>व्यक्तिगत निक्षेप</b>		
आवधिक निक्षेप	२,९२५,४०३,८०८	२,२८८,९२६,३२८
बचत निक्षेप	१,२३१,१९६,४२०	१,१८३,९४९,४६७
चल्ती निक्षेप	-	-
अन्य	-	-
<b>जम्मा</b>	<b>५,०६२,९४६,७५३</b>	<b>४,३१५,२८८,६९६</b>

निक्षेपमा भुक्तानीयोग्य आर्जित व्याज समावेश छ।



रकम रु. मा

**ग्राहकको निक्षेप**

अनुसूची ४.२०.१

	यस बर्ष	गत बर्ष
नेपाली रुपैयाँ	५,०६२,९४६,७५३	४,३१५,२८८,६९६
भारतीय रुपैयाँ	-	-
अमेरिकन डलर	-	-
ग्रेट ब्रिटेन पाउन्ड	-	-
यूरो	-	-
जापनीज येन	-	-
चाइनीज युआन	-	-
अन्य	-	-
<b>जम्मा</b>	<b>५,०६२,९४६,७५३</b>	<b>४,३१५,२८८,६९६</b>

**तिर्न बाँकी कर्जा सापटी**

अनुसूची ४.२१

	यस बर्ष	गत बर्ष
<b>स्वदेशी सापटी</b>		
नेपाल सरकार	-	-
अन्य संस्था	-	-
अन्य	-	-
<b>जम्मा</b>	<b>-</b>	<b>-</b>
<b>विदेशी सापटी</b>		
विदेशी बैंक तथा वित्तिय संस्था	-	-
बहुपक्षिय विकास बैंक	-	-
अन्य संस्था	-	-
जम्मा	-	-
<b>जम्मा तिर्न बाँकी कर्जा सापटी</b>	<b>-</b>	<b>-</b>





रकम रु. मा

अनुसूची ४.२२

**व्यवस्था**

	यस बर्ष	गत बर्ष
लापरवाही (redundancy) को लागि व्यवस्था	-	-
पुनः संरचनाको लागि व्यवस्था	-	-
कानुनी तथा करको मुद्दा मामिला	-	-
Onerous सम्भौता	-	-
अन्य		
जम्मा	-	-

**व्यवस्थाको गतिविधि**

अनुसूची ४.२२.१

	यस बर्ष	गत बर्ष
<b>१ श्रावणको मौज्जात</b>		
यस वर्ष गरिएको व्यवस्था	-	-
यस वर्ष उपयोग गरिएको व्यवस्था	-	-
यस वर्ष फिर्ता गरिएको व्यवस्था	-	-
Unwinding of Discount	-	-
<b>आषाढ मसान्तको मौज्जात</b>	-	-



रकम रु. मा

**अन्य दायित्व**

अनुसूची ४.२३

	यस बर्ष	गत बर्ष
परिभाषित कर्मचारी लाभ योजना सम्बन्धि दायित्व	४,७६२,६८५	-
दिर्घकालिन सेवा विदा वापतको दायित्व	५,४१५,०५५	२,६६५,२९६
अल्पकालिन कर्मचारी लाभ	-	-
तिर्न बाँकी बिल्स	-	-
क्रेडिटर्स तथा बक्यौता	२४,६९७,९२९	७,८४८,७९७
निक्षेपमा तिर्न बाँकी व्याज	-	-
सापटीमा तिर्न बाँकी व्याज	-	-
स्थगन अनुदान आयको दायित्व	-	-
तिर्न बाँकी लाभांश	५,५६८,४८५	७५१,८५३
वित्तिय लिज अन्तर्गतको दायित्व	-	-
तिर्न बाँकी कर्मचारी बोनस	१७,५०६,३०६	२०,५९९,१७६
अन्य	४२२,६९०	३४,५८३,५५७
<b>जम्मा</b>	<b>५८,३७३,१५०</b>	<b>६६,४४८,६७९</b>

कर्मचारी लाभ सम्बन्धी दायित्वहरु जस्तै उपदान दायित्व, लामो सेवा विदाको दायित्व, अल्पकालिन कर्मचारी लाभ ईत्यादी, प्राप्त नभएको आम्दानी, तिर्न बाँकी लाभांश जस्ता दायित्वहरु यो शिर्षक अन्तर्गत उल्लेख गरिएको छ। लामो सेवा विदा अन्तर्गत विरामी विदा र वार्षिक विदा पर्छन्।

**परिभाषित लाभ योजना (Defined Benefit) सम्बन्धि दायित्वहरु**

अनुसूची ४.२३.१

	यस बर्ष	गत बर्ष
गैर कोषमा आधारित दायित्वको वर्तमान मूल्य	५,४१५,०५५	२,६६५,२९६
कोषमा आधारित दायित्वको वर्तमान मूल्य	-	-
<b>दायित्वको कुल वर्तमान मूल्य</b>	<b>५,४१५,०५५</b>	<b>२,६६५,२९६</b>
सुविधा योजना सम्पत्ति (plan assets) को फेयर मूल्य	-	-
खुद दायित्वको हालको मुल्य	५,४१५,०५५	२,६६५,२९६
<b>परिभाषित लाभ योजना सम्बन्धि दायित्व</b>	<b>५,४१५,०५५</b>	<b>२,६६५,२९६</b>



रकम रु. मा

**योजना सम्पत्ति**

अनुसूची ४.२३.२

	यस बर्ष	गत बर्ष
इक्विटी धितोपत्र	-	-
सरकारी बन्ड	-	-
बैंक निक्षेप	-	-
अन्य	-	-
<b>जम्मा</b>	<b>-</b>	<b>-</b>

कम्पनीको दिर्घकालीन कर्मचारी विदा सम्बन्धिको दायित्व गैर वित्त पोषित भएको हुँदा कुनै पनि योजना सम्पत्ति छैन ।

**परिभाषित लाभ योजना सम्बन्धि दायित्वको वर्तमान मूल्यमा परिवर्तन**

अनुसूची ४.२३.३

	यस बर्ष	गत बर्ष
श्रावण १ मा परिभाषित लाभ योजना सम्बन्धि दायित्व	२,६६५,२९६	२,२६७,७५०
विमाङ्किक (actuarial) (नाफा)/नोक्सानी	२,१६६,२८१	२५४,७१०
योजनाबाट प्राप्त लाभ	(१२,९९३)	(३६७,१४१)
वर्तमान सेवा लागत तथा व्याज	५९६,३९१	५०९,९७७
<b>आषाढ मसान्तमा परिभाषित लाभ योजना सम्बन्धि दायित्व</b>	<b>५,४१५,०५५</b>	<b>२,६६५,२९६</b>

**योजना सम्पत्तिको फेयर मूल्यमा परिवर्तन**

अनुसूची ४.२३.४

	यस बर्ष	गत बर्ष
श्रावण १ मा योजना सम्पत्तिको फेयर मूल्य	-	-
योजनामा प्रदान गरिएको योगदान	-	-
वर्षभरि तिरेको लाभ	-	-
विमाङ्किक नाफा / (नोक्सान)	-	-
योजना सम्पत्तिबाट अपेक्षित लाभ	-	-
<b>आषाढ मसान्तमा योजना सम्पत्तिको फेयर मूल्य</b>	<b>-</b>	<b>-</b>



रकम रु. मा

**नाफा नोक्सान विवरणमा लेखाङ्कन गरिएको रकम**

अनुसूची ४.२३.५

	यस बर्ष	गत बर्ष
वर्तमान सेवा लागत	३५७,०९५	१८७,५७६
दायित्वमा व्याज खर्च	२३९,२९६	३२२,४०१
योजना सम्पत्तिबाट अपेक्षित लाभ	-	-
विदा सम्बन्धि दायित्वको विमाङ्किक (actuarial) (नाफा)/नोक्सानी	२,१६६,२८१	२५४,७१०
<b>नाफानोक्सान विवरणमा लेखाङ्कन गरिएको खर्च</b>	<b>२,७६२,६७२</b>	<b>७६४,६८७</b>

**अन्य विस्तृत आयमा देखाइएको रकम**

अनुसूची ४.२३.६

	यस बर्ष	गत बर्ष
विमाङ्किक (actuarial) (नाफा)/नोक्सानी	-	-
जम्मा	-	-

**विमाङ्किक अनुमानहरु**

अनुसूची ४.२३.७

	यस बर्ष	गत बर्ष
Discount दर	९.००%	९.००%
योजना सम्पत्तिबाट अपेक्षित प्रतिफल	०.००%	०.००%
तलब बृद्धि दर	८.००%	८.००%
Withdrawal दर	१०.००%	१०.००%

**जारी गरिएको ऋणपत्र**

अनुसूची ४.२४

	यस बर्ष	गत बर्ष
नाफानोक्सान मार्फत फेयर मूल्यमा जरि गरिएको ऋणपत्र	-	-
परिषोधित मूल्यमा जारी गरिएको ऋणपत्र	-	-
<b>जम्मा</b>	<b>-</b>	<b>-</b>

उल्लेखित मितिसम्म कम्पनीले कुनै पनि ऋणपत्र जारी गरेको छैन ।



रकम रु. मा

सुरक्षण नराखिएको सहायक आवधिक दायित्व

अनुसूची ४.२५

	यस बर्ष	गत बर्ष
चुक्ता हुने अग्राधिकार शेयर	-	-
चुक्ता नहुने संचित अग्राधिकार शेयर	-	-
अन्य	-	-
<b>जम्मा</b>	-	-

उल्लेखित मितिसम्म कम्पनीमा कुनै पनि सुरक्षण नराखिएको सहायक आवधिक दायित्व छैन ।

शेयर पूँजी

अनुसूची ४.२६

	यस बर्ष	गत बर्ष
शेयर पूँजी		
साधारण शेयर	८२९,०३५,०००	८१०,०००,०००
परिवर्त्य अग्राधिकार प्राथमिक शेयर (इकिवटी कम्पोनेन्ट मात्र)	-	-
फिर्ता नहुने अग्राधिकार शेयर	-	-
भुत्तानी नभएका ऋणपत्र (इकिवटी कम्पोनेन्ट मात्र)	-	-
<b>जम्मा</b>	<b>८२९,०३५,०००</b>	<b>८१०,०००,०००</b>

साधारण शेयर

अनुसूची ४.२६.१

	यस बर्ष	गत बर्ष
<b>अधिकृत पूँजी</b>		
१,००,००,००० साधारण शेयर , प्रति शेयर १०० का दरले	१,०००,०००,०००	१,०००,०००,०००
<b>जारी पूँजी</b>		
८१,००,००० साधारण शेयर , प्रति शेयर १०० का दरले (२०७५/७६) ८२,९०,३५० साधारण शेयर , प्रति शेयर १०० का दरले (२०७६/७७)	८२९,०३५,०००	८१०,०००,०००
<b>चुक्ता पूँजी</b>		
८१,००,००० साधारण शेयर , प्रति शेयर १०० का दरले (२०७५/७६) ८२,९०,३५० साधारण शेयर , प्रति शेयर १०० का दरले (२०७६/७७)	८२९,०३५,०००	८१०,०००,०००



रकम रु. मा

**साधारण शेयर स्वामित्व**

अनुसूची ४.२६.२

	यस बर्ष		गत बर्ष	
	%	रकम	%	रकम
<b>स्वदेशी स्वामित्व</b>				
नेपाल सरकार				
क वर्गका इजाजत प्राप्त संस्थाहरु				
अन्य इजाजत प्राप्त संस्थाहरु				
अन्य संस्थाहरु	१.१	९,१७९,७३८	१.१	८,९६८,९६७
सर्वसाधारण	४६.७	३८७,०७६,४४२	४६.७	३७८,१८९,०००
अन्य	५२.२	४३२,७७८,८२१	५२.२	४२२,८४२,०३३
<b>वैदेशिक स्वामित्व</b>				
<b>जम्मा</b>	<b>१००</b>	<b>८२९,०३५,०००</b>	<b>१००</b>	<b>८१०,०००,०००</b>

**जगेडा कोषहरु**

अनुसूची ४.२७

	यस बर्ष	गत बर्ष
वैधानिक जगेडा कोष	२०२,१४५,७५७	१७९,७६१,५४९
सटही समिकरण कोष	-	-
संस्थागत सामाजिक उत्तरदायित्व कोष	१,९२६,४९८	२,०४५,२४७
पूँजी फिर्ता जगेडा कोष	-	-
नियमनकारी कोष	७,५६८,४१७	७,३३३,३८४
लगानी समायोजन कोष	-	-
पजीगत जगेडा कोष	-	-
सम्पत्ति पुनः मुल्याङ्कन कोष	-	-
फेयर मूल्य कोष	२७,१९६,७३३	१५,०८८,४२७
लाभांश समिकरण कोष	-	-
विमाङ्किक नाफा नोक्सान	-	-
विशेष कोष	-	-
अन्य कोष	३९६,२०४	५९०,६४२
<b>जम्मा</b>	<b>२३९,२३३,६०९</b>	<b>२०४,८१९,२४८</b>

**साधारण जगेडा कोष**

साधारण जगेडा कोष बैंक तथा वित्तीय संस्था सम्बन्धी ऐन, २०७३ को नियामकीय व्यवस्थासँग सम्बन्धित रहेको छ। यस अन्तर्गत खुद नाफाको २० प्रतिशत रकम साधारण जगेडा कोषका लागि छुट्याउनुपर्ने व्यवस्था गरिएको छ। जगेडा कोष चुक्ता पूँजीको दोब्बर र त्यसपछि खुद नाफाको १० प्रतिशत नहुँदासम्म छुट्याउनुपर्ने हुन्छ।





### संस्थागत सामाजिक उत्तरदायित्व कोष

नेपाल राष्ट्र बैंकको निर्देशन बमोजिम खुद नाफाको १ प्रतिशत संस्थागत सामाजिक उत्तरदायित्वका लागि विनियोजन गरिएको छ।

### नियमनकारी कोष

NFRS लागू गर्दाको परिणाम स्वरूप सञ्चित नाफामा परेको प्रभावबाट आएको रकम नियमनकारी कोषमा राखिएको छ।

### सम्भावित दायित्व तथा प्रतिवद्धता

रकम रु. मा  
अनुसूची ४.२८

	यस बर्ष	गत बर्ष
सम्भावित दायित्व	-	-
भुक्तान नगरिएका सुविधाहरु	१००,०००	१००,०००
पूँजीगत प्रतिवद्धता	-	-
लीज प्रतिवद्धता	४२,७४७,६९५	३६,९६९,४९१
मुद्दा मामिला	२५४,२०३	२५४,२०३
<b>जम्मा</b>	<b>४३,१०१,८९८</b>	<b>३७,३२३,६९४</b>

### सम्भावित दायित्व

अनुसूची ४.२८.१

	यस बर्ष	गत बर्ष
स्विकार्य तथा डकुमेन्ट्री क्रेडिट	-	-
संकलनमा रहेका विल	-	-
अग्रिम विनिमय सम्भौता	-	-
जमानत	-	-
प्रत्याभुति प्रतिवद्धता	-	-
अन्य प्रतिवद्धता	-	-
<b>जम्मा</b>	<b>-</b>	<b>-</b>



रकम रु. मा

**भुक्तान नगरिएको सुविधाहरु**

अनुसूची ४.२८.२

	यस बर्ष	गत बर्ष
वितरित नगरिएको कर्जा	-	-
ओभरडाफ्टको उपयोग नगरिएको सिमा	-	-
क्रेडिट कार्डको उपयोग नगरिएको सिमा	-	-
प्रतितपत्र उपयोग नगरिएको सिमा	-	-
जमानत उपयोग नगरिएको सिमा	१००,०००	१००,०००
<b>जम्मा</b>	<b>१००,०००</b>	<b>१००,०००</b>

**पूँजीगत प्रतिवद्धता**

अनुसूची ४.२८.३

	यस बर्ष	गत बर्ष
सम्पत्ति र उपकरणको लागि पूँजीगत प्रतिवद्धता		
स्वीकृत र सम्झौता गरिएको	-	-
स्वीकृत तर सम्झौता नगरिएको	-	-
<b>जम्मा</b>	<b>-</b>	<b>-</b>
<b>अमूर्त सम्पत्ति सम्बन्धि पूँजी प्रतिवद्धता</b>		
स्वीकृत र सम्झौता गरिएको	-	-
स्वीकृत तर सम्झौता नगरिएको	-	-
<b>जम्मा</b>	<b>-</b>	<b>-</b>
<b>जम्मा पूँजीगत प्रतिवद्धता</b>	<b>-</b>	<b>-</b>



रकम रु. मा

**लिज प्रतिवद्धता**

अनुसूची ४.२८.४

	यस बर्ष	गत बर्ष
संचालित लिज प्रतिवद्धता	-	-
कम्पनी लिजी भएको खण्डमा रद्द गर्न नसकिने संचालित लिज अन्तर्गत भविष्यमा भुक्तानी गर्नुपर्ने न्यूनतम रकम	-	-
एक वर्ष भन्दा कम	७,२६९,३९७	४,९३७,५२०
एक वर्ष भन्दा बढी तर ५वर्ष भन्दा कम	२४,५९४,९५४	१५,८९२,८२९
५ वर्षभन्दा बढी	१०,८८३,३४४	१६,१३९,१४२
<b>जम्मा</b>	<b>४२,७४७,६९५</b>	<b>३६,९६९,४९१</b>
<b>वित्त लिज प्रतिवद्धता</b>		
कम्पनी लिजी भएको खण्डमा रद्द गर्न नसकिने वित्तीय लिज अन्तर्गत भविष्यमा कम्तीमा भुक्तानी गर्नुपर्ने रकम	-	-
एक वर्ष भन्दा कम	-	-
एक वर्ष भन्दा बढी तर ५वर्ष भन्दा कम	-	-
५ वर्षभन्दा बढी	-	-
<b>जम्मा</b>	<b>-</b>	<b>-</b>
<b>जम्मा लिज प्रतिवद्धता</b>	<b>४२,७४७,६९५</b>	<b>३६,९६९,४९१</b>

कम्पनीले प्रविस्ट गरेका सबै सञ्चालनमा रहेका लिजहरुलाई सूचना अवधि दिएर रद्द गर्न सक्छ, र कम्पनीले रिपोर्ट गर्ने मितिमा कुनै वित्त लिज प्रतिवद्धताहरु राखेको छैन ।

**मुद्दा मामिला**

अनुसूची ४.२८.५

कम्पनीको मुद्दा मामिला सामान्यतया यसको साधारण कार्यक्षेत्रसँग सम्बन्धित रहेको छ । मुद्दाहरु मुख्यगरी आयकरको प्रकृतिमा रहेका छन्, जसलाई नोट ५.६.१ मा विस्तृत रुपमा वर्णन गरिएको छ ।



रकम रु. मा

**व्याज आम्दानी**

अनुसूची ४.२९

	यस वर्ष	गत वर्ष
नगद तथा नगद समान	-	-
नेपाल राष्ट्र बैंकमा रहेको मौज्दात	-	-
बैंक तथा वित्तिय संस्थामा गरेको लगानी (प्लेसमेन्ट)	५४,६९८,३२०	६३,९९७,८६३
बैंक तथा वित्तिय संस्थालाई दिएको कर्जा तथा सापटी	२४,६९०,७५६	१६,५४९,१८४
ग्राहकलाई दिएको कर्जा तथा सापटी	६२९,१५७,८२५	५७४,०७३,३६४
धितोपत्रमा लगानी	१७,६९८,६३०	७,०१०,४९९
कर्मचरी कर्जा तथा सापटी	५,२२२,३४६	४,७१५,५८८
अन्य	-	-
<b>जम्मा व्याज आम्दानी</b>	<b>७३१,३८७,८७६</b>	<b>६६६,३४६,४९८</b>

**व्याज खर्च**

अनुसूची ४.३०

	यस वर्ष	गत वर्ष
बैंक तथा वित्तिय संस्थाको बक्यौता	२१,७१५,५९१	२०,१२३,९५९
नेपाल राष्ट्र बैंकको बक्यौता	५,२४४,३१५	६,३१८,४६५
ग्राहकबाट निक्षेप	४४५,०४२,८७५	३८१,३७६,५७४
ऋण सापटी	-	-
जारी गरिएको धितोपत्र	-	-
सहायक आवधिक दायित्व	-	-
अन्य	-	-
<b>जम्मा व्याज खर्च</b>	<b>४७२,००२,७८१</b>	<b>४०७,८१८,९९८</b>



शुल्क तथा कमिशन आम्दानी

रकम रु. मा  
अनुसूची ४.३१

	यस बर्ष	गत बर्ष
कर्जा व्यवस्थापन शुल्क	-	-
सेवा शुल्क	३७,०३७,८८७	३५,९९९,७८६
कन्सोर्टियम शुल्क	-	-
प्रतिवद्धता शुल्क	-	-
डिडि/टिटि/स्विफ्ट शुल्क	-	-
क्रेडिट कार्ड/ए टि एम जारी र नविकरण शुल्क	-	-
पूर्व भुक्तानी तथा स्वाप शुल्क	-	-
लगानी बैकिङ्ग शुल्क	-	-
सम्पत्ति व्यवस्थापन शुल्क	-	-
ब्रोकेज शुल्क	-	-
विप्रेषण शुल्क	१,०३८,८११	१,०४०,४९०
प्रतिपत्रमा कमिशन	-	-
जमानत सम्भौता जारीमा कमिशन	-	-
शेयर प्रत्याभुति जारीबाट कमिशन	-	-
लकर भाडा	-	-
अन्य शुल्क र कमिशन आम्दानी	-	-
<b>जम्मा शुल्क र कमिशन आम्दानी</b>	<b>३८,०७६,६९७</b>	<b>३७,०३२,२७६</b>

शुल्क र कमिशन खर्च

अनुसूची ४.३२

	यस बर्ष	गत बर्ष
ए टि एम व्यवस्थापन शुल्क	-	-
भिजा/मास्टर कार्ड शुल्क	-	-
प्रतिवद्धता कमिशन	-	-
ब्रोकरेज खर्च	-	-
डिडि/टिटि/स्विफ्ट शुल्क	-	-
विप्रेषण शुल्क र कमिशन	-	-
अन्य शुल्क र कमिशन खर्च	२६,६९९	४०,२९५
<b>जम्मा शुल्क र कमिशन खर्च</b>	<b>२६,६९९</b>	<b>४०,२९५</b>



रकम रु. मा

**खुद व्यापारिक आम्दानी**

अनुसूची ४.३३

	यस बर्ष	गत बर्ष
व्यापारिक सम्पत्तिको फेयर भेल्युमा वदलाव	-	-
व्यापारिक सम्पत्तिको विक्रिमा भएको नाफा/नोक्सान	-	-
व्यापारिक सम्पत्तिमा व्याज आम्दानी	-	-
व्यापारिक सम्पत्तिमा लाभांश आम्दानी	-	-
विदेशी सटही कारोबारमा नाफा/नोक्सानी	-	-
अन्य	-	-
<b>खुद व्यापारिक आम्दानी</b>	<b>-</b>	<b>-</b>

**अन्य संचालन आम्दानी**

अनुसूची ४.३४

	यस बर्ष	गत बर्ष
विदेशी विनिमयको पुनर्मुल्याङ्कन आम्दानी	-	-
लगानी विक्रिबाट नाफा/नोक्सानी	१७१,७५३	-
लगानी सम्पत्तिको फेयर भेल्युमा नाफा/नोक्सान	-	-
इक्विटी उपकरणमा लाभांश	९३५,२५३	१,४२१,२१९
सम्पत्ति र सामग्रीको विक्रिमा भएको नाफा/नोक्सान	१,०७१,०१०	(२४,९६३)
लगानी सम्पत्तिको विक्रिमा भएको नाफा/नोक्सान	-	-
संचालन लिज आम्दानी	-	-
सुन र चाँदीको विक्रिमा भएको नाफा/नोक्सान	-	-
अन्य	२,४७७,४७०	१,७४३,१४६
<b>जम्मा</b>	<b>४,६५५,४८६</b>	<b>३,१३९,४०१</b>





रकम रु. मा

कर्जा तथा अन्य नोक्सानीको हानी/फिर्ता

अनुसूची ४.३५

	यस बर्ष	गत बर्ष
बैंक तथा वित्तीय संस्थालाई दिएको कर्जा तथा सापटीमा हुने व्यवस्था	३००,०००	५५०,०००
ग्राहकलाई दिएको कर्जा तथा सापटीमा हुने व्यवस्था	२९,५३५,५८१	६,८३७,९५९
वित्तीय लगानीमा व्यवस्था	-	-
बैंक तथा वित्तीय संस्थाको लगानीमा हुने व्यवस्था	-	-
सम्पत्ति र उपकरणमा व्यवस्था	-	-
ख्याती र अमूर्त सम्पत्तिमा व्यवस्था	-	-
लगानी सम्पत्तिमा व्यवस्था	-	-
<b>जम्मा</b>	<b>२९,८३५,५८१</b>	<b>७,३८७,९५९</b>

कर्मचारी खर्च

अनुसूची ४.३६

	यस बर्ष	गत बर्ष
तलब	२९,५६२,६००	२३,९९१,२३१
भत्ता	१३,१६०,००३	१०,२३१,१९२
उपदान	४,७६२,६८५	२,०००,०००
संचय कोष	२,४४७,६९०	२,०५१,८७७
पोशाक	-	-
तालिम तथा विकास खर्च	-	१,१३३,६४२
संचित विदा	२,७६२,६७२	७६४,६८७
औषधोपचार	-	-
बीमा	१९६,०२३	३५०,४३७
कर्मचारी प्रोत्साहन	-	-
नगदमा राफसाफ हुने शेयरमा आधारित खर्च	-	-
पेन्सन खर्च	-	-
NFRS अन्तर्गत वित्तीय खर्च	१,३८८,७६८	९८६,९९६
कर्मचारी सम्बन्धित अन्य खर्च	-	-
<b>जम्मा</b>	<b>५४,२८०,४४२</b>	<b>४१,५१०,०६२</b>
कर्मचारी बोनस	१७,५०६,३०६	२०,५९९,१७६
<b>कूल जम्मा</b>	<b>७१,७८६,७४७</b>	<b>६२,१०९,२३८</b>

बोनस ऐन २०३० बमोजिम कर्मचारीलाई बोनस व्यवस्था गर्नु अनिवार्य रहेको छ। कम्पनीका कर्मचारीका लागि भएका सबै खर्चहरू यस शिर्षकमा समावेश गरिएको छ। जसमा कर्मचारीको तलब, भत्ता, पेन्सन, सञ्चयकोषमा जम्मा रकम, तालिम खर्च, पोशाक खर्च, इन्सुरेन्स, स्टाफ बोनस लगायत रहेका छन्।



रकम रु. मा

### अन्य संचालन खर्च

अनुसूची ४.३७

	यस बर्ष	गत बर्ष
संचालक बैठक भत्ता	५५९,९००	४६८,०००
संचालक समिति बैठक सम्बन्धि खर्च	२३,५४०	२२०,८७९
लेखा परिक्षण खर्च	६२५,०००	६२९,५००
अन्य लेखा परिक्षण सम्बन्धि खर्च	-	-
व्यवसायिक र कानुनी खर्च	७६७,९९७	३७९,३००
कार्यालय व्यवस्थापन खर्च	२८,६३२,७४४	२७,७५३,८५७
संचालन लिज खर्च	६,९५८,४९६	४,८६०,९९९
लगानी सम्पत्तिको संचालित खर्च	-	-
संस्थागत सामाजिक उत्तरदायित्व अन्तर्गत खर्च	-	-
Onerous लिज व्यवस्था	-	-
अन्य	-	-
जम्मा	३६,७६६,७९७	३४,२९६,५९८

यस खाता शिर्षक अन्तर्गत पर्ने खर्चमा कार्यालय प्रशासन खर्च, अन्य अपरेटिंग र ओभरहेड खर्च, संचालकहरूको बैठक शुल्क र लेखापरीक्षकहरूलाई भुक्तानी गरिएको लेखापरीक्षण शुल्क, व्यावसायिक र कानुनी खर्च, संस्थागत सामाजिक उत्तरदायित्वको खर्च व्यय, पट्टा प्रावधानहरू आदि समावेश छन् ।

### कार्यालय प्रशासन खर्च

अनुसूची ४.३७.१

	यस बर्ष	गत बर्ष
बत्ती, बिजुली र पानी	९,४३३,६५४	९,४६२,०३९
मर्मत तथा सम्भार	-	-
क) भवन	७,८९०	८,९५५
ख) सवारी साधन	२९४,९९९	३२३,४९०
ग) अन्य	३६७,७२२	३४९,०९३
बीमा खर्च	९,०४९,५००	७७४,९८२
पोष्टेज, टेलिक्स, टेलिफोन, फ्याक्स	३,९८९,५५९	२,९६२,०४३
कार्यालय उपकरण, फर्निचर र सम्भार	३८,४८०	९२७,०९८
भ्रमण भत्ता र खर्च	९८३,३८८	८९३,५४४
मसलन्द र छपाई	७२३,६८०	९८८,४४२
पत्रपत्रिका तथा पुस्तक	७५,९९४	९५०,३२५
विज्ञापन खर्च	६४५,८२९	५४३,३७९
मनोरञ्जन खर्च	९९४,२६४	२४२,४२६



रकम रु. मा

परिशोधन	-	-
सुरक्षा खर्च	१२,२१५,३००	१०,७०५,५७०
ईन्धन खर्च	१,४०४,१७२	१,५८०,८८१
कर तथा शुल्क	४९१,१२१	३८३,२०६
प्रोत्साहन	-	-
सदस्यता तथा वार्षिक शुल्क	-	-
कार्यालय परिसर तथा अन्य सरसफाई	३९१,६३१	३७१,८३३
यातायात र भाडा	-	-
सेवा शुल्क	-	-
अन्य	५,२८७,३४४	५,९७६,३१९
<b>जम्मा</b>	<b>२८,६३२,७४४</b>	<b>२७,७५३,८५७</b>

**ह्रास कटौती तथा परिशोधन**

अनुसूची ४.३८

	यस बर्ष	गत बर्ष
सम्पत्ति तथा उपकरणमा ह्रास कटौती	५,६४६,६७६	६,२६७,३४०
लगानी सम्पत्तिमा ह्रास कटौती	-	-
अमूर्त सम्पत्तिको परिशोधन	४९८,१९०	४९६,७०५
<b>जम्मा</b>	<b>६,१४४,८६६</b>	<b>६,७६४,०४५</b>

ह्रासकटौती भनेको भौतिक सम्पत्तिको उपयोगी आयु भरी ह्रास हुन आउने रकमको व्यवस्थित विनियोजन हो । परिशोधन यसको उपयोगी आयु भरी अमूर्त सम्पत्तिको परिशोधन रकमको व्यवस्थित विनियोजन हो । ह्रासकटौतीको मापन एनएफआरएसको सम्पत्ति र उपकरण, लगानी सम्पत्ति, र अचल सम्पत्तिको परिमार्जनमार्फत गरिन्छ ।

**गैर संचालन आम्दानी**

अनुसूची ४.३९

	यस बर्ष	गत बर्ष
अपलेखन गरिएको कर्जाको असुली	-	-
अन्य आम्दानी	-	-
<b>जम्मा</b>	<b>-</b>	<b>-</b>



रकम रु. मा

**गैर संचालन खर्च**

अनुसूची ४.४०

	यस बर्ष	गत बर्ष
कर्जा अपलेखन	-	-
रिडन्डेन्सी व्यवस्था	-	-
पूनः संरचना खर्च	-	-
अन्य खर्च	-	२,७०८,५३९
<b>जम्मा</b>	-	<b>२,७०८,५३९</b>

**आयकर खर्च**

अनुसूची ४.४१

	यस बर्ष	गत बर्ष
<b>चालु कर खर्च</b>		
यस आ.व.	४७,४८१,६०७	५५,३९०,७५२
पछिल्लो आ.व. को समायोजन	(२२,०४६)	-
<b>स्थगन कर खर्च</b>		
अल्पकालिन भिन्नताहरुको लेखाङ्कन	(१,८२३,८५३)	७५,५६१
करको दरमा बदलाव	-	-
पहिले लेखाङ्कन नगरिएको कर नोक्सान	-	-
<b>जम्मा आयकर खर्च</b>	<b>४५,६३५,७०७</b>	<b>५५,४६६,३१३</b>

यस शिर्षकमा खुद करयोग्य नाफामा लाग्ने आयकर रकमको पहिचान र प्रस्तुती गरिएको छ। यस खाता शिर्षकमा चालु कर खर्च, डिफर्ड कर खर्च/कर आय समावेश गरिएको छ।

**कर खर्च र किताबी नाफाको मिलान**

अनुसूची ४.४१.१

	यस बर्ष	गत बर्ष
कर अधिको नाफा	१५७,५५६,७५०	१८५,३९२,५८२
कर ३० प्रतिशतले हुने रकम	४७,२६७,०२५	५५,६१७,७७५
थपः करको निमित्त घटाउन नमिल्ने खर्चहरुको करमा पर्ने असर	४९५,१५८	१९९,३४३
घटः छुट आयमा करको असर	(२८०,५७६)	(४२६,३६६)
थप/घटः अन्य वस्तुहरुको करमा असर	-	-
<b>जम्मा कर खर्च</b>	<b>४७,४८१,६०७</b>	<b>५५,३९०,७५२</b>
अघिल्लो वर्षहरुको समायोजन	(२२,०४६)	
<b>जम्मा कर खर्च</b>	<b>४७,४५९,५६०</b>	<b>५५,३९०,७५२</b>
<b>प्रभावकारी कर दर</b>	<b>३०.१%</b>	<b>२९.९%</b>



**श्री इन्भेष्टमेन्ट एण्ड फाइनान्स कम्पनी लिमिटेड**  
**नाफा अथवा घाटा बाँडफाँडको एकीकृत विवरण**  
**२०७७ आषाढ मसान्त सम्म (सन् २०२० जुलाई १५ सम्म)**

रकम रु. मा

	आषाढ मसान्त २०७७	आषाढ मसान्त २०७६
श्रावण १, २०७६ को संचित मुनाफा	१०६,३४०,२९२	८९,३१६,३९०
बोनस शेयर जारी	(१९,०३५,०००)	(९,८५०,०००)
नगद लाभांश	(८६,२६५,०००)	(७०,१६५,०००)
अन्य समायोजन	१४३,१०४	-
श्रावण १, २०७६ को पुनः स्थापित संचित मुनाफा	१,१८३,३९५	९,३०१,३९०
<b>नाफा/नोक्सान सम्बन्धी विवरणका आधारमा खुद नाफा/नोक्सान</b>	<b>१११,९२१,०४२</b>	<b>१२९,९२६,२६९</b>
<b>विनियोजन :</b>		
क) साधारण जगेडा	(२२,३८४,२०८)	(२५,९८५,२५४)
ख) सटही घटबढ कोष		
ग) पूँजी चुक्ता कोष		
घ) संस्थागत सामाजिक उत्तर दायित्व कोष	(१,११९,२१०)	(१,२९९,२६३)
ड) कर्मचारी तालिम कोष		
च) अन्य		
- स्थगन कर कोष	-	७५,५६१
- लगानी समायोजन कोष	-	-
- शेयर प्रिमियम		
<b>नियामनकारी समायोजन अधिको नाफा/नोक्सान</b>	<b>८९,६०१,०१९</b>	<b>११२,०१८,७०३</b>
<b>नियामनकारी समायोजन :</b>		
क) असुल हुन बाँकी व्याज(-)/अघिल्लो वर्षको असुल हुन बाँकी व्याजको असुली	(४,६२१,२९२)	(१,२९२,१५३)
ख) खातामा भएको साना कर्जा जोखिम व्यवस्थामा कमी (-) वृद्धि (+)	-	-
ग) लगानीको सम्भावित जोखिम वापत व्यवस्थामा कमी (-) वृद्धि (+)	४,३८६,२५९	(४,३८६,२५९)
घ) गैर बैकिङ्ग सम्पत्तिमा कर्जा जोखिम व्यवस्थामा कमी (-) वृद्धि (+)	-	-
ड) स्थगन कर सम्पत्तिको लेखाङ्कन (-) अपलेखाङ्कन (+)	-	-
च) ख्याती पहिचान (-)/ख्यातीको हानी (+)	-	-
छ) Bargain Purchase Gain (-) विपरित (+)	-	-
ज) विमाङ्कीक नोक्सान पहिचान (-) विपरित (+)	-	-
झ) अन्य (+/-)	-	-
- परिशोधित लागतमा लेखाङ्कन गरिएको ऋणपत्रहरु	-	-
- परिभाषित लाभ योजना	-	-
- Fair Value कोष	-	-
<b>वितरण योग्य नाफा/नोक्सान</b>	<b>८९,३६५,९८५</b>	<b>१०६,३४०,२९१</b>

## Shree Investment & Finance Co. Ltd.

Explanatory Notes, Disclosures and Additional Information: FY 2076-77

### 5. Disclosures and Additional Information

#### 5.1 Risk Management

Risk Management structure of the Company has set clear separation between business function and risk management function. Accordingly, the Company has set up a separate Risk Management Committee (RMC) headed by Director as Coordinator of RMC. The RMC evaluate overall risk faced and determined the level of risks which will be in the best interest of the Company. RMC oversees global, macro, micro and departmental level risk that arise out of daily business operation as well as on periodic basis and are put to the oversight of Senior Management, Risk Management Committee and the Board to discuss the reports thereon and issue instructions as appropriate. The RMC also develops the mechanism for assessing and reviewing its risk management policies, processes and procedures for individual risk elements, at a regular interval, based on the main findings of the monitoring reports and the results of analysis of developments from external market changes and other environmental factors.

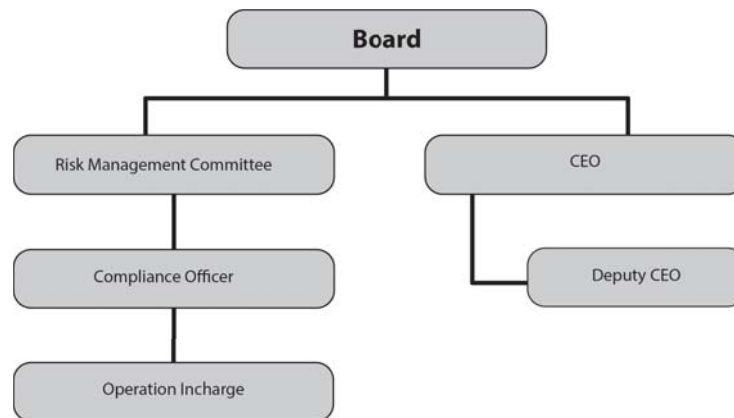

Figure: Risk Management – Structure

#### i. Risk Management Committee

Board of Directors is the apex and supreme authority of the Company and is responsible to frame and implement robust policies and framework for effective compliance of regulation and direction issued by the regulatory authority. BOD ensures the strategies, policies and procedure is in accordance with the risk appetite/tolerance limit for effective management of risk within the Company. The board understands the nature of risk of the company, and periodically reviews reports on risk management, including policies and standards, stress testing, liquidity and capital adequacy through the reporting by the Risk Management.

Pursuant to the NRB directive on corporate governance, the Company has established Risk Management Committee with well-defined terms of reference in line the NRB directive. At least four quarterly meeting is conducted on annual basis however number of meeting can be increased as per the requirement. The committee supervises overall risk management of the Company broadly classified as liquidity risk, market risk, operational risk, credit risk and residual risk.

#### ii. Risk Governance

Company has prepared and implemented policies and procedures to mitigate the risk at enterprises level arising to the company and has inculcated risk culture among the employees by establishing ownership mentality, capacity building programs, well defined job responsibilities and inhabiting good ethical culture.

Through its Risk Management Framework, the Company seeks to efficiently manage credit, market and liquidity risks which arise directly through the Company's commercial activities as well as operational, regulatory and reputational risks which arise as a normal consequence of any business undertaking.

The Risk Management Committee is responsible for the establishment of, and compliance with, policies relating to management risk, supply risk, production risk, demand risk and collection risk.



The Company's risk governance structure is such that the responsibility for maintaining risk within the Company's risk blanket is cascaded down from the Board to the appropriate functional, client business, senior management and committees. Information regarding material risk issues and compliance with policies and standards is communicated through the business, functional, senior management and committees.

### **iii. Risk Management Policy Guidelines**

The Company does not have separate Risk Management Policy for overall risk management function. However, the Company follows Nepal Rastra Bank's Risk Management Guidelines, 2010 in order to provide a framework for ensuring setting up of systematic Risk Management function at Shree Investment and Finance Company limited. NRB's "Risk Management Guidelines, 2010" is a foundation stone towards identification, measurement, monitoring and control of all the major risks that the company is exposed. "Risk Management Guidelines, 2010" of the NRB provides guidance for designing the Risk Management Process and the same includes policies, standards, methodologies, procedures and limits for the implementation of the process.

### **iv. Internal Control**

The Board is responsible for ensuring the Company has appropriate internal control framework in place that supports the achievement of the strategies and objectives. The various functions of the Company should be looked upon with a view to establish a proper control mechanism is in place during expansion and growth which enables it to maximize profitable business opportunities, avoid or reduce risks which can cause loss or reputational damage, ensure compliance with applicable laws and regulations and enhance resilience to external events.

The Board has set policies and procedures of risk identification, risk evaluation, risk mitigation and control/monitoring, in line with the NRB directives has effectively implemented the same at the Company.

The effectiveness of the Company's internal control system is reviewed regularly by the Board, its Committees, Management and Internal Audit (outsourced to external party).

The Internal Audit monitors compliance with policies/standards and the effectiveness of internal control structures across the Company through regular audit, Off Site review, AML/CFT/KYC audit and Risk based Internal Audit (RBIA) approach. The audits observations are reported to the Chief Executive Officer and Business Heads for initiating immediate corrective measures. Internal Audit reports are periodically forwarded to the Audit Committee for review and the committee issues appropriate corrective action in accordance with the issue involved to the respective department, regional offices or branch offices.

## **v. Risk Identified and its mitigation**

### **■ Credit Risk**

Credit risk is the probability of loss of principal and reward associated with it due to failure of counterparty to meet its contractual obligations to pay the Company in accordance with agreed terms. The Credit Policy Guideline have been prepared in order to mitigate/minimize the credit risk of the Company through appropriate monitoring and reporting framework established within the Company.

Company has implemented various System/ Policies/ Procedures/ Guidelines for the effective management of Credit Risk. For the purpose of assessment of credit risk of the company, following activities were carried out:

- ◆ Current system/policies/procedures/guidelines formulated were gone through;
- ◆ Actual Exposure of credit limit product wise, segment wise were checked against Risk Appetite, tolerance limit mentioned in Respective Product Paper Guidelines and Credit Policy;
- ◆ Review of various reports prepared by the Departments such as Monitoring Report, Loan Overdue Report, Loan Report, NRB reports and risk assessment reports.

Risk Management Committee (RMC) is ultimately the responsibility of the Board of Directors hence Overall strategy as well as significant policies has to be reviewed by the board regularly. Further, Senior Management is responsible for implementing the company's credit risk management strategies and policies and ensuring that procedures are put in place to manage and control credit risk and the quality of credit portfolio in accordance with these policies.

Company has following framework in place for the management of credit risk:

- ◆ Board of Directors of the Company has approved Credit Policy.
- ◆ The Board of Directors has approved product papers which need to be approved by the Board of Directors as per regulatory requirement.





- ♦ The Board level Risk Management Committee reviews various credit risks reported by the management and recommends the Board for management of identified credit risk.
- ♦ Credit Department directly manages accounts with sustained deterioration along with all collection related activities.

Following major policies and procedural guidelines has been reviewed/approved and implemented to manage the Credit Risk.

- Credit Policy, 2070
- Product paper for Financing in personal Housing Loan, SME loan, real estate loan and personal loan
- Loan Write off Bylaws, 2073
- Guidelines on Small and Medium Enterprises Loan

Further, the Company has Credit Departments in place which are responsible for performing prescribed activities related to credit. Primary responsibility for management of credit risk lies with the Credit departments. Department is also responsible to perform the activities as per existing internal control system established in line with the prescribed policies, guidelines and procedures for management of credit risk.

Credit Risk Management is ultimately the responsibility of the Board of Directors Hence Overall strategy as well as significant policies has to be reviewed by the board regularly. Further, Senior Management is responsible for implementing the Company's credit risk management strategies and policies and ensuring that procedures are put in place to manage and control credit risk and the quality of credit portfolio in accordance with these policies.

**i. Maximum exposure to credit risk**

The Company has financial assets consisting mainly of loans & advances and investments at amortized cost. In these cases, the maximum exposure to credit risk is the carrying amount of the related financial assets.

**ii. Credit quality of neither past due nor impaired nor past due or impaired**

The table below shows the credit quality by class of asset for all financial assets exposed to credit risk, based on the Company's internal credit rating system.

Particulars	Neither past due nor impaired	Past due less than 90 days	Past due 91 to 180 days	Past due More than 180 days	Individually impaired	Total
Financial Assets						
Assets carried at Amortised Cost					-	
Cash and cash equivalent	1,009	-	-	-	-	1,009
Due from Nepal Rastra Bank	195	-	-	-	-	195
Placement with Bank and Financial Institutions	-	-	-	-	-	-
Loans and advances	4,616.9	-	1.45	17.71	8.90	4,645
<b>Fair Value through Profit and Loss (FVTPL)</b>					-	
Derivative financial instruments.	-	-	-	-	-	-
<b>Fair Value through Other</b>						
<b>Comprehensive Income (FVTOCI)</b>					-	
Investment securities	544	-	-	-	-	544
Investment in subsidiaries	-	-	-	-	-	-
<b>Total</b>	<b>6,365</b>	<b>-</b>	<b>1.45</b>	<b>17.71</b>	<b>8.90</b>	<b>6,393</b>



## ■ Operational Risk

Operational Risk is defined as the risk of potential loss resulting from inadequate or failed internal processes, people and systems or from the impact of external events, including legal risks for the company. Operational Risk is pervasive across all the functions of the Company and is influenced by all resources, including human resource, systems and procedural designs, deployed by the Company to carry out those functions. Operational Risk can be caused by both internal and external sources such as fraud, business interruptions, system failures, damage to physical infrastructure, failure in execution and service delivery, inherent risks in products, customers, inadequacy in procedures or flawed process designs, and business practices. The risk can occur in any business function or the business supporting functions.

The Company is committed to be governed with a strong culture of risk management and ethical business practices and therefore to averse it from potentially damaging operational risk events and is in a sound position to deal effectively with those events that do occur. The actions of the board and senior management, and policies, processes and systems provide the foundation for a sound risk management culture

Company seek to minimize our exposure to operational risk by use of key control standards, key control self-assessments and key risk indicators as toolkits to identify, assess, monitor and control operational risk events through timely acknowledgement of emerging threats and underlying vulnerabilities. The Company shall also ensure highest level of governance standards and adherence to Code of Conduct and robust compliance to all regulatory as well as the Company's internal policy, procedures and guidelines.

Effective policies, procedural guidelines and standard operating procedure are crucial tools for sound risk management. Therefore, adequacy and effectiveness of the policies and procedures and their effective implementation is closely monitored by the department to ensure that they have continuing relevance in line with regulatory requirement and adjusts to dynamic risk environment of the industry.

Following major existing Policies/ guiding documents having close bearing with management of operation risk has been reviewed/approved and implemented:

- ❖ Operating Manual for Cash Department, 2066
- ❖ Branch/ Department Establishment and Operation Policy, 2073
- ❖ KYC Policy and Manual, 2073
- ❖ Internal Audit Manual, 2065
- ❖ Investment Policy, 2070
- ❖ Financial Administration By-law, 2073
- ❖ Employee Service By-laws, 2074
- ❖ Vehicle Policy, 2067
- ❖ Election By Laws, 2064
- ❖ Computer and Information Policy and Manual, 2066
- ❖ Money laundering Policy and Manual, 2073
- ❖ Cash Management Manual, 2066
- ❖ Policy and Procedural guidelines for Anti-Money Laundering, 2076
- ❖ Operation Guidelines, 2076
- ❖ Operation Guidelines on Saving Account of each Nepali Citizens, 2076
- ❖ Internal Audit Directive 2065
- ❖ Corporate Social Responsibility Policy 2075

## ■ Market Risk & Liquidity Risk

Market risk refers to the risk to a Company resulting from movements in market prices, in particular, changes in interest rates, foreign exchange rates, and equity and commodity prices. Market risk is defined as the risk of losses in on and off-balance sheet positions arising from movements in market prices. The risks subject to this requirement are:

- a. Interest Rate Risk: Interest rate risk is the risk that the fair value or future cash flows of a financial instrument will fluctuate because of changes in market interest rates.
- b. Currency Risk: Foreign exchange risk is the potential for the Company to experience volatility in the value of its assets, liabilities and solvency and to suffer actual financial losses as a result of changes in value between the currencies of its assets and liabilities and its reporting currency.



- c. Equity Price Risk: Equity price risk is the risk that the fair value or future cash flows of a financial instrument will fluctuate because of changes in equity prices (other than those arising from interest rate risk or currency risk), whether those changes are caused by factors specific to the individual financial instrument or its issuer, or by factors affecting all similar financial instruments traded in the market.

The major sources of market risk for the company are interest rate risk, currency risk and equity price risk. Company identifies and manage these risks as per the laid down policies and procedures. The company regularly assess and monitor the financial position and transaction of the Company. Movement of Company's interest yield, cost and spread is calculated and analyzed on daily basis to identify, assess and mitigate possible risk exposure.

In order to evaluate the liquidity position, Company has been calculating and evaluating liquidity ratio. Major inflows/outflows having impact on the liquidity is monitored. Transactions which have material impact on the liquidity position of the Company are communicated without any delay to relevant department that manages fund. Also, regulatory limit of credit deposit position is also monitored.

The following table depicts the maturity profile of the investment portfolio on an undiscounted cash flow basis which is designed and managed to meet the required level of liquidity as and when liquidity outgo arises, taking into consideration the time horizon of the financial liabilities of the business.

Particulars	Less than 3 months	3 to 6 months	6 to 1 year	More than 1 year	Total
<b>Assets</b>					
Cash and cash equivalent	1,009	-	-	-	1,009
Due from Nepal Rastra Bank	195	-	-	-	195
Placement with Bank and Financial Institutions	-	-	-	-	-
Derivative financial instruments.	-	-	-	-	-
Other trading assets	-	-	-	-	-
Loans and advances	750	635	1,580	1,680	4,645
Investment Securities	544	-	-	-	544
Investment in subsidiaries	-	-	-	-	-
Investment in associates	-	-	-	-	-
Other assets	2	-	-	4	6
<b>Total</b>	<b>2,500</b>	<b>635</b>	<b>1,580</b>	<b>1,684</b>	<b>6,399</b>
<b>Liabilities</b>					
Due to Bank and Financial Institutions	200	-	-	-	200
Due to Nepal Rastra Bank	35	-	-	-	35
Derivative financial instruments	-	-	-	-	-
Deposits from customers	2,160	609	1,525	769	5,063
Borrowing	-	-	-	-	-
Other liabilities	47	-	-	11	58
Debt securities issued	-	-	-	-	-
<b>Total</b>	<b>2,442</b>	<b>609</b>	<b>1,525</b>	<b>780</b>	<b>5,356</b>

## 5.2 Capital Management

### 5.2.1 Qualitative disclosures

The Company assesses and maintains primary and secondary capital as per Form No 1.1 and 1.2 provided in NRB Directive 1.

The Company maintains an actively managed capital base to cover risks inherent in the business and is meeting the capital adequacy requirements of the Nepal Rastra Bank. The adequacy of the Company's capital



is monitored using, among other measures, the rules and ratios established by the Basel Committee and adopted by the Nepal Rastra Bank.

The Company's policy is to maintain a strong capital base to maintain investor, creditor and market confidence and sustain the future development of the business.

The Company has complied with Capital Adequacy requirement of the Nepal Rastra Bank.

The Company's regulatory capital consists of the following elements

**Tier 1 Capital or Core Capital**, which includes Paid Up Capital, Statutory General Reserves, Capital Redemption Reserve, Retained Earnings and deductions of Deferred Tax Assets, Miscellaneous expenditure not written off, Investment in equity of institutions with financial interests

**Tier 2 Capital or Supplementary Capital**, which includes General Loan Loss Provision, Exchange Equalization Reserves, Subordinated Term Debt, Investment Adjustment Reserve, Other Reserve

**Regulatory minimum paid up capital**

Finance companies were required by the Monetary Policy 2015/16 to attain a stipulated minimum paid up capital of NPR 800 million by mid-July 2017. As on the reporting date, the Company's paid up capital stood at NPR 829.03 million (Previous Year NPR 810 Million) and is in compliance with the requirement.

**5.2.2 Quantitative disclosures**

**a) Capital Structure and Capital Adequacy**

**i. Tier 1 capital and a breakdown of its components**

SN	Particulars	This Year (NPR in '000)	Previous Year (NPR in '000)
A	Paid up Equity Share Capital	829,035	810,000
B	Irredeemable Non-cumulative preference shares	-	-
C	Share Premium	-	-
D	Proposed Bonus Equity Shares	-	-
E	Statutory General Reserves	202,146	179,762
F	Retained Earnings	89,366	106,340
G	Un-audited current year cumulative profit/(loss)	-	-
H	Capital Redemption Reserve	-	-
I	Capital Adjustment Reserve	-	-
J	Dividend Equalization Reserves	-	-
K	Other Free Reserve	-	-
L	Less: Goodwill	-	-
M	Less: Deferred Tax Assets	-	-
N	Less: Fictitious Assets	-	-
O	Less: Investment in equity in licensed Financial Institutions	-	-
P	Less: Investment in equity of institutions with financial interests	-	-
Q	Less: Investment in equity of institutions in excess of limits	-	-
R	Less: Investments arising out of underwriting commitments	-	-
S	Less: Reciprocal crossholdings	-	-
T	Less: Purchase of land & building in excess of limit and unutilized	70,302	70,302
U	Less: Other Deductions	-	-
<b>Adjustments under Pillar II</b>			
SRP 6.4a(1)	Less: Shortfall in Provision	-	-
SRP 6.4a(2)	Less: Loans & Facilities extended to related parties and restricted lending	-	-
	<b>Core (Tier 1 Capital)</b>	<b>1,050,244</b>	<b>1,025,800</b>



**ii. Tier 2 capital and a breakdown of its components**

S.N	Particulars	This Year (NPR in '000)	Previous Year (NPR in '000)
a	Cumulative and/or Redeemable Preference Share	-	-
b	Subordinated Term Debt	-	-
c	Hybrid Capital Instruments	-	-
d	General loan loss provision	43,188	43,327
e	Exchange Equalization Reserve	-	-
f	Investment Adjustment Reserve	-	849
g	Asset Revaluation Reserve	-	-
h	Other Reserves	-	-
	<b>Total Supplementary Capital</b>	<b>43,188</b>	<b>44,176</b>

The Company has not issued any subordinated term debt.

**iii. Total qualifying capital**

S.N	Particulars	This Year (NPR in '000)	Previous Year (NPR in '000)
A	Core Capital	1,050,244	1,025,800
B	Supplementary Capital	43,188	44,176
	<b>Total Qualifying Capital (Total Capital Fund)</b>	<b>1,093,432</b>	<b>1,069,976</b>

**iv. Capital Adequacy Ratio**

S. N.	Particulars	This Year Ratio (%)	Previous Year Ratio (%)
A	Core Capital	18.69	20.76
B	Supplementary Capital	0.77	0.90
	<b>Total Qualifying Capital (Total Capital Fund)</b>	<b>19.46</b>	<b>21.66</b>

**v. Summary of Company's internal approach to assess the adequacy of capital to support current and future activities, if applicable**

The Company prepares Budget and Strategy and to achieve the long term plans the Company prepares annual Budgets/ Operating/ Tactical plans as stipulated in the Budget Policy and strategy Document of the Company. To ensure that the Company's capital adequacy commensurate to demand of the Company's capital required by the business planning, the Management and the Board prudently and proactively engage on ongoing process of capital and risk assessment, stress testing and scenarios testing, monitoring and reporting.

The Company follows Stress Testing Guidelines issued by Nepal Rastra Bank in order to assess the vulnerability of the Company under various stress situations typically, application of "what if" scenarios, especially in the problematic identification of low frequency but high severity events and identifying expected and unexpected losses. It focuses on capturing the impact of large, but still plausible events and understanding the overall risk profile in a coherent and consistent framework, including impact analysis on earnings, solvency and liquidity.

**vi. Summary of the terms, conditions and main features of all capital instruments, especially in case of subordinated term debts including hybrid capital instruments**

Ordinary share capital: The Company has only one class of equity shares having a par value of NPR 100 per share. Each holder of equity shares is entitled to one vote per share. In the event of liquidation of the Company, holder of equity shares will be entitled to receive remaining assets of the Company after distribution of preferential amount. The distribution will be in proportion to the number of equity shares held by the shareholders.



**b) Risk Exposures**

**i. Risk weighted exposures for Credit Risk, Market Risk and Operational Risk**

S.N.	Risk Weighted Exposure	Amount in NPR '000'
A	Risk Weighted Exposure for Credit Risk	4,592,503
B	Risk Weighted Exposure for Operational Risk	1,026,455
C	Amount to be maintained for Market Risk	-
<b>Total Risk Weighted Exposure</b>		<b>5,618,958</b>

**Risk Weighted Exposure for Credit Risk  
At the month end of Ashadh, 2077**

A. Balance Sheet Exposures	Book Value	Specific Provision	Eligible CRM	Net Value	Risk Weight	Risk Weighted Exposures
	A	b	C	d=a-b-c	e	f=d*e
Cash Balance	81,591.01			81,591.01	0%	
Balance With Nepal Rastra Bank	195,228.35			195,228.35	0%	
Gold					0%	
Investment in Nepalese Government Securities	449,200.00			449,200.00	0%	
All Claims on Government of Nepal					0%	
Investment in Nepal Rastra Bank securities					0%	
All claims on Nepal Rastra Bank					0%	
Claims on Foreign Government and Central Bank (ECA 0-1)					0%	
Claims on Foreign Government and Central Bank (ECA -2)					20%	
Claims on Foreign Government and Central Bank (ECA -3)					50%	
Claims on Foreign Government and Central Bank (ECA-4-6)					100%	
Claims on Foreign Government and Central Bank (ECA-7)					150%	
Claims On BIS, IMF, ECB, EC and MDB's recognized by the framework					0%	
Claims on Other Multilateral Development Banks					100%	
Claims on Domestic Public Sector Entities					100%	
Claims on Public Sector Entity (ECA 0-1)					20%	
Claims on Public Sector Entity (ECA 2)					50%	
Claims on Public Sector Entity (ECA 3-6)					100%	
Claims on Public Sector Entity (ECA 7)					150%	
Claims on domestic banks that meet capital adequacy requirements	927,440.93			927,440.93	20%	185,488.19
Claims on domestic banks that do not meet capital adequacy requirements					100%	
Claims on foreign bank (ECA Rating 0-1)					20%	
Claims on foreign bank (ECA Rating 2)					50%	
Claims on foreign bank (ECA Rating 3-6)					100%	
Claims on foreign bank (ECA Rating 7)					150%	
Claims on foreign bank incorporated in SAARC region operating with a buffer of 1% above their respective regulatory capital requirement					20%	
Claims on Domestic Corporates	1,327,103.44			1,327,103.44	100%	1,327,103.44
Claims on Foreign Corporates (ECA 0-1)					20%	
Claims on Foreign Corporates (ECA 2)					50%	
Claims on Foreign Corporates (ECA 3-6)					100%	
Claims on Foreign Corporates (ECA 7)					150%	
Regulatory Retail Portfolio (Not Overdue)	1,079,457.15		44,228.43	1,035,228.72	75%	776,421.54
Claims fulfilling all criterion of regularity retail except granularity	217,809.03			217,809.03	100%	217,809.03
Claims secured by residential properties	835,155.26			835,155.26	60%	501,093.16
Claims not fully secured by residential properties					150%	
Claims secured by residential properties (Overdue)	9,669.20			9,669.20	100%	9,669.20
Claims secured by Commercial real estate	673,293.20			673,293.20	100%	673,293.20
Past due claims (except for claims secured by residential properties)	21,687.32	19,751.66		1,935.66	150%	2,903.49
High Risk claims	255,500.00			255,500.00	150%	383,250.00





Lending Against Securities (Bonds & Shares)	254,019.84			254,019.84	100%	254,019.84
Investments in equity and other capital instruments of institutions listed in stock exchange	49,363.14			49,363.14	100%	49,363.14
Investments in equity and other capital instruments of institutions not listed in the stock exchange	752.50			752.50	150%	1,128.75
Staff loan secured by residential property	33,545.52			33,545.52	50%	16,772.76
Interest Receivable/claim on government securities	5,655.79			5,655.79	0%	-
Cash in transit and other cash items in the process of collection					20%	
Other Assets (as per attachment)	194,137.55			194,137.55	100%	194,137.55
<b>TOTAL (A)</b>	<b>6,610,609.23</b>	<b>19,751.66</b>	<b>44,228.43</b>	<b>6,546,629.14</b>		<b>4,592,453.29</b>
<b>B. Off Balance Sheet Exposures</b>	<b>Book Value</b>	<b>Specific Provision</b>	<b>Eligible CRM</b>	<b>Net Value</b>	<b>Risk Weight</b>	<b>Risk Weighted Exposures</b>
Exposures						
Revocable Commitments					0%	
Bills Under Collection					0%	
Forward Exchange Contract Liabilities					10%	
LC Commitments With Original Maturity Upto 6 months domestic counterparty					20%	
Foreign counterparty (ECA Rating 0-1)					20%	
Foreign counterparty (ECA Rating 2)					50%	
Foreign counterparty (ECA Rating 3-6)					100%	
Foreign counterparty (ECA Rating 7)					150%	
LC Commitments With Original Maturity Over 6 months domestic counterparty					50%	
Foreign counterparty (ECA Rating 0-1)					20%	
Foreign counterparty (ECA Rating 2)					50%	
Foreign counterparty (ECA Rating 3-6)					100%	
Foreign counterparty (ECA Rating 7)					150%	
Bid Bond, Performance Bond and Counter guarantee domestic counterparty	100.00			100.00	50%	50.00
Foreign counterparty (ECA Rating 0-1)					20%	
Foreign counterparty (ECA Rating 2)					50%	
Foreign counterparty (ECA Rating 3-6)					100%	
Foreign counterparty (ECA Rating 7)					150%	
Underwriting commitments					50%	
Lending of Bank's Securities or Posting of Securities as collateral					100%	
Repurchase Agreements, Assets sale with recourse					100%	
Advance Payment Guarantee					100%	
Financial Guarantee					100%	
Acceptances and Endorsements					100%	
Unpaid portion of Partly paid shares and Securities					100%	
Irrevocable Credit commitments (short term)					20%	
Irrevocable Credit commitments (long term)					50%	
Claims on foreign bank incorporated in SAARC region operating with a buffer of 1% above their respective regulatory capital requirement					20%	
Other Contingent Liabilities					100%	
Unpaid Guarantee Claims					200%	
<b>TOTAL (B)</b>	<b>100.00</b>			<b>100.00</b>		<b>50.00</b>
<b>Total RWE for credit Risk Before Adjustment (A) +(B)</b>	<b>6,610,709.23</b>	<b>19,751.66</b>	<b>44,228.43</b>	<b>6,546,729.14</b>		<b>4,592,503.29</b>
<b>Adjustments under Pillar II</b>						
<b>Total RWE for Credit Risk after Bank's adjustments under Pillar II</b>	<b>6,610,709.23</b>	<b>19,751.66</b>	<b>44,228.43</b>	<b>6,546,729.14</b>		<b>4,592,503.29</b>





**Risk Weighted Exposure for Operational Risk**  
**At the quarter end of Asadh, 2077**

(NPR in '000)

S.N.	Particulars	Fiscal Year		
		2073/074	2074/075	2075/076
1	Net Interest Income	132,611.37	187,720.56	255,182.92
2	Commission and Discount Income	638.77	1,377.12	1,040.49
3	Other Operating Income	19,511.29	40,092.17	37,734.93
4	Exchange Fluctuation Income			
5	Addition/Deduction in Interest Suspense during the period	334,116.94	449,729.39	593,154.39
6	Gross income (a)	486,878.37	678,919.23	887,112.73
7	Alfa (b)	15%	15%	15%
8	Fixed Percentage of Gross Income [c=(a×b)]	73,031.75	101,837.89	133,066.91
9	Capital Requirement for operational risk (d) (average of c)	102,645.52		
10	Risk Weight (reciprocal of capital requirement of 10%) in times (e)	10		
11	Equivalent Risk Weight Exposure [f=(d×e)]	1,026,455.16		

**SRP 6.4a (8) Adjustments under Pillar II (If Gross Income for the last three years is negative)**

1	Total Credit and Investment (net of Specific Provision) of related month	-
2	Capital Requirement for Operational Risk (5% of net credit and investment)	-
3	Risk Weight (reciprocal of capital requirement of 11%) in times	9.09
4	Equivalent Risk Weight Exposure (g)	-
5	Equivalent Risk Weight Exposure [h=f+g]	1,026,455

**c) Amount of NPAs (both Gross and Net)**

Particulars	FY 2018-19 Amount in NPR '000'			FY 2019-20 Amount in NPR '000'		
	Gross NPAs	Provision	Net NPAs	Gross NPAs	Provision	Net NPAs
Restructured / Reschedule Loans	-	-	-	-	-	-
Sub Standard Loans	1,511	378	1,133	1,000	250	750
Doubtful Loans	20,942	10,471	10,471			
Loss	8,903	8,903	-	5,704	5,704	-
<b>Total NPAs</b>	<b>31,356</b>	<b>19,752</b>	<b>11,604</b>	<b>6,704</b>	<b>5,954</b>	<b>750</b>



### 5.3 Classification of financial assets and financial liabilities

Financial assets	Notes	As at 15 July 2020		As at 16 July 2019	
		Carrying Value	Fair value	Carrying Value	Fair value
<b>Assets</b>					
<b>Assets carried at Amortised Cost</b>					
Cash and cash equivalent	4.1	1,009,031,937	1,009,031,937	1,092,634,104	1,092,634,104
Due from Nepal Rastra Bank	4.2	195,228,350	195,228,350	187,089,245	187,089,245
Placement with Bank and Financial Institutions	4.3	-	-	-	-
Loans and advances to customers	4.7	4,431,632,137	4,431,632,137	4,092,558,339	4,092,558,339
		<b>5,635,892,423</b>	<b>5,635,892,423</b>	<b>5,372,281,688</b>	<b>5,372,281,688</b>
<b>Fair Value through Profit and Loss (FVTPL)</b>					
Derivative financial instruments.	4.4	-	-	-	-
<b>Fair Value through Other Comprehensive Income (FVTOCI)</b>					
Investment securities	4.8	543,823,909	543,823,909	319,030,072	319,030,072
Investment in subsidiaries	4.10	-	-	-	-
		<b>543,823,909</b>	<b>543,823,909</b>	<b>319,030,072</b>	<b>319,030,072</b>
<b>Liabilities</b>					
<b>Liabilities carried at Amortised Cost</b>					
Due to Bank and Financial Institutions	4.17	199,640,747	199,640,747	420,473,867	420,473,867
Due to Nepal Rastra Bank	4.18	35,396,658	35,396,658	66,835,154	66,835,154
Deposits from customers	4.2	5,062,946,753	5,062,946,753	4,315,288,696	4,315,288,696
Debt securities issued	4.24	-	-	-	-
		<b>5,297,984,158</b>	<b>5,297,984,158</b>	<b>4,802,597,718</b>	<b>4,802,597,718</b>
<b>Fair Value through Profit and Loss (FVTPL)</b>					
Derivative financial instruments	4.19	-	-	-	-

#### 5.3.1 Fair Value Hierarchy of Financial Assets and Financial Liabilities

Amount in NPR

	Fair value Hierarchy (Level)	As at 15 July 2020	As at 16 July 2019
<b>Fair Value through profit and loss</b>			
<b>Financial Assets</b>			
Forward exchange Contract held for trading		-	-
<b>Financial Liabilities</b>			
Forward exchange Contract held for trading		-	-
<b>Fair Value through Other Comprehensive Income</b>			
<b>Financial assets</b>			
Investment securities at OCI			
- Quoted equity securities	1	88,215,620	64,770,414
- Unquoted equity securities	3	752,500	752,500
Investment in subsidiaries		-	-
Total		88,968,120	65,522,914
<b>Financial Instruments held at amortised cost</b>			



		<b>As at 15 July 2020</b>	<b>As at 16 July 2019</b>
<b>Financial assets</b>			
Debt securities	3	-	-
Government bonds	3	454,855,789	253,507,158
Government treasury bills	3	-	-
Nepal Rastra Bank bonds	3	-	-
Loan and advances to B/FIs	3	213,345,000	183,645,000
Loans and advances to customers	3	4,431,632,137	4,092,558,339
Accounts receivable		960,800	1,556,540
Accrued Income		-	-
<b>Total</b>		<b>5,100,793,726</b>	<b>4,531,267,037</b>
<b>Financial liabilities</b>			
Due to Bank and Financial Institutions	3	199,640,747	420,473,867
Due to Nepal Rastra Bank	3	35,396,658	66,835,154
Deposits from customers	3	5,062,946,753	4,315,288,696
Borrowing	3	-	-
Provisions	3	-	-
Other liabilities	3	58,373,150	66,448,679
Debt securities issued	3	-	-
Subordinated Liabilities	3	-	-
<b>Total</b>		<b>5,336,357,308</b>	<b>4,869,046,396</b>

## 5.4 Segment Analysis

### 5.4.1 General Information

The Company's segmental reporting is in accordance with NFRS 8, Operating Segments. Operating segments are reported in a manner consistent with the internal reporting provided to the company's top level management, which is responsible for allocating resources and assessing performance of the operating segments.

### 5.4.2 Information about profit or loss, assets and liabilities

In NPR

<b>Particulars</b>	<b>Head Office</b>	<b>Branch Offices</b>	<b>Total</b>
Revenue from external customers	434,130,241	339,989,819	774,120,060
Intersegment revenues	-	-	-
Net Revenue	434,130,241	339,989,819	774,120,060
Interest Revenue	407,601,752	323,786,124	731,387,876
Interest Expenses	254,101,230	217,901,550	472,002,781
Net Interest revenue	153,500,522	105,884,573	259,385,096
Depreciation and amortization	3,507,471	2,637,395	6,144,866
Segment profit/(loss)	104,780,909	52,775,841	157,556,750
Entity's interest in the profit or loss of associates accounted for using equity method			
Impairment of assets	31,947,494	47,168,324	79,115,817
Segment assets	3,760,710,840	2,762,718,953	6,523,429,793
Segment liabilities	2,841,506,213	2,524,288,986	5,365,795,198



#### 5.4.3 Reconciliation of reportable segment revenues, profit or loss, assets and liabilities

Revenue	Amount
<b>Total revenue for reportable segments</b>	<b>774,120,059.96</b>
Other revenues	-
Elimination of intersegment revenues	-
<b>Entity's revenues</b>	<b>774,120,059.96</b>

<b>Profit or loss</b>	
<b>Total profit or loss for reportable segment</b>	<b>157,556,750</b>
Other profit or loss	-
Elimination of intersegment profits	-
Unallocated amount	-
<b>Profit before income tax</b>	<b>157,556,750</b>

<b>Assets</b>	
<b>Total assets for reportable segments</b>	<b>6,523,429,793</b>
Other assets	-
Unallocated amounts	-
<b>Entity's assets</b>	<b>6,523,429,793</b>

<b>Liabilities</b>	
<b>Total liabilities for reportable segments</b>	<b>5,365,795,198</b>
Other liabilities	-
Unallocated liabilities	-
<b>Entity's liabilities</b>	<b>5,365,795,198</b>

#### 5.4.4 Information about major customers

The Company does not have any major customers which accounts for more than 10% of entity's revenue.

#### 5.5 Share Options and Share based Payment

The Company does not have a policy for share options to its employees. Similarly, during the year the Company has not made any payments or settlements by issuing new shares to its employees.

#### 5.6 Contingent Liabilities and Capital Commitment

Details of contingent liabilities and commitments are given in note 4.28.

##### 5.6.1 Income Tax Liability

The Company has received assessment order from Inland Revenue Department (IRD) on the income tax return filed under self-assessment for the financial year 2051/52, 2052/53, and 2053/54 assessing additional tax liability of Rs 1,070,247.98. The Company had appealed against assessment order received from tax office in Revenue Tribunal depositing Rs 816,045.23 as advance tax and security deposit. The case was decided in favor of the Company by Revenue Tribunal on Chaitra 2059 and in certain aspects by Supreme Court. Letter was sent to Inland Revenue Department, Babar Mahal for adjustment of remaining amount Rs 254,202.75 which has been disclosed as Contingent liability in Note 4.28.

The Company has filed tax returns to the IRD up to the financial years 2075/76 under self-assessment procedures and assessment up to FY 2072-73 has been completed by IRD.



## 5.7 Related Party Disclosures

The Company identifies the following as the related parties under the requirements of NAS 24.

<u>Name</u>	<u>Relationship</u>
Sashi Raj Pandey	Chairman
Samson J.B. Rana	Director
Umesh Bhagat Pradhananga	Director
Ram Krishna Sharma Wagle	Director
Mahesh Pd. Adhikari	Director
Lilamani Neupane, Chief Executive Office	Key Managerial Personnel

### 5.7.1 Board Member Allowances and Facilities

The Board of Directors have been paid meeting fees of NPR 5,59,900 during the fiscal year. There were 12 Board Meetings conducted during the fiscal year.

The Chairperson and other members of the Board are paid NPR 9,000 and NPR 8000 per meeting respectively for Board meeting.

The composition of Board of Directors is as follows:

<u>Name of the Director</u>	<u>Position</u>
Sashi Raj Pandey	Chairman
Samson J.B. Rana	Director
Umesh Bhagat Pradhananga	Director
Ram Krishna Sharma Wagle	Director
Mahesh Pd. Adhikari	Director

The Board Members have not been provided with any facilities other than meeting allowances.

### 5.7.2 Amount paid to Chief Executive Officer

The Board of Directors have appointed Mr. Lilamani Neupane as Chief Executive Officer of the Company with effect from 2072/12/29 for the period of 4 years. CEO has been paid a total of NPR. 7,028,125 and has been provided vehicle facility for official purpose.

The Salary and benefits paid to the CEO are as follow:

Basic Salary	Provident Fund	Allowance	Bonus & Welfare	Other Perquisites	Total Income
3,499,833	349,983	925,000	2,253,309		7,028,125

### 5.7.3 Compensation Details for Key Management Personnel

Key Management Personnel includes members of Management Committee of the Company and includes the following members;

<u>Name</u>	<u>Designation</u>
Sashi Raj Pandey	Chairman
Samson J.B. Rana	Director
Umesh Bhagat Pradhananga	Director
Ram Krishna Sharma Wagle	Director
Mahesh Pd. Adhikari	Director
Lilamani Neupane	Chief Executive Officer



The compensation paid to the Key Management Personnel is as below:

#	Particulars	Amount in NPR
1	Compensation to members of BOD	559,900
2	Compensation to CEO	7,028,125
<b>Total of Key Management Personnel Compensation</b>		<b>7,588,025</b>

### 5.8 Events after reporting date

The Company monitors and assesses events that may have potential impact to qualify as adjusting and / or non-adjusting events after the end of the reporting period. All adjusting events are adjusted in the books with additional disclosures and non-adjusting material events are disclosed in the notes with possible financial impact, to the extent ascertainable.

There are no material events that have occurred subsequent to 15 July 2020 till the signing of this financial statement on 03 December 2020.

### 5.9 Non-Banking Assets

Non-current assets (such as property) and disposal groups (including both the assets and liabilities of the disposal groups) are classified as held for sale and measured at the lower of their carrying amount and fair value less cost to sell when: (i) their carrying amounts will be recovered principally through sale; (ii) they are FVTOCI in their present condition; and (iii) their sale is highly probable. Non-Banking Assets (NBA) has been shown under investment property. It has been recognized at lower of fair value or amount due at the time of assumption of NBA.

Immediately before the initial classification as held for sale, the carrying amounts of the assets (or assets and liabilities in a disposal group) are measured in accordance with the applicable accounting policies described above.

In NPR

Name of Borrowers	Date of assuming Non-Banking Assets	As at 15 July 2020	As at 16 July 2019
Kamal Khawas	13th July 2003	701,250	701,250
Shambhu Thapa	19th June 2008	300,000	300,000
		<b>1,001,250</b>	<b>1,001,250</b>

#### 5.9.1 Movement of Non-Banking Assets

Particulars	2019/20	2018/19
Outstanding Balance as at 16 July 2019	-	-
Add: Assets accepted during the year	-	-
Less: Assets sold during the year	-	-
Less: Net Changes in fair value	-	-
<b>Outstanding Balance as at 15 July 2020</b>	<b>-</b>	<b>-</b>

### 5.10 Maturity Analysis

Maturity analysis of assets and liabilities analyzed according to when they are expected to be recovered or settled. Trading assets and liabilities including derivatives have been classified to mature and/or be repaid within 12 months, regardless of the actual contractual maturities of the products. With regard to loans and advances to customers, the Company uses the same basis of expected repayment behavior as used for estimating the EIR. Issued debt reflect the contractual coupon amortizations.

### 5.11 Operating Lease Commitments

The Company leases a number of branch and office premises under operating leases. These leases have an average life of between three and ten years. Lease payments are increased every two years to reflect market rentals. No contingent rent is payable.



Future minimum lease payments under non-cancellable operating leases as at the reporting date are as follows:

In NPR

Particulars	Year ended 15 July 2020	Year ended 16 July 2019
Within 1 year	7,269,397	4,937,520
Later than 1 year and no later than 5 years	24,594,954	15,892,829
Later than 5 years	10,883,344	16,139,142
	<b>42,747,695</b>	<b>36,969,491</b>

The amount of operating lease expenses recognized in profit or loss amounts to NPR 6,158,416 and NPR 4,860,991 for the FY 2019/20 and FY 2018/19 respectively. Lease Equalization Reserve of NPR 422,691 and NPR 583,557 have been presented in other liabilities of FY 2019/20 and FY 2018/19 respectively.

### 5.12 Earnings per share

The Company measures earning per share on the basis of the earning attributable to the equity shareholders for the period. The number of shares is taken as the weighted average number of shares for the relevant period as required by NAS 33 Earnings per Share.

Particulars	Units	Year ended 15 July 2020	Year ended 16 July 2019
Profit attributable to equity shareholders (a)	NPR.	111,921,042	129,926,269
Weighted average of number of equity shares used in computing basic earnings per share (b)	Nos.	8,290,350	8,100,000
Basic and diluted earnings per equity share of Rs 100 each (a/b)	Rs	13.50	16.04

As there are no potential ordinary shares that would dilute current earning of equity holders, basic EPS and diluted EPS are equal for the period presented.

### 5.13 Unpaid Dividends

As at the reporting date, unpaid dividend over five years are as follows.

NPR. '000

Particulars	As at 15 July 2020	As at 16 July 2019
Not collected for more than 5 years	726	752
Not collected up to 5 years	4,841	-
<b>Total</b>	<b>5,568</b>	<b>752</b>

### 5.14 Weighted Average Interest Rate Spread

As at the reporting date, unpaid dividend over five years are as follows.

NPR. '000

Particulars	As at 15 July 2020	As at 16 July 2019
Cost on deposit liabilities	9.35	9.54
Yield on loans and advances	14.16	14.44
Net spread	4.81	4.90

Above yield and cost is calculated based on the annual average volume of loans, investments, deposits and bonds/borrowings.

### 5.15 Employees Training and Development Fund

NRB Circular 10/073/74 requires banks and financial institutions to incur expenses towards employee training and development equivalent to at least 3% of the preceding year's total staff expenses. However, exemption was provided for the same for the FY 2076/77. The expenses for the year out of the last year reserve is NPR 194,438. The closing balance of employees training and development fund is NPR 396,204.15. In the subsequent year, balance in this fund will be reclassified to Retained Earnings and recognized as Personnel Expense in the Statement of Profit or Loss.





Particulars	Amount (NPR)
Opening Balance	590,642
Addition during the Year	-
Less: Training Expenses for the year	194,438
<b>Unutilized Amount</b>	<b>396,204</b>

### 5.16 Corporate Social Responsibility

NRB Circular 11/073/74 requires banks and financial institutions to create Corporate Social Responsibility Fund and annually appropriate an amount equivalent to 1% of net profit into this fund. The fund is created towards covering the Company's expense in CSR activities in the subsequent year. Accordingly, the Company appropriated NPR 1,119,210 to this fund for the reported period. In subsequent year, balance in this fund will be reclassified to Retained Earning and recognized as CSR Expense in the Statement of Profit or Loss.

Corporate Social Responsibility Expense- The expenses for the period on Corporate Social Responsibility amounts to NPR 1,237,959.

Particulars	Amount NPR
Opening Balance	2,045,247
Add: 1% of Net Profit of this year	1,119,210
Less: Expenses for this year	(1,237,959)
<b>Closing Balance</b>	<b>1,926,498</b>

### 5.17 Regulatory Reserve

As required by NRB directive # 4, the Company has created Regulatory Reserve and movement of reserve during the year is as follows:

Particulars	Amount (NPR)	Amount (NPR)
<b>Opening Balance</b>		<b>7,333,383</b>
<b>Transfer to/from Reserve</b>		
Interest receivable (-)/previous accrued interest received (+)	4,621,292	
Transfer of provision created on investment		4,386,259
<b>Closing balance</b>		<b>7,568,417</b>

Interest receivable includes Rs. 12,607,338.08 received after Ashad end 2077 till Aswin end 2077. Rs. 4,621,292 (Previous Year Rs. 1,292,153) has been credited to regulatory reserve from interest receivable of Rs. 12,860,773.97 after deducting outstanding interest on bad loan (Rs. 34,74,353) net of bonus & taxes.

Reserve on Investment was created last year due to change in value of Investment below cost price which is now transferred to retained earnings as this reserve is not required as per NRB Directive and changes in price is adjusted through fair value reserve.

### 5.18 Provision for Employee Bonus

The Company has provided NPR 17,506,306 (Previous year NPR 20,599,176) as employee bonus computed at 10% of profit before tax.

### 5.19 Proposed Distributions (Dividend and Bonus Shares)

The Board of directors in its meeting dated 03 December 2020 has passed a resolution recommending for distribution of bonus shares (stock dividend) at 7.37% and cash dividend at 3.16% of paid up capital as at July 15, 2020.

Particulars	31 Ashadh 2077	31 Ashadh 2076
Cash Dividend Declared	26,197,506.00	86,265,000
Bonus Shares	61,099,879.50	19,035,000
<b>Total</b>	<b>87,297,385.50</b>	<b>105,300,000</b>



## 5.20 Impact of COVID-19 on the performance of the Company since the last quarter of 2019-20 and Compliance with the Circulars issued by NRB

The Covid-19 pandemic has impacted most of the countries, including Nepal. This resulted in countries announcing lockdown and quarantine measures that sharply stalled economic activity. The Government of Nepal initiated a nation-wide lockdown from March 24, 2020 which was extended to July 21, 2020 and again a prohibitory order was imposed for 3 weeks till September 2, 2020. Several countries took unprecedented fiscal and monetary actions to help alleviate the impact of the crisis. The Nepal Rastra Bank (NRB) has announced several measures to ease the financial system stress, including enhancing system liquidity, moratorium of three months on loan repayments for specific borrower segments, asset classification standstill benefit to overdue accounts where a moratorium has been granted and relaxation in liquidity coverage requirement, among others. The Nepalese economy would be impacted by this pandemic with contraction in industrial and services output across small and large businesses. The Company's business is expected to be impacted by lower business opportunities and revenues in the short to medium term. The impact of the Covid-19 pandemic on Company's results, including credit quality and provisions, remains uncertain and dependent on the spread of Covid-19, further steps taken by the government and the central bank to mitigate the economic impact, steps taken by the Company and the time it takes for economic activities to resume at normal levels. The Company's capital and liquidity position is strong and would continue to be the focus area for the Company during this period.

NRB has directed banks and financial institutions to reduce interest rate on bank loans by 2% points for the purpose of reducing adverse impacts caused by COVID-19. The fourth quarterly calculation of interest amount for this fiscal year has to be done by reducing the 2% interest rate on the prevailing rate of interest. In compliance with the directive issued by NRB to the BFIs to provide interest rebate to the borrower, the company has provided total interest rebate of Rs. 22,060,668.83 to its borrowers.

## 5.21 Details of shareholders holding more than 0.5%

Details of shareholders holding more than 0.5% of total shares during the year is as follows:

SN	Shareholder's Name	Number of Shares	Percentage	Amount (Rs.)
<b>Promoter Shareholders</b>				
1	Sashi Raj Pandey	831,469	10.03	83,146,900
2	Dinesh Raj Joshi	753,807	9.09	75,380,700
3	Rabendra Raj Pandey	437,994	5.28	43,799,400
4	Chandra Lekha Pandey	393,474	4.75	39,347,400
5	Samson Jung Bahadur Rana	341,201	4.12	34,120,100
6	Saurav Pant	259,405	3.13	25,940,500
7	Nirmal Nath Pandey	140,611	1.70	14,061,100
8	Meeta Shah Rana	132,768	1.60	13,276,800
9	Govinda Ballav Bhatta	126,446	1.53	12,644,600
10	Rajesh Kumar Agrawal	100,358	1.21	10,035,800
11	Samaksha Nath Pant	98,110	1.18	9,811,000
12	Sujan Pant	94,988	1.15	9,498,800
13	Bimal Senchury	92,160	1.11	9,216,000
14	Dharma Raj Shrestha	83,905	1.01	8,390,500
15	Nawa Durga Trading Concern	78,684	0.95	7,868,400
16	Jyoti Kumari Sarawagi	68,193	0.82	6,819,300
17	Rana Bahadur Shah	63,332	0.76	6,333,200
18	Ambika Shah	57,614	0.69	5,761,400
19	Bishnu Prasad Shah	57,348	0.69	5,734,800
20	Sanjay Man Baisyat	43,443	0.52	4,344,300



Public Shareholders				
21	Gauri Shrestha	149,864	1.81	14,986,400
22	Citizen Investment Trust	116,681	1.41	11,668,100
23	Trishakti Jung Bahadur Rana	94,341	1.14	9,434,100
24	Prudential Capital Management Pvt Ltd	68,809	0.83	6,880,900
25	Kamal Shrestha	67,792	0.82	6,779,200
26	Firoj KC Shrestha	66,496	0.80	6,649,600
27	Amrita Upreti	65,396	0.79	6,539,600
28	Sabina Malla Shah	57,560	0.69	5,756,000
29	Siva Sharan KC	52,733	0.64	5,273,300
30	Amir Das Ranjit	43,827	0.53	4,382,700
31	Atma Ram Ghimire	41,401	0.50	4,140,100

## 5.22 Principal Indicators

Ratio	Indicators	FY 2015/16	FY 2016/17	FY 2017/18	FY 2018/19	FY 2019/20
1. Net Profit/Gross Income	Percent	16.41	39.36	18.08	19.50	15.30
2. Earnings Per Share (as per NAS 33 - Earning per Share)	NPR	13.76	37.81	11.47	16.04	13.50
3. Market Value Per Share	NPR	311.00	383.00	383.00	157.00	159.00
4. Price Earnings Ratio	Ratio	22.60	10.13	33.39	9.79	11.78
5. Dividend (including bonus) on Share Capital	Percent	11.05	26.57	10.00	13.00	-
6. Cash Dividend on Share Capital	Percent	0.55	-	8.77	10.65	-
7. Interest Income/Loans and Advances	Percent	11.54	11.64	14.25	15.41	15.48
8. Staff Expenses/Total Operating Expenses	Percent	52.43	55.35	51.10	60.20	62.59
9. Interest Expenses/Total Deposits and Borrowings	Percent	6.58	5.97	8.60	8.80	8.97
10. Exchange Gain/Total Income	Percent	-	-	-	-	-
11. Staff Bonus/Total Staff Expenses	Percent	26.63	54.57	37.26	33.17	24.39
12. Net Profit / Total Loan	Percent	2.08	4.58	2.58	3.00	2.37
13. Net Profit / Total Assets	Percent	1.38	3.14	1.85	2.17	1.72
14. Loans / Deposits	Percent	80.02	85.48	95.77	93.31	89.77
15. Operating Expenses/ Total Assets	Percent	1.41	1.49	1.53	1.72	1.76
16. Capital Adequacy (On Risk Weighted Assets)						
Core Capital	Percent	12.53	17.97	21.62	20.76	18.69
Supplementary Capital	Percent	0.83	0.90	0.89	0.90	0.77
Total Capital Fund	Percent	13.37	18.79	22.51	21.66	19.46
17. Liquidity (CRR)	Percent	0.35	0.36	0.34	0.29	0.28
18. Non-Performing Credit/Total Credit	Ratio	0.08	0.25	0.17	0.14	0.67
19. Weighted Average Interest Rate Spread	Percent	4.96	4.96	4.60	4.90	4.81
20. Book Net Worth	NPR (in lakhs)	3,257	6,532	9,705	11,211	11,576
21. Book Net Worth per share	NPR	133.98	127.23	119.81	138.41	139.64
22. Number of Shares	No.	2431000	5134274	8100000	8100000	8290350
23. Number of Staff	No.	27.00	66.00	68.00	82.00	83.00



## 6 Comparison of Unaudited and Audited Financial Statements

NPR'000

Statement of Financial Position	As per unaudited Financial Statement	As per Audited Financial Statement	Variance		Reasons for Variance
			In amount	In %	
<b>Assets</b>					
Cash and cash equivalent	1,009,031.94	1,009,031.94	-	0.00%	
Due from Nepal Rastra Bank	195,228.35	195,228.35	-	0.00%	
Placement with Bank and Financial Institutions					
Derivative financial instruments.	-	-	-		
Other trading assets	-	-	-		
Loan and advances to B/FIs	213,345.00	213,345.00	-	0.00%	
Loans and advances to customers	4,439,425.31	4,431,632.14	(7,793.17)	-0.17%	NFRS adjustment of interest receivables
Investment securities	512,241.70	543,823.91	31,582.21	6.17%	NFRS adjustments (Fair Value)
Current tax assets	4,219.94	5,512.41	1,292.47	30.62%	
Investment in subsidiaries	-	-	-		
Investment in associates	-	-	-		
Investment property	-	-	-		
Property and equipment	117,545.01	117,545.01	(0.00)	0.00%	
Goodwill and Intangible assets	1,680.89	1,680.89	0.00		
Deferred tax assets	-	-	-		
Other assets	10,853.46	5,630.15	(5,223.31)	-48.13%	Reclassification adjustments
<b>Total Assets</b>	<b>6,503,572</b>	<b>6,523,430</b>	<b>19,858</b>		
<b>Liabilities</b>					
Due to Bank and Financial Institutions	403,353.43	199,640.75	(203,712.68)	-50.50%	Reclassification adjustments
Due to Nepal Rastra Bank	35,396.66	35,396.66	-	0.00%	
Derivative financial instruments	-	-	-		
Deposits from customers	4,859,221.35	5,062,946.75	203,725.40	4.19%	Reclassification adjustments
Borrowing	-	-	-		
Current Tax Liabilities	-	-	-		
Provisions	-	-	-		
Deferred tax liabilities	3,483.82	9,437.89	5,954.07	170.9%	NFRS Adjustments
Other liabilities	61,984.92	58,373.15	(3,611.77)	-5.82%	Reclassification adjustments
Debt securities issued	-	-	-		
Subordinated Liabilities	-	-	-		
<b>Total Liabilities</b>	<b>5,363,440</b>	<b>5,365,796</b>	<b>2,356</b>		
<b>Equity</b>					
Share capital	829,035	829,035.00	-	0.00%	
Share premium	-	-	-		
Retained earnings	74,478.93	89,365.99	14,887.06	19.98%	Change in net profit and NFRS adjustments
Reserves	236,617.50	239,233.61	2,616.11	1.10%	Change in net profit and NFRS adjustments
Total equity attributable to equity holders	1,140,131	1,157,634	17,503		
<b>Total liabilities and equity</b>	<b>6,503,572</b>	<b>6,523,430</b>	<b>19,858</b>		



NPR. '000

Statement of Financial Position	As per unaudited Financial Statement	As per Audited Financial Statement	Variance		Reasons for Variance
			In amount	In %	
Interest income	736,375	731,388	(4,987)	-0.68%	Interest income recognized on accrual basis
Interest expense	472,003	472,003	-	0.00%	
<b>Net interest income</b>	<b>264,372</b>	<b>259,385</b>	<b>(4,987)</b>	<b>-1.89%</b>	
Fee and commission income	38,077	38,077	-	0.00%	
Fee and commission expense	311	27	(284)	-91.4%	
<b>Net fee and commission income</b>	<b>37,766</b>	<b>38,050</b>		<b>(284)</b>	
Other operating income	4,660	4,655	(5)	-0.10%	Reclassification adjustment
<b>Total operating income</b>	<b>306,799</b>	<b>302,091</b>	<b>(4,708)</b>	<b>-1.53%</b>	
Impairment charge/(reversal) for loans and other losses	29,836	29,836	-	0.00%	
<b>Net operating income</b>	<b>276,963</b>	<b>272,255</b>	<b>(4,708)</b>	<b>(1.69%)</b>	
Personnel expenses	71,522	71,787	265	0.37%	Actuarial Adjustments
Depreciation	6,145	6,145	-	0.00%	
Other operating expenses	36,789	36,767	(22)	-0.06%	Reclassification adjustments
<b>Operating profit</b>	<b>162,507</b>	<b>157,557</b>	<b>(4,950)</b>	<b>(3.04%)</b>	
Non-operating income/expense					
<b>Profit before tax</b>	<b>162,507</b>	<b>157,557</b>	<b>(4,950)</b>	<b>(3.04%)</b>	
Income tax	48,752	45,635	(3,117)	(6.39%)	Impact of change in profit before tax
<b>Profit/(loss) for the period</b>	<b>113,755</b>	<b>111,921</b>	<b>(1,834)</b>	<b>(1.61%)</b>	

**Ramesh Kathayat**  
Chief Financial Officer

**Lilamani Neupane**  
Chief Executive Officer

**Ram Krishna Sharma Wagle**  
Director

**Mahesh Pd. Adhikari**  
Director

**Umesh Bhagat Pradhananga**  
Director

**Samson JB Rana**  
Director

**Sashi Raj Pandey**  
Chairman

As per our report of even date  
**Shashi Satyal**  
Partner  
**PKF T R Upadhya & Co.**  
Chartered Accountants

Place: Kathmandu  
Date: December 03, 2020



नेपाल राष्ट्र बैंक  
वित्त कम्पनी सुपरिवेक्षण विभाग  
गैर-स्थलगत सुपरिवेक्षण इकाई



केन्द्रीय कार्यालय  
बालुवाटार, काठमाडौं  
फोन : ४४१९८०४ / ४४१९२२०  
फ्याक्स : ४४१५१५८  
इमेल : fsidreportsfc@nrb.org.np  
Web : www.nrb.org.np  
पोस्ट बक्स : ७३

पत्रसंख्या:- वि.कं.सु.वि./अफसाइट/एजिएम/०४/२०७७/७८ / १०६

मिति २०७७/०९/०६

श्री इन्भेष्टमेन्ट एण्ड फाइनान्स कम्पनी लिमिटेड  
डिल्लीबजार, काठमाडौं ।

विषय: लाभांश घोषणा/वितरण तथा वित्तीय विवरण प्रकाशन सम्बन्धमा ।

महाशय,

तर्हावाट पेश गरिएका वित्तीय विवरण तथा अन्य कागजातका आधारमा आ.व. २०७६/७७ को वार्षिक हिसाब वार्षिक साधारण सभामा स्वीकृतिको लागि पेश गरी सार्वजनिक गर्न र प्रस्तावित नगद लाभांश रु.२,६१,९७,५०६/- र बोनस शेयर रु. ६,१०,९९,८७९,५० आयकर ऐन/नियमावली तथा अन्य प्रचलित कानुनी व्यवस्थाको समेत पालना गर्ने गरी वार्षिक साधारण सभाबाट स्वीकृत भए पश्चात् मात्रै वितरण गर्न देहायको निर्देशन सहित सहमति प्रदान गरिएको व्यहोरा निर्णयानुसार अनुरोध गर्दछु ।

१. यस बैंकले दिएका निर्देशन पालना गर्ने तथा लेखापरीक्षण प्रतिवेदनमा उल्लेख गरिएका कैफियतहरु सुधार गर्न तथा त्यस्ता कैफियतहरु पुनः दोहोरिन नदिने व्यवस्था गर्नुहुन ।
२. नियमित रुपमा System Audit गर्ने व्यवस्था मिलाउनु हुन ।
३. सम्पत्ति शुद्धीकरण (मनी लाउण्डरिङ्ग) निवारण ऐन, २०६४ (दोस्रो संशोधन, २०७०), सम्पत्ति शुद्धीकरण (मनि लाउण्डरिङ्ग) निवारण नियमावली, २०७३ तथा नेपाल राष्ट्र बैंकबाट जारी भएको एकीकृत निर्देशन तथा परिपत्रका व्यवस्थाहरुको पूर्ण पालना गर्न संचालक समिति र प्रमुख कार्यकारी अधिकृतको ध्यानाकर्षण गराइन्छ ।
३. कम्पनी ऐन, २०६३ को दफा १८२(९) बमोजिम साधारणसभाबाट स्वीकृत भई ५ वर्षसम्म पनि दावी नपरेको भुक्तानी दिन बाँकी लाभांशलाई लगानीकर्ता संरक्षण कोषमा दाखिला गर्नुहुन ।

उपर्युक्त निर्देशनहरुलाई त्यस संस्थाको वार्षिक प्रतिवेदनको छुट्टै पानामा प्रकाशित गर्नु हुन समेत अनुरोध गर्दछु ।

भवदीय,

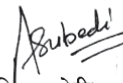
  
(अपिल सुबेदी)  
सहायक निर्देशक

बोधार्थ :

१. नेपाल राष्ट्र बैंक  
बैंक तथा वित्तीय संस्था नियमन विभाग ।
२. वित्त कम्पनी सुपरिवेक्षण विभाग, प्रतिवेदन कार्यान्वयन इकाई, श्री इन्भेष्टमेन्ट एण्ड फाइनान्स कम्पनी लिमिटेड ।





(नेपाल राष्ट्र बैकबाट 'ग' वर्गको इजाजत पत्र प्राप्त संस्था)

# श्री इन्भेष्टमेन्ट एण्ड फाइनान्स कं. लि.

## Shree Investment and Finance Co. Ltd.

Dilli Bazar, P.O. Box: 10717, Kathmandu, Nepal, Tel: 4422038, 4426146, 4415344, 4417558, Fax:977-1-4421779, Email: info@shreefinance.com.np

च.नं. २०७७/०७८-२०५

मिति: २०७७/०९/०९

श्री नेपाल राष्ट्र बैक  
केन्द्रीय कार्यालय  
वित्त कम्पनी सुपरिवेक्षण विभाग  
बालुवाटार, काठमाडौं



### विषय: वित्तीय विवरण प्रकाशन सम्बन्धमा ।

महाशय,

तहाँको पत्र सख्या: वि.कं.सु.वि./अफसाइट/एजिम/०४/२०७७/०७८/१०७ मिति २०७७/०९/०६ को पत्रबाट यस कम्पनीलाई आर्थिक वर्ष २०७६/०७७ को वार्षिक साधारणसभा सम्पन्न गर्न स्वीकृती प्रदान गर्ने सम्बन्धमा प्राप्त निर्देशन बारे यस कम्पनीको मिति २०७७ पौष ६ गते बसेको सञ्चालक समितिको २९औं बैठकबाट देहाय अनुसार गर्ने गराउने निर्णय भई कम्पनीको वार्षिक प्रतिवेदनमा समेत उक्त निर्देशन प्रकाशन गरिने व्यहोरा अनुरोध गर्दछु ।

- १) तहाँको निर्देशन पालना गर्ने लगायत लेखापरीक्षण प्रतिवेदनमा उल्लेख गरिएका कैफियतहरू सुधार गरि त्यस्ता कैफियतहरू पुनः दोहरिन नदिने व्यवस्था मिलाइएको व्यहोरा अनुरोध छ ।
- २) निर्देशन अनुसार *System Audit* गरिने व्यहोरा अनुरोध छ ।
- ३) सम्पत्ति शुद्धीकरण निवारण तथा त्यस बैकको एकिकृत निर्देशन एवं परिपत्रका व्यवस्थाहरूको पूर्ण पालना सम्बन्धमा सञ्चालक समिति तथा प्रमुख कार्यकारी अधिकृतको ध्यानाकर्षण गराइएको व्यहोरा अवगत गरियो ।
- ४) साधारणसभाबाट स्वीकृत भई ५ वर्षसम्म पनि दावी नपरेका भुक्तानी दिन बाँकी लाभांशलाई लगानीकर्ता संरक्षणकोषमा यथासक्य छिटो दाखिला गरिने व्यहोरा अनुरोध छ ।

### बोधार्थ

श्री नेपाल राष्ट्र बैक  
केन्द्रीय कार्यालय  
बैक तथा वित्तीय संस्था नियमन विभाग  
बालुवाटार, काठमाडौं

भवदिय,

(लिलामणि न्यौपाने)  
प्रमुख कार्यकारी अधिकृत





## श्री इन्भेष्टमेन्ट एण्ड फाइनान्स कम्पनी लिमिटेडको प्रवन्ध पत्रमा हुने शंसोधनको ३ महले विवरण

हालको व्यवस्था	संशोधन प्रस्ताव	संशोधन गर्नु पर्ने कारण
<b>प्रवन्ध पत्र तर्फ</b>		
<b>दफा ५ खण्ड (ख)</b> वित्तीय संस्थाको जारी पुँजी रु. ८२,९०,३५,०००/(अक्षरेपी बयासी करोड नव्वे लाख पैतिस हजार मात्र) हुनेछ। सो पुँजीलाई प्रति शेयर रु.१००/- दरका ८२,९०,३५० (बयासी लाख नव्वे हजार तिनसय पचास) थान साधारण शेयरमा विभाजन गरिएको छ।	<b>दफा ५ खण्ड (ख)</b> वित्तीय संस्थाको जारी पुँजी रु. ८९,०१,३४,८७९/५०(अक्षरे पी उनानव्वे करोड एक लाख चौतिस हजार आठ सय उनानअसि पैसा पचास मात्र) हुनेछ। सो पुँजीलाई प्रति शेयर रु.१००/- दरका ८९,०१,३४९। (उनानव्वे लाख एक हजार तिन सय उनन्चास) थान साधारण शेयरमा विभाजन गरिएको छ	बोनश शेयर वितरण पश्चात वित्तीय संस्थाको जारी पूँजी बृद्धि हुने भएकोले।
<b>दफा ५ खण्ड (ग)</b> वित्तीय संस्थाको चुक्ता पुँजी रु. ८२,९०,३५,०००/(अक्षरेपी बयासी करोड नव्वे लाख पैतिस हजार मात्र) हुनेछ।	<b>दफा ५ खण्ड (ग)</b> वित्तीय संस्थाको चुक्ता पुँजी रु. ८९,०१,३४,८७९/५०(अक्षरे पी उनानव्वे करोड एक लाख चौतिस हजार आठ सय उनानअसि पैसा पचास मात्र) हुनेछ।	बोनश शेयर वितरण पश्चात वित्तीय संस्थाको चुक्ता पूँजी बृद्धि हुने भएकोले।





## उच्च व्यवस्थापन तह



लिलामणि न्यौपाने  
कार्यकारी प्रमुख



खिम बहादुर कार्की  
नायव कार्यकारी प्रमुख



अनिल जोशी  
नायव कार्यकारी प्रमुख

## व्यवस्थापन तह



दुर्गा लम्साल  
प्रमुख, अनुपालन तथा संस्थागत सुशासन



दुर्गा बहादुर राना मगर  
प्रमुख, जनशक्ति व्यवस्थापन



रमेश कठायत  
प्रमुख, लेखा तथा वित्त



विजया श्रेष्ठ  
प्रमुख, निक्षेप तथा श्रोत परिचालन



बाबुराम थापा  
प्रमुख, कर्जा तथा लगानी



राजिव वन श्रेष्ठ  
प्रमुख, सूचना तथा प्रविधी

## शाखा प्रमुखहरु



हरि बहादुर श्रेष्ठ  
बिराटनगर शाखा



विकास श्रेष्ठ  
सिद्धार्थनगर शाखा



निसान अधिकारी  
रजहर शाखा



सुरज बहादुर कुँवर  
डण्डा शाखा



राजिव श्रीवास्तव  
तौलिहवा शाखा



सन्तोष बर्मा  
ओदारी शाखा



रोशन सुवेदी  
हर्कपुर शाखा



कुमार हमाल  
श्रीनगर(सल्यान) शाखा



कैलाश चन्द्र  
सोलावाङ्ग(रुकुम) शाखा



डिल्ली राज पौडेल  
बुढानिलकण्ठ शाखा



सुभेश श्रेष्ठ  
इमाडोल शाखा



मनोज बोहरा  
चाबहिल शाखा



# समृद्ध नेपाल, सुखी नेपाली



## सबै नेपालीको बचत खाता

😊 श्री समृद्धि बचत खाता : ६.५%\*

## कृषि तथा मकौला उद्योग कर्जा

हात्मा विशेषता :

- ✗ सरल कर्जा प्रक्रिया
- ✗ तीन कार्यदिन भित्र
- ✗ न्यूनतम कर्जा रकम

(नेपाल राष्ट्र बैंकबाट १४ बर्षको इजाजत पत्र प्राप्त संस्था)

## श्री इन्भेष्टमेन्ट एण्ड फाइनान्स कं. लि. Shree Investment and Finance Co. Ltd.

डिल्लीबजार, गुरुजुको चौर, पोष्ट बक्स नं. १०७१७ काठमाण्डौं  
फोन: ४४२२०३८, ४४२६१४६, ४४१५३४४  
फ्याक्स: ९७७-१-४४२१७७९  
E-mail: info@shreefinance.com.np  
Website: www.shreefinance.com.np

## शाखा कार्यालयहरू :

बिराटनगर, मोरङ - ०२१-५१३०९२  
भैरहवा, सिद्धार्थनगर - ०७१-५२६५०७  
तौलिहवा, कपिलबस्तु - ०७६-५६११९७  
रजहर, देवचुली - ०७८-५४५३७२  
डण्डा, कावासोती - ०७८-४१८००२  
ओदारी, बाणगंगा - ०७६-४१००३६

हर्कपुर, गैडाकोट - ०७८-४०३१०३  
श्रीनगर, सल्यान - ०८८-४००११५  
सोलावाङ्ग, रूकुम(पश्चिम) - ०८८-४२००३८  
बुढानिलकण्ठ-८, हात्तीगौडा - ०१-४३७९१३८  
इमाडोल, महालक्ष्मी-४, - ०१-५२०११४७  
चाबहिल, काठमाण्डौं-७ - ०१-४४८७२२५